



ΕΛΛΗΝΙΚΗ ΔΗΜΟΚΡΑΤΙΑ
ΥΠΟΥΡΓΕΙΟ ΠΟΛΙΤΙΣΜΟΥ
ΓΕΝΙΚΗ ΔΙΕΥΘΥΝΣΗ ΑΡΧΑΙΟΤΗΤΩΝ
ΚΑΙ ΠΟΛΙΤΙΣΤΙΚΗΣ ΚΛΗΡΟΝΟΜΙΑΣ
ΕΦΟΡΕΙΑ ΑΡΧΑΙΟΤΗΤΩΝ ΠΟΛΗΣ ΘΕΣΣΑΛΟΝΙΚΗΣ

Ταχ/κή Δ/νση : Επταπύγιο

Ταχ. Κώδικας: 540 03, Τ.Θ. 184 32

Πληροφορίες: Β. Ζούμπου, Μ. Σαραντίδου, Φ. Χατζησταματίου

Τηλέφωνο: 2313 310433, 2313 310457, 2313 310445

e-mail: efapoth@culture.gr

ΔΙΑΚΗΡΥΞΗ ΑΡ. 07/2024
ΗΛΕΚΤΡΟΝΙΚΟΥ ΔΙΑΓΩΝΙΣΜΟΥ ΜΕ ΑΝΟΙΚΤΗ ΔΙΑΔΙΚΑΣΙΑ
ΚΑΤΩ ΤΩΝ ΟΡΙΩΝ

για την επιλογή αναδόχου για την προμήθεια με τίτλο:

«ΚΑΤΑΣΚΕΥΗ ΚΑΙ ΤΟΠΟΘΕΤΗΣΗ ΜΕΤΑΛΛΙΚΩΝ ΚΑΤΑΣΚΕΥΩΝ

CPV: 14622000-7 Χάλυβας, 14721000-1 Αλουμίνιο

ΣΤΟ ΠΛΑΙΣΙΟ ΤΟΥ ΥΠΟΕΡΓΟΥ 3«ΚΑΤΑΣΚΕΥΗ ΚΑΙ ΤΟΠΟΘΕΤΗΣΗ ΜΕΤΑΛΛΙΚΩΝ ΚΑΤΑΣΚΕΥΩΝ»

ΤΟΥ ΕΡΓΟΥ «SUB.3.20 ΑΠΟΚΑΤΑΣΤΑΣΗ ΚΑΙ ΕΠΑΝΑΧΡΗΣΗ ΚΤΗΡΙΟΥ ΣΤΡΑΤΩΝΙΣΜΟΥ Α3, ΩΣ ΜΟΥΣΕΙΟ ΕΥΡΗΜΑΤΩΝ ΜΗΤΡΟΠΟΛΙΤΙΚΟΥ ΣΙΔΗΡΟΔΡΟΜΟΥ ΘΕΣΣΑΛΟΝΙΚΗΣ»

ενταγμένου στο Ταμείο Ανάκαμψης και Ανθεκτικότητας

Κριτήριο Ανάθεσης : η πλέον συμφέρουσα από οικονομική άποψη προσφορά βάσει της τιμής

Προϋπολογισμός: 130.520,00€ χωρίς Φ.Π.Α.

161.844,80€ συμπεριλαμβανομένου ΦΠΑ

Ημερομηνία Αποσφράγισης των Προσφορών: 22/10/2024

Καταληκτική Ημερομηνία Υποβολής Προσφορών: 21/10/2024

ΘΕΣΣΑΛΟΝΙΚΗ, 2024

Περιεχόμενα

ΠΕΡΙΕΧΟΜΕΝΑ	2
1. ΑΝΑΘΕΤΟΥΣΑ ΑΡΧΗ ΚΑΙ ΑΝΤΙΚΕΙΜΕΝΟ ΣΥΜΒΑΣΗΣ	4
1.1 ΣΤΟΙΧΕΙΑ ΑΝΑΘΕΤΟΥΣΑΣ ΑΡΧΗΣ.....	4
1.2 ΣΤΟΙΧΕΙΑ ΔΙΑΔΙΚΑΣΙΑΣ-ΧΡΗΜΑΤΟΔΟΤΗΣΗ.....	4
1.3 ΣΥΝΟΠΤΙΚΗ ΠΕΡΙΓΡΑΦΗ ΦΥΣΙΚΟΥ ΚΑΙ ΟΙΚΟΝΟΜΙΚΟΥ ΑΝΤΙΚΕΙΜΕΝΟΥ ΤΗΣ ΣΥΜΒΑΣΗΣ	5
1.4 ΘΕΣΜΙΚΟ ΠΛΑΙΣΙΟ	5
1.5 ΠΡΟΘΕΣΜΙΑ ΠΑΡΑΛΑΒΗΣ ΠΡΟΣΦΟΡΩΝ	8
1.6 ΔΗΜΟΣΙΟΤΗΤΑ.....	9
1.7 ΑΡΧΕΣ ΕΦΑΡΜΟΖΟΜΕΝΕΣ ΣΤΗ ΔΙΑΔΙΚΑΣΙΑ ΣΥΝΑΨΗΣ	10
2. ΓΕΝΙΚΟΙ ΚΑΙ ΕΙΔΙΚΟΙ ΟΡΟΙ ΣΥΜΜΕΤΟΧΗΣ	11
2.1 ΓΕΝΙΚΕΣ ΠΛΗΡΟΦΟΡΙΕΣ	11
2.1.1 Έγγραφα της σύμβασης	11
2.1.2 Επικοινωνία - Πρόσβαση στα έγγραφα της Σύμβασης	11
2.1.3 Παροχή Διευκρινίσεων.....	11
2.1.4 Γλώσσα.....	12
2.1.5 Εγγυήσεις	13
2.1.6 Προστασία Προσωπικών Δεδομένων	13
2.2 ΔΙΚΑΙΩΜΑ ΣΥΜΜΕΤΟΧΗΣ - ΚΡΙΤΗΡΙΑ ΠΟΙΟΤΙΚΗΣ ΕΠΙΛΟΓΗΣ	13
2.2.1 Δικαίωμα συμμετοχής.....	13
2.2.2 Εγγύηση συμμετοχής	14
2.2.3 Λόγοι αποκλεισμού	15
2.2.5 Οικονομική και χρηματοοικονομική επάρκεια	19
2.2.6 Τεχνική και επαγγελματική ικανότητα.....	19
2.2.7 Πρότυπα διασφάλισης ποιότητας και πρότυπα περιβαλλοντικής διαχείρισης.....	19
2.2.8 Στήριξη στην ικανότητα τρίτων – Υπεργολαβία	20
2.2.8.1. Στήριξη στην ικανότητα τρίτων	20
2.2.8.2. Υπεργολαβία.....	20
2.2.9. Κανόνες απόδειξης ποιοτικής επιλογής.....	20
2.3 ΚΡΙΤΗΡΙΑ ΑΝΑΘΕΣΗΣ	30
2.3.1 Κριτήριο ανάθεσης.....	30
2.4 ΚΑΤΑΡΤΙΣΗ - ΠΕΡΙΕΧΟΜΕΝΟ ΠΡΟΣΦΟΡΩΝ.....	30
2.4.1 Γενικοί όροι υποβολής προσφορών.....	30
2.4.2 Χρόνος και Τρόπος υποβολής προσφορών.....	30
2.4.3 Περιεχόμενα Φακέλου «Δικαιολογητικά Συμμετοχής- Τεχνική Προσφορά»	33
2.4.3.1 Δικαιολογητικά Συμμετοχής.....	33
2.4.3.2 Τεχνική προσφορά	34
2.4.4 Περιεχόμενα Φακέλου «Οικονομική Προσφορά» / Τρόπος σύνταξης και υποβολής οικονομικών προσφορών.....	34
2.4.5 Χρόνος ισχύος των προσφορών	34
2.4.6 Λόγοι απόρριψης προσφορών.....	35
3. ΔΙΕΝΕΡΓΕΙΑ ΔΙΑΔΙΚΑΣΙΑΣ - ΑΞΙΟΛΟΓΗΣΗ ΠΡΟΣΦΟΡΩΝ	37
3.1 ΑΠΟΣΦΡΑΓΙΣΗ ΚΑΙ ΑΞΙΟΛΟΓΗΣΗ ΠΡΟΣΦΟΡΩΝ.....	37
3.1.1 Ηλεκτρονική αποσφράγιση προσφορών	37
3.1.2 Αξιολόγηση προσφορών	37
3.2 ΠΡΟΣΚΛΗΣΗ ΥΠΟΒΟΛΗΣ ΔΙΚΑΙΟΛΟΓΗΤΙΚΩΝ ΠΡΟΣΩΡΙΝΟΥ ΑΝΑΔΟΧΟΥ - ΔΙΚΑΙΟΛΟΓΗΤΙΚΑ ΠΡΟΣΩΡΙΝΟΥ ΑΝΑΔΟΧΟΥ	39
3.3 ΚΑΤΑΚΥΡΩΣΗ - ΣΥΝΑΨΗ ΣΥΜΒΑΣΗΣ	40
3.4 ΠΡΟΔΙΚΑΣΤΙΚΕΣ ΠΡΟΣΦΥΓΕΣ - ΠΡΟΣΩΡΙΝΗ ΚΑΙ ΟΡΙΣΤΙΚΗ ΔΙΚΑΣΤΙΚΗ ΠΡΟΣΤΑΣΙΑ	41
3.5 ΜΑΤΑΙΩΣΗ ΔΙΑΔΙΚΑΣΙΑΣ.....	44
4. ΟΡΟΙ ΕΚΤΕΛΕΣΗΣ ΤΗΣ ΣΥΜΒΑΣΗΣ	45

4.1	ΕΓΓΥΗΣΕΙΣ (ΚΑΛΗΣ ΕΚΤΕΛΕΣΗΣ, ΠΡΟΚΑΤΑΒΟΛΗΣ, ΚΑΛΗΣ ΛΕΙΤΟΥΡΓΙΑΣ)	45
4.2	ΣΥΜΒΑΤΙΚΟ ΠΛΑΙΣΙΟ - ΕΦΑΡΜΟΣΤΕΑ ΝΟΜΟΘΕΣΙΑ.....	46
4.3	ΌΡΟΙ ΕΚΤΕΛΕΣΗΣ ΤΗΣ ΣΥΜΒΑΣΗΣ	46
4.4	ΥΠΕΡΓΟΛΑΒΙΑ	48
4.5	ΤΡΟΠΟΠΟΙΗΣΗ ΣΥΜΒΑΣΗΣ ΚΑΤΑ ΤΗ ΔΙΑΡΚΕΙΑ ΤΗΣ.....	48
4.6	ΔΙΚΑΙΩΜΑ ΜΟΝΟΜΕΡΟΥΣ ΛΥΣΗΣ ΤΗΣ ΣΥΜΒΑΣΗΣ.....	49
5.	ΕΙΔΙΚΟΙ ΟΡΟΙ ΕΚΤΕΛΕΣΗΣ ΤΗΣ ΣΥΜΒΑΣΗΣ	50
5.1	ΤΡΟΠΟΣ ΠΛΗΡΩΜΗΣ	50
5.2	ΚΗΡΥΞΗ ΟΙΚΟΝΟΜΙΚΟΥ ΦΟΡΕΑ ΕΚΠΤΩΤΟΥ - ΚΥΡΩΣΕΙΣ.....	51
5.3	ΔΙΟΙΚΗΤΙΚΕΣ ΠΡΟΣΦΥΓΕΣ ΚΑΤΑ ΤΗ ΔΙΑΔΙΚΑΣΙΑ ΕΚΤΕΛΕΣΗΣ ΤΩΝ ΣΥΜΒΑΣΕΩΝ	52
5.4	ΔΙΚΑΣΤΙΚΗ ΕΠΙΛΥΣΗ ΔΙΑΦΟΡΩΝ.....	53
6.	ΧΡΟΝΟΣ ΚΑΙ ΤΡΟΠΟΣ ΕΚΤΕΛΕΣΗΣ	54
6.1	ΧΡΟΝΟΣ ΠΑΡΑΔΟΣΗΣ ΑΓΑΘΩΝ.....	54
6.2	ΠΑΡΑΛΑΒΗ ΑΓΑΘΩΝ - ΧΡΟΝΟΣ ΚΑΙ ΤΡΟΠΟΣ ΠΑΡΑΛΑΒΗΣ ΑΓΑΘΩΝ	54
6.3	ΕΙΔΙΚΟΙ ΌΡΟΙ ΝΑΥΛΩΣΗΣ – ΑΣΦΆΛΙΣΗΣ - ΑΝΑΚΟΙΝΩΣΗΣ ΦΟΡΤΩΣΗΣ ΚΑΙ ΠΟΙΟΤΙΚΟΥ ΕΛΕΓΧΟΥ ΣΤΟ ΕΞΩΤΕΡΙΚΟ	55
6.4	ΑΠΟΡΡΙΨΗ ΣΥΜΒΑΤΙΚΩΝ ΑΓΑΘΩΝ – ΑΝΤΙΚΑΤΆΣΤΑΣΗ.....	55
6.5	ΔΕΙΓΜΑΤΑ – ΔΕΙΓΜΑΤΟΛΗΨΙΑ – ΕΡΓΑΣΤΗΡΙΑΚΕΣ ΕΞΕΤΆΣΕΙΣ.....	56
6.6	ΕΓΓΥΗΜΕΝΗ ΛΕΙΤΟΥΡΓΙΑ ΠΡΟΜΨΗΘΕΙΑΣ	56
6.7	ΑΝΑΠΡΟΣΑΡΜΟΓΗ ΤΙΜΗΣ.....	56
ΠΑΡΑΡΤΗΜΑΤΑ	58	
ΠΑΡΑΡΤΗΜΑ Ι – ΑΝΑΛΥΤΙΚΗ ΠΕΡΙΓΡΑΦΗ ΦΥΣΙΚΟΥ ΚΑΙ ΟΙΚΟΝΟΜΙΚΟΥ ΑΝΤΙΚΕΙΜΈΝΟΥ ΤΗΣ ΣΥΜΒΑΣΗΣ	58	
ΠΑΡΑΡΤΗΜΑ ΙΙ – ΕΕΕΣ	112	
ΠΑΡΑΡΤΗΜΑ ΙΙΙ – ΥΠΟΔΕΙΓΜΑ ΟΙΚΟΝΟΜΙΚΗΣ ΠΡΟΣΦΟΡΑΣ	113	
ΠΑΡΑΡΤΗΜΑ ΙV – ΥΠΟΔΕΙΓΜΑ ΤΕΧΝΙΚΗΣ ΠΡΟΣΦΟΡΑΣ	120	
ΠΑΡΑΡΤΗΜΑ V – ΥΠΟΔΕΙΓΜΑΤΑ ΕΓΓΥΗΤΙΚΩΝ ΕΠΙΣΤΟΛΩΝ	121	
ΠΑΡΑΡΤΗΜΑ VI – ΣΧΕΔΙΟ ΣΥΜΒΑΣΗΣ – ΡΗΤΡΑ ΑΚΕΡΑΙΟΤΗΤΑΣ	125	
ΠΑΡΑΡΤΗΜΑ VII – ΕΝΗΜΕΡΩΣΗ ΓΙΑ ΤΗΝ ΠΡΟΣΤΑΣΙΑ ΠΡΟΣΩΠΙΚΩΝ ΔΕΔΟΜΈΝΩΝ.....	137	
ΠΑΡΑΡΤΗΜΑ VIII – ΜΟΥΣΕΙΟΓΡΑΦΙΚΗ ΜΕΛΕΤΗ ΕΦΑΡΜΟΓΗΣ.....	137	
ΠΑΡΑΡΤΗΜΑ ΙΧ – ΒΕΒΑΙΩΣΗ ΕΠΙΣΚΕΨΗΣ ΣΤΟΝ ΤΟΠΟ ΕΚΤΕΛΕΣΗΣ ΤΗΣ ΣΥΜΒΑΣΗΣ.....	138	

1. ΑΝΑΘΕΤΟΥΣΑ ΑΡΧΗ ΚΑΙ ΑΝΤΙΚΕΙΜΕΝΟ ΣΥΜΒΑΣΗΣ

1.1 Στοιχεία Αναθέτουσας Αρχής

Επωνυμία	ΥΠΟΥΡΓΕΙΟ ΠΟΛΙΤΙΣΜΟΥ ΓΕΝΙΚΗ ΔΙΕΥΘΥΝΣΗ ΑΡΧΑΙΟΤΗΤΩΝ ΚΑΙ ΠΟΛΙΤΙΣΤΙΚΗΣ ΚΛΗΡΟΝΟΜΙΑΣ Εφορεία Αρχαιοτήτων Πόλης Θεσσαλονίκης
Αριθμός Φορολογικού Μητρώου (Α.Φ.Μ.)	090283815
Κωδικός Αναθέτουσας Αρχής για την ηλεκτρονική τιμολόγηση	1022.0000000000.0086
Ταχυδρομική διεύθυνση	Επταπύργιο
Πόλη	Θεσσαλονίκη
Ταχυδρομικός Κωδικός	540 03, Τ.Θ. 184 32
Τηλέφωνο	2313 310433, 2313 310457, 2313 310445
Ηλεκτρονικό Ταχυδρομείο (e-mail)	efapoth@culture.gr
Αρμόδιος για πληροφορίες	Β. Ζούμπου, Μ. Σαραντίδου, Φ. Χατζησταματίου
Γενική Διεύθυνση στο διαδίκτυο (URL)	www.culture.gov.gr

Είδος Αναθέτουσας Αρχής

Η Αναθέτουσα Αρχή είναι Υπουργείο και ανήκει στην Κεντρική Κυβέρνηση.

Κύρια δραστηριότητα Α.Α.

Η κύρια δραστηριότητα της Αναθέτουσας Αρχής είναι, σύμφωνα με το Παράρτημα ΙΙ (Προκήρυξη Σύμβασης), Τμήμα Ι, παρ. 1.5 του Εκτελεστικού Κανονισμού (ΕΕ) 2015/1986 της Επιτροπής (L 296), ο πολιτισμός.

Στοιχεία Επικοινωνίας

- Τα έγγραφα της σύμβασης είναι διαθέσιμα για ελεύθερη, πλήρη, άμεση & δωρεάν ηλεκτρονική πρόσβαση μέσω της Διαδικτυακής Πύλης (www.promitheus.gov.gr) του ΟΠΣ ΕΣΗΔΗΣ.
- Κάθε είδους επικοινωνία και ανταλλαγή πληροφοριών πραγματοποιείται μέσω του ΕΣΗΔΗΣ Προμήθειες και Υπηρεσίες (εφεξής ΕΣΗΔΗΣ), το οποίο είναι προσβάσιμο από τη Διαδικτυακή Πύλη (www.promitheus.gov.gr) του ΟΠΣ ΕΣΗΔΗΣ.

1.2 Στοιχεία Διαδικασίας-Χρηματοδότηση

Είδος διαδικασίας

Ο διαγωνισμός θα διεξαχθεί με την ανοικτή διαδικασία του άρθρου 27 του ν. 4412/2016.

Χρηματοδότηση της σύμβασης

Φορέας χρηματοδότησης της παρούσας σύμβασης είναι το Υπουργείο Πολιτισμού, κωδ. ΣΑΤΑ 014. Η Σύμβαση χρηματοδοτείται από την Ευρωπαϊκή Ένωση – NextGeneration EU» και βαρύνει τις Πιστώσεις του Προγράμματος Δημοσίων Επενδύσεων με κωδικό ΟΠΣ ΤΑ 5204414, κωδικός ΣΑΤΑ 014 και ενάρθρο έργου 2023ΤΑ01400039.

Η σύμβαση περιλαμβάνεται στο υποέργο Νο 3 «Κατασκευή και τοποθέτηση μεταλλικών κατασκευών» του έργου: «Sub. 3.20 Αποκατάσταση και επανάχρηση Κτηρίου Στρατωνισμού Α3 ως Μουσείο Ευρημάτων Μητροπολιτικού Σιδηροδρόμου Θεσσαλονίκης», με βάση την με αρ. πρωτ. 67806/03-05-2023 (ΑΔΑ: Ψ3ΟΟΗ-26Β), απόφαση ένταξης του Αναπληρωτή Υπουργού Οικονομικών, 1^η Τροποποίηση 150460/12-10-2023, 2^η Τροποποίηση 60898/26-04-2024 (ΑΔΑ: 6ΖΕΑΗ-ΔΒΞ) για την ένταξη του έργου «Sub. 3.20 Αποκατάσταση και επανάχρηση Κτηρίου Στρατωνισμού Α3 ως Μουσείο Ευρημάτων Μητροπολιτικού Σιδηροδρόμου Θεσσαλονίκης» (κωδικός ΟΠΣ ΤΑ 5204414) στο Ταμείο Ανάκαμψης και Ανθεκτικότητας.

Η παρούσα σύμβαση χρηματοδοτείται από την Ευρωπαϊκή Ένωση (NextGenerationEU) και από εθνικούς πόρους μέσω του ΠΔΕ.

1.3 Συνοπτική Περιγραφή φυσικού και οικονομικού αντικείμενου της σύμβασης

Αντικείμενο της σύμβασης είναι η **Κατασκευή και Τοποθέτηση των μεταλλικών κατασκευών** που προβλέπονται από την μουσειογραφική μελέτη εφαρμογής για την οργάνωση και διαμόρφωση των μόνιμων εκθεσιακών - μουσειακών χώρων του ισογείου και του ορόφου στο διατηρητέο κέλυφος του κτηρίου Α3 στο πρώην στρατόπεδο Παύλου Μελά στη Θεσσαλονίκη.

Τα προς προμήθεια είδη κατατάσσονται στους ακόλουθους κωδικούς του Κοινού Λεξιλογίου δημοσίων συμβάσεων **CPV: 14622000-7 Χάλυβας, 14721000-1 Αλουμίνιο**

Η ανάθεση της σύμβασης δεν είναι εφικτή υπό τη μορφή χωριστών τμημάτων, λόγω του ομοειδούς αντικείμενου της, της αλληλεξάρτησης των επιμέρους κατασκευών και της ανάγκης ενιαίου συντονισμού κατά την υλοποίησή της.

Η συνολική εκτιμώμενη αξία της σύμβασης ανέρχεται στο ποσό των **εκατόν τριάντα χιλιάδων πεντακοσίων είκοσι ευρώ (130.520,00€)** € μη συμπεριλαμβανομένου ΦΠΑ 24% (εκτιμώμενη αξία συμπεριλαμβανομένου ΦΠΑ: **εκατόν εξήντα μία χιλιάδες οκτακόσια σαράντα τέσσερα ευρώ και ογδόντα λεπτά (161.844,80€)**, ΦΠΑ31.324,80€).

Ο χρόνος παράδοσης των υπό προμήθεια υλικών ορίζεται από την ημερομηνία υπογραφής της σύμβασης **έως τις 15-04-2025** και πάντως όχι πέραν της 30-11-2025 σύμφωνα με τα οριζόμενα στο άρθρο 6.1. της παρούσας.

Αναλυτική περιγραφή του φυσικού και οικονομικού αντικείμενου της σύμβασης δίδεται στο ΠΑΡΑΡΤΗΜΑ Ι της παρούσας διακήρυξης.

Η σύμβαση θα ανατεθεί με το κριτήριο της πλέον συμφέρουσας από οικονομική άποψη προσφοράς, βάσει της τιμής.

1.4 Θεσμικό πλαίσιο

Η ανάθεση και εκτέλεση της σύμβασης διέπονται από την κείμενη νομοθεσία και τις κατ' εξουσιοδότηση αυτής εκδοθείσες κανονιστικές πράξεις, όπως ισχύουν, και ιδίως από τις διατάξεις:

- του ν. 4412/2016 “Δημόσιες Συμβάσεις Έργων, Προμηθειών και Υπηρεσιών (προσαρμογή στις Οδηγίες 2014/24/ ΕΕ και 2014/25/ΕΕ)» (Α' 147),

- του ν. 4622/2019 «Επιτελικό Κράτος: οργάνωση, λειτουργία & διαφάνεια της Κυβέρνησης, των κυβερνητικών οργάνων & της κεντρικής δημόσιας διοίκησης» και ιδίως του άρθρου 37 (Α' 133),
- του ν. 4700/2020 «Ενιαίο κείμενο Δικονομίας για το Ελεγκτικό Συνέδριο, ολοκληρωμένο νομοθετικό πλαίσιο για τον προσυμβατικό έλεγχο, τροποποιήσεις στον Κώδικα Νόμων για το Ελεγκτικό Συνέδριο, διατάξεις για την αποτελεσματική απονομή της δικαιοσύνης και άλλες διατάξεις» και ιδίως των άρθρων 324-337 (Α' 127),
- του ν. 4912/2022 «Ενιαία Αρχή Δημοσίων Συμβάσεων και άλλες διατάξεις του Υπουργείου Δικαιοσύνης» (Α' 59),
- του άρθρου 11 του ν. 4013/2011 «Σύσταση ενιαίας Ανεξάρτητης Αρχής Δημοσίων Συμβάσεων και Κεντρικού Ηλεκτρονικού Μητρώου Δημοσίων Συμβάσεων...» (Α' 204),
- του άρθρου 4 του π.δ. 118/2007 (Α' 150)
- του ν. 3548/2007 «Καταχώριση δημοσιεύσεων των φορέων του Δημοσίου στο νομαρχιακό και τοπικό Τύπο και άλλες διατάξεις» (Α' 68),
- της υπ' αριθμ. της υπ' αριθμ. Κ.Υ.Α. 52445 ΕΞ 2023 «Υποχρέωση υποβολής ηλεκτρονικών τιμολογίων από τους οικονομικούς φορείς» (Β' 2385),
- της υπ' αριθμ. 102080/24-10-2022 απόφασης του Υπουργού Ανάπτυξης και Επενδύσεων «Ρύθμιση θεμάτων σχετικά με την εξέταση επανορθωτικών μέτρων από την Επιτροπή της παρ. 9 του άρθρου 73 του ν. 4412/2016» (Β' 5623),
- της υπ' αριθμ. 76928/13.07.2021 Απόφασης των Υπουργών Ανάπτυξης και Επενδύσεων και Επικρατείας, : *“Ρύθμιση ειδικότερων θεμάτων λειτουργίας και διαχείρισης του Κεντρικού Ηλεκτρονικού Μητρώου Δημοσίων Συμβάσεων (ΚΗΜΔΗΣ)”* (Β' 3075),
- της υπ' αριθμ. 64233/08.06.2021 Απόφασης των Υπουργών Ανάπτυξης και Επενδύσεων και Ψηφιακής Διακυβέρνησης με θέμα «Ρυθμίσεις τεχνικών ζητημάτων που αφορούν την ανάθεση των Δημοσίων Συμβάσεων Προμηθειών και Υπηρεσιών με χρήση των επιμέρους εργαλείων και διαδικασιών του Εθνικού Συστήματος Ηλεκτρονικών Δημοσίων Συμβάσεων (ΕΣΗΔΗΣ)» (Β' 2453),
- του ν. 4601/2019 «Εταιρικοί μετασχηματισμοί και εναρμόνιση του νομοθετικού πλαισίου με τις διατάξεις της Οδηγίας 2014/55/ΕΕ του Ευρωπαϊκού Κοινοβουλίου και του Συμβουλίου της 16ης Απριλίου 2014 για την έκδοση ηλεκτρονικών τιμολογίων στο πλαίσιο δημόσιων συμβάσεων και λοιπές διατάξεις» (Α' 44),
- της υπ' αριθμ. 63446/2021 απόφασης των Υπουργών Οικονομικών, Ανάπτυξης και Επενδύσεων και Επικρατείας *«Καθορισμός Εθνικού Μορφότυπου ηλεκτρονικού τιμολογίου στο πλαίσιο των Δημοσίων Συμβάσεων»* (Β' 2338), όπως τροποποιήθηκε από την υπ' αριθμ. 31781ΕΞ2022 όμοια απόφαση *«Τροποποίηση της υπ' αρ. 63446/31.5.2021 κοινής απόφασης των Υπουργών Οικονομικών, Ανάπτυξης και Επενδύσεων και Επικρατείας «Καθορισμός Εθνικού Μορφότυπου ηλεκτρονικού τιμολογίου στο πλαίσιο των Δημοσίων Συμβάσεων»* (Β' 1202),
- της υπ' αριθμ. οικ. 98979 ΕΞ2021 απόφαση των Υπουργών Οικονομικών, Ανάπτυξης και Επενδύσεων και Επικρατείας, Υποδομών και Μεταφορών, Εθνικής Άμυνας και Εσωτερικών, *«Ηλεκτρονική Τιμολόγηση στο πλαίσιο των Δημόσιων Συμβάσεων δυνάμει του ν. 4601/2019 (Α' 44)»* (Β' 3766), του ν. 4270/2014 «Αρχές δημοσιονομικής διαχείρισης και εποπτείας (ενσωμάτωση της Οδηγίας 2011/85/ΕΕ) – δημόσιο λογιστικό και άλλες διατάξεις» (Α' 143),
- του π.δ. 80/2016 «Ανάληψη υποχρεώσεων από τους Διατάκτες» (Α' 145),
- της παρ. Ζ του ν. 4152/2013 «Προσαρμογή της ελληνικής νομοθεσίας στην Οδηγία 2011/7 της 16.2.2011 για την καταπολέμηση των καθυστερήσεων πληρωμών στις εμπορικές συναλλαγές» (Α' 107),
- του ν. 4727/2020 «Ψηφιακή Διακυβέρνηση (Ενσωμάτωση στην Ελληνική Νομοθεσία της Οδηγίας (ΕΕ) 2016/2102 και της Οδηγίας (ΕΕ) 2019/1024) – Ηλεκτρονικές Επικοινωνίες (Ενσωμάτωση στο Ελληνικό Δίκαιο της Οδηγίας (ΕΕ) 2018/1972 και άλλες διατάξεις» (Α' 184),

- του ν. 3419/2005 «Γενικό Εμπορικό Μητρώο (Γ.Ε.ΜΗ.) και εκσυγχρονισμός της Επιμελητηριακής Νομοθεσίας» (Α' 297),
- του π.δ 28/2015 «Κωδικοποίηση διατάξεων για την πρόσβαση σε δημόσια έγγραφα και στοιχεία» (Α' 34),
- του ν. 2859/2000 «Κύρωση Κώδικα Φόρου Προστιθέμενης Αξίας» (Α' 248),
- του ν.2690/1999 «Κύρωση του Κώδικα Διοικητικής Διαδικασίας και άλλες διατάξεις» (Α' 45) και ιδίως των άρθρων 1,2, 7, 11 και 13 έως 15 ,
- του ν. 2121/1993 «Πνευματική Ιδιοκτησία, Συγγενικά Δικαιώματα και Πολιτιστικά Θέματα» (Α' 25),
- του Κανονισμού (ΕΕ) 2016/679 του ΕΚ και του Συμβουλίου, της 27ης Απριλίου 2016, για την προστασία των φυσικών προσώπων έναντι της επεξεργασίας των δεδομένων προσωπικού χαρακτήρα και για την ελεύθερη κυκλοφορία των δεδομένων αυτών και την κατάργηση της οδηγίας 95/46/ΕΚ (Γενικός Κανονισμός για την Προστασία Δεδομένων) (Κείμενο που παρουσιάζει ενδιαφέρον για τον ΕΟΧ) ΟJ L 119,
- του ν. 4624/2019 «Αρχή Προστασίας Δεδομένων Προσωπικού Χαρακτήρα, μέτρα εφαρμογής του Κανονισμού (ΕΕ) 2016/679 του Ευρωπαϊκού Κοινοβουλίου και του Συμβουλίου της 27ης Απριλίου 2016 για την προστασία των φυσικών προσώπων έναντι της επεξεργασίας δεδομένων προσωπικού χαρακτήρα και ενσωμάτωση στην εθνική νομοθεσία της Οδηγίας (ΕΕ) 2016/680 του Ευρωπαϊκού Κοινοβουλίου και του Συμβουλίου της 27ης Απριλίου 2016 και άλλες διατάξεις» (Α' 137),
- του ν. 5005/2022 «Ενίσχυση δημοσιότητας και διαφάνειας στον έντυπο και ηλεκτρονικό Τύπο - Σύσταση ηλεκτρονικών μητρώων εντύπου και ηλεκτρονικού Τύπου - Διατάξεις αρμοδιότητας της Γενικής Γραμματείας Επικοινωνίας και Ενημέρωσης και λοιπές επείγουσες ρυθμίσεις» (Α' 236),
- του ν.4829/2021 «Ενίσχυση διαφάνειας και λογοδοσίας σε θεσμικούς φορείς της Πολιτείας, αποκατάσταση της ακεραιότητας του Ενιαίου Συστήματος Κινητικότητα και λοιπές διατάξεις» (Α' 166),
- του ν. 4912/2022 «Ενιαία Αρχή Δημοσίων Συμβάσεων και άλλες διατάξεις του Υπουργείου Δικαιοσύνης» (Α' 59), όπως τροποποιήθηκε και ισχύει.

- του π.δ. 39/2017 «Κανονισμός εξέτασης προδικαστικών προσφυγών ενώπιων της Α.Ε.Π.Π.» (Α' 64),
- του ν. 4858/2021 «Κύρωση κώδικα νομοθεσίας για την προστασία των αρχαιοτήτων και εν γένει της πολιτιστικής κληρονομιάς», και ειδικότερα του άρθρου 43 αυτού (Α' 220),
- του π.δ. 24/2019 «Μελέτη και εκτέλεση αρχαιολογικών έργων» (Α' 39)
- της υπ' αριθ. ΥΠΠΟΑ/ΑΤΝΕΚΕ/126621/460/10.3.2020 απόφασης της Υπουργού Πολιτισμού και Αθλητισμού «Μεταβίβαση αρμοδιότητας τελικής υπογραφής στους Προϊσταμένους των Γενικών Διευθύνσεων του Υπουργείου Πολιτισμού και Αθλητισμού και σε έγγραφα που δεν συνιστούν εκτελεστές ατομικές διοικητικές πράξεις» (Α' 793),
- της υπ' αριθ. ΥΠΠΟΑ/ΓΡΥΠ/136506/3067/15.3.2020 απόφασης της Υπουργού Πολιτισμού και Αθλητισμού «Μεταβίβαση του δικαιώματος υπογραφής «Με εντολή Προϊσταμένου Γενικής Διεύθυνσης» του Υπουργείου Πολιτισμού και Αθλητισμού (Τομέας Πολιτισμού), στους Προϊσταμένους Διευθύνσεων, Τμημάτων και Αυτοτελών Τμημάτων της Κεντρικής Υπηρεσίας του Υπουργείου Πολιτισμού και Αθλητισμού» (Β'908), όπως τροποποιήθηκε και συμπληρώθηκε με την υπ' αριθ. ΥΠΠΟΑ/ΓΡΥΠ/149474/3466/24.3.2020 όμοια απόφαση (Β'1021),
- της υπ' αριθμ. ΥΠΠΟΑ/ΓΡΥΠ/136505/3066/15.03.2020 απόφασης της Υπουργού Πολιτισμού και Αθλητισμού «Μεταβίβαση αρμοδιοτήτων των Προϊσταμένων Γενικών Διευθύνσεων προς τους Προϊσταμένους των Περιφερειακών και Ειδικών Περιφερειακών Υπηρεσιών αρμοδιότητας της Γενικής Διεύθυνσης Αρχαιοτήτων και Πολιτιστικής Κληρονομιάς και στους Προϊσταμένους των Περιφερειακών Υπηρεσιών αρμοδιότητας της Γενικής Διεύθυνσης Αναστήλωσης, Μουσείων και Τεχνικών Έργων του Υπουργείου Πολιτισμού και Αθλητισμού» (Β'912), όπως τροποποιήθηκε με την υπ' αριθμ. 278212/2022 όμοια απόφαση «Τροποποίηση της υπό στοιχεία ΥΠΠΟΑ/ΓΡΥΠ/ 136505/3066/15-3-2020 υπουργικής

απόφασης «Μεταβίβαση αρμοδιοτήτων των Προϊσταμένων Γενικών Διευθύνσεων προς τους Προϊσταμένους των Περιφερειακών και Ειδικών Περιφερειακών Υπηρεσιών αρμοδιότητας της Γενικής Διεύθυνσης Αρχαιοτήτων και Πολιτιστικής Κληρονομιάς και στους Προϊσταμένους των Περιφερειακών Υπηρεσιών αρμοδιότητας της Γενικής Διεύθυνσης Αναστήλωσης, Μουσείων και Τεχνικών Έργων του Υπουργείου Πολιτισμού και Αθλητισμού» (Β' 912)» (Β' 3013),

- της υπ' αριθ. ΥΠΠΟΑ/ΓΔΟΥ/182148/5665/11887/21.4.2020 απόφασης της Υπουργού και του Υφυπουργού Πολιτισμού και Αθλητισμού «Ορισμός κατηγοριών δαπανών με Διατάκτη τον Υπουργό και τον Υφυπουργό ή άλλο όργανο, ορισμός αποφαινόμενου οργάνου και ορισμός Δευτερευόντων Διατακτών στο Υπουργείο Πολιτισμού και Αθλητισμού» (Β' 1579),

- της υπ' αριθ. ΕΥΤΟΠ/Α/ΕΣΠΑ 14-20/1013/22.3.2016 απόφασης Έγκρισης του Εγχειριδίου Διαδικασιών Αρχαιολογικών Έργων που εκτελούνται με την μέθοδο της αυτεπιστασίας, όπως αυτή τροποποιήθηκε με τις αριθ. ΕΔΕΠΟΛ/Α/ΕΣΠΑ14-20/3942/18.11.2016 και αριθ. ΕΔΕΠΟΛ/Β1/ΕΣΠΑ 14-20/909/1.6.2017 Τροποποιητικές Αποφάσεις Έγκρισης Εγχειριδίου Διαδικασιών Αρχαιολογικών Έργων που εκτελούνται με τη μέθοδο της Αυτεπιστασίας για την Προγραμματική Περίοδο 2014-2020,

- της υπ' αριθ. ΥΠΠΟΑ/ΓΔΟΥ/273369/24875/12.7.2017 απόφασης της Υπουργού Πολιτισμού «Ορισμός επιχειρησιακών μονάδων, υποκείμενων ή υπαγόμενων στο Υπουργείο Πολιτισμού και Αθλητισμού ως Αναθετουσών Αρχών κατά το άρθρο 6, παρ. 2, εδάφιο β' του ν. 4412/2016» (Β' 2425) .

- του Κανονισμού (ΕΕ) αριθ. 2021/241 για τη θέσπιση του μηχανισμού ανάκαμψης και ανθεκτικότητας (L 57/17),

- το από 2.4.2021 Εθνικό Σχέδιο Ανάκαμψης και Ανθεκτικότητας «ΕΛΛΑΔΑ 2.0», το οποίο εγκρίθηκε από την Ευρωπαϊκή Επιτροπή Εθνικού Σχεδίου Ανάκαμψης και Ανθεκτικότητας τη 17η.6.2021.

- της υπ' αριθμ. 10152/21 ADD 1/06-07-2021 Εκτελεστικής Απόφασης του Συμβουλίου της ΕΕ για την έγκριση του Εθνικού Σχεδίου Ανάκαμψης και Ανθεκτικότητας «Ελλάδα 2.0» της Ελλάδας και των σχετικών Παραρτημάτων της προαναφερθείσας Εκτελεστικής Απόφασης του Συμβουλίου της ΕΕ,

- του ν. 4822/2021 «Κύρωση της Σύμβασης Χρηματοδότησης μεταξύ της Ευρωπαϊκής Επιτροπής και της Ελληνικής Δημοκρατίας, της Δανειακής Σύμβασης μεταξύ της Ευρωπαϊκής Επιτροπής και της Ελληνικής Δημοκρατίας και των Παραρτημάτων τους και άλλες διατάξεις για το Ταμείο Ανάκαμψης και Ανθεκτικότητας» (Α' 135),

- της υπ' αριθμ. 119126 ΕΞ 2021 απόφασης του Αναπληρωτή Υπουργού Οικονομικών «Σύστημα διαχείρισης και ελέγχου των Δράσεων και των Έργων του Ταμείου Ανάκαμψης και Ανθεκτικότητας» (Β' 4498),

- της υπ' αριθμ. 120141 ΕΞ 2021/30.09.2021 απόφασης έγκρισης του Εγχειριδίου Διαδικασιών του Συστήματος Διαχείρισης και Ελέγχου του Ταμείου Ανάκαμψης, δυνάμει της με αριθμό 119126 ΕΞ 2021/28.09.2021 (Β' 4498) απόφασης του Αναπληρωτή Υπουργού Οικονομικών και της υπ' αριθμ. 154839 ΕΞ 2021/06.12.2021 Απόφασης Τροποποίησης της υπ' αριθμ. 120141 ΕΞ 2021/30.09.2021 απόφασης του Διοικητή της Ειδικής Υπηρεσίας Συντονισμού Ταμείου Ανάκαμψης περί Έγκρισης του Εγχειριδίου Διαδικασιών του Συστήματος Διαχείρισης και Ελέγχου του Ταμείου Ανάκαμψης,

καθώς και από:

- την υπ' αριθμ. πρωτ. ΥΠΠΟΑ/386469/10.08.2022 (ΑΔΑ: 9ΝΣΝ4653Π4-ΜΩΒ) Απόφασης Έγκρισης Μουσειολογικής Μελέτης και Μουσειογραφικής Προμελέτης για το διατηρητέο κτήριο στρατωνισμού Α3 του πρώην στρατοπέδου Παύλου Μελά στην Θεσσαλονίκη, στο πλαίσιο της επανάχρησης και λειτουργίας ως μουσείο,

- την υπ' αριθμ. πρωτ. ΥΠΟΙΚ 67806/ΕΞ2023/3-5-2023 (ΑΔΑ: Ψ3ΟΟΗ-26Β) Απόφασης ένταξης του έργου «Sub. 3.20 Αποκατάσταση και επανάχρηση Κτηρίου Στρατωνισμού Α3 ως Μουσείο Ευρημάτων Μητροπολιτικού Σιδηροδρόμου Θεσσαλονίκης» με κωδικό ΟΠΣ ΤΑ52044114 στο Ταμείο Ανάκαμψης και Ανθεκτικότητας,

- την υπ' αριθμ. πρωτ. 43436/10-5-2023 (ΑΔΑ: ΨΖΨΛ46ΜΤΛΡ-ΒΧΦ) Απόφασης του Υπουργείου Ανάπτυξης και Επενδύσεων περί ένταξης του έργου στη ΣΑΤΑ 014 του ΠΔΕ (κωδ. Έργου ΤΑ01400039),

- της υπ' αριθμ. πρωτ. ΥΠΕΘΟ 150460/12-10-2023 (ΑΔΑ:9ΡΠΓΗ-1ΙΞ) Τροποποίησης της Απόφασης ένταξης του έργου «Sub. 3.20 Αποκατάσταση και επανάχρηση Κτηρίου Στρατωνισμού Α3 ως Μουσείο Ευρημάτων Μητροπολιτικού Σιδηροδρόμου Θεσσαλονίκης» με κωδικό ΟΠΣ ΤΑ52044114 στο Ταμείο Ανάκαμψης και Ανθεκτικότητας,
- την υπ' αριθμ. πρωτ. ΥΠΕΘΟ 60898/26-04-2024 (ΑΔΑ:6ΖΕΑΗ-ΔΒΞ) 2ης Τροποποίησης της Απόφασης ένταξης του έργου «Sub. 3.20 Αποκατάσταση και επανάχρηση Κτηρίου Στρατωνισμού Α3 ως Μουσείο Ευρημάτων Μητροπολιτικού Σιδηροδρόμου Θεσσαλονίκης» με κωδικό ΟΠΣ ΤΑ52044114 στο Ταμείο Ανάκαμψης και Ανθεκτικότητας,
- την υπ' αριθμ. πρωτ. ΥΠΠΟ/605363/13-12-2023 έγκρισης της επικαιροποιημένης Μουσειογραφικής Μελέτης Εφαρμογής για το διατηρητέο κτήριο στρατωνισμού Α3 του πρώην στρατοπέδου Παύλου Μελά στην Θεσσαλονίκη, στο πλαίσιο της επανάχρησης και λειτουργίας ως μουσείο,
- Την ανάγκη κατασκευής και τοποθέτησης μεταλλικών κατασκευών,
- Την υπ' αριθμ. πρωτ. ΥΠΠΟ/4920/05-01-2024 απόφαση συγκρότησης επιτροπής διενέργειας ηλεκτρονικών διαγωνισμών, προμηθειών και υπηρεσιών μέσω ΕΣΗΔΗΣ της Εφορείας Αρχαιοτήτων Πόλης Θεσσαλονίκης για το έτος 2024,
- Την υπ' αριθμ. πρωτ. ΥΠΠΟ/402681/17-09-2024 εισήγηση - τεκμηριωμένο αίτημα της ομάδας επίβλεψης του έργου «Sub. 3.20 Αποκατάσταση και επανάχρηση Κτηρίου Στρατωνισμού Α3 ως Μουσείο Ευρημάτων Μητροπολιτικού Σιδηροδρόμου Θεσσαλονίκης»,
- Την υπ' αριθμ. πρωτ. ΥΠΠΟ/402681/17-09-2024 (ΑΔΑ: 6ΧΗΤ46ΝΚΟΤ-Γ3Γ) Απόφαση της ΕΦΑ Πόλης Θεσσαλονίκης περί έγκρισης της διενέργειας του διαγωνισμού και των όρων αυτού,
- Όλων των σε εκτέλεση των ανωτέρω νόμων εκδοθεισών κανονιστικών πράξεων, των λοιπών διατάξεων που αναφέρονται ρητά ή απορρέουν από τα οριζόμενα στα συμβατικά τεύχη της παρούσας, καθώς και του συνόλου των διατάξεων του ασφαλιστικού, εργατικού, κοινωνικού, περιβαλλοντικού και φορολογικού δικαίου που διέπει την ανάθεση και εκτέλεση της παρούσας σύμβασης, έστω και αν δεν αναφέρονται ρητά παραπάνω.

1.5 Προθεσμία παραλαβής προσφορών

Η καταληκτική ημερομηνία παραλαβής των προσφορών είναι η **21/10/2024** και ώρα **15:00**

Η διαδικασία θα διενεργηθεί με χρήση του Εθνικού Συστήματος Ηλεκτρονικών Δημόσιων Συμβάσεων (ΕΣΗΔΗΣ) Προμήθειες και Υπηρεσίες του ΟΠΣ ΕΣΗΔΗΣ (Διαδικτυακή Πύλη www.promitheus.gov.gr) <https://portal.eprocurement.gov.gr/webcenter/portal/TestPortal>

1.6 Δημοσιότητα

Δημοσίευση σε εθνικό επίπεδο

Το πλήρες κείμενο της παρούσας Διακήρυξης καταχωρήθηκε στο Κεντρικό Ηλεκτρονικό Μητρώο Δημοσίων Συμβάσεων (ΚΗΜΔΗΣ).

Τα έγγραφα της σύμβασης της παρούσας Διακήρυξης καταχωρήθηκαν στη σχετική ηλεκτρονική διαδικασία σύναψης δημόσιας σύμβασης στο ΕΣΗΔΗΣ, η οποία έλαβε Συστημικό Αύξοντα Αριθμό: **358605** και αναρτήθηκαν στη Διαδικτυακή Πύλη (www.promitheus.gov.gr) του ΟΠΣ ΕΣΗΔΗΣ.

Περίληψη της παρούσας Διακήρυξης δημοσιεύεται και στον Ελληνικό Τύπο σύμφωνα με το άρθρο 66 του ν. 4412/2016 σε συνδυασμό με το άρθρο 4 του π.δ. 118/2007 (Α'150) και τις διατάξεις του ν. 3548/2007 (Α'68) και συγκεκριμένα:

Απεστάλη για δημοσίευση στις 17/09/2024 στην ημερήσια εφημερίδα «ΤΟΠΙΚΕΣ ΕΦΗΜΕΡΙΔΕΣ Ι.Κ.Ε.» (ΗΜΕΡΗΣΙΑ ΤΟΠΙΚΗ ΕΦΗΜΕΡΙΔΑ) και στην εβδομαδιαία τοπική εφημερίδα «ΕΠΤΑ ΗΜΕΡΕΣ».

Περίληψη της παρούσας Διακήρυξης όπως προβλέπεται στην περίπτωση (ιστ) της παραγράφου 3 του άρθρου 76 του ν.4727/2020, αναρτήθηκε στο διαδίκτυο, στον ιστότοπο <http://et.diavgeia.gov.gr/> (ΠΡΟΓΡΑΜΜΑ ΔΙΑΥΓΕΙΑ) και στον ιστότοπο <https://greece20.gov.gr/>.

Η Διακήρυξη καταχωρήθηκε στο διαδίκτυο, στην ιστοσελίδα της αναθέτουσας αρχής, στη διεύθυνση (URL) www.culture.gov.gr.

Έξοδα δημοσιεύσεων

Οι δαπάνες δημοσίευσης, καταβάλλονται από τον φορέα που έδωσε την εντολή καταχώρισης στην εφημερίδα, εντός των προθεσμιών του άρθρου 69Z του ν. 4270/2014 (Α' 143). Σε περίπτωση ανακήρυξης αναδόχου της δημοσιευόμενης διαδικασίας, οι ως άνω δαπάνες παρακρατούνται από τον φορέα και αφαιρούνται από το τίμημα που οφείλει στον ανάδοχο για την προμήθεια.

1.7 Αρχές εφαρμοζόμενες στη διαδικασία σύναψης

Οι οικονομικοί φορείς δεσμεύονται ότι:

α) τηρούν και θα εξακολουθήσουν να τηρούν κατά την εκτέλεση της σύμβασης, εφόσον επιλεγούν, τις υποχρεώσεις τους που απορρέουν από τις διατάξεις της περιβαλλοντικής, κοινωνικοασφαλιστικής και εργατικής νομοθεσίας, που έχουν θεσπιστεί με το δίκαιο της Ένωσης, το εθνικό δίκαιο, συλλογικές συμβάσεις ή διεθνείς διατάξεις περιβαλλοντικού, κοινωνικού και εργατικού δικαίου, οι οποίες απαριθμούνται στο Παράρτημα Χ του Προσαρτήματος Α του ν. 4412/2016. Η τήρηση των εν λόγω υποχρεώσεων ελέγχεται και βεβαιώνεται από τα όργανα που επιβλέπουν την εκτέλεση των δημοσίων συμβάσεων και τις αρμόδιες δημόσιες αρχές και υπηρεσίες που ενεργούν εντός των ορίων της ευθύνης και της αρμοδιότητάς τους.

β) δεν θα ενεργήσουν αθέμιτα, παράνομα ή καταχρηστικά καθ' όλη τη διάρκεια της διαδικασίας ανάθεσης, αλλά και κατά το στάδιο εκτέλεσης της σύμβασης, εφόσον επιλεγούν.

γ) λαμβάνουν τα κατάλληλα μέτρα για να διαφυλάξουν την εμπιστευτικότητα των πληροφοριών που έχουν χαρακτηριστεί ως τέτοιες.

2. ΓΕΝΙΚΟΙ ΚΑΙ ΕΙΔΙΚΟΙ ΟΡΟΙ ΣΥΜΜΕΤΟΧΗΣ

2.1 Γενικές Πληροφορίες

2.1.1 Έγγραφα της σύμβασης

Τα έγγραφα της παρούσας διαδικασίας σύναψης, είναι τα ακόλουθα:

1. η περίληψη της παρούσας διακήρυξης
2. η παρούσα διακήρυξη και τα παραρτήματά της
3. το Ευρωπαϊκό Ενιαίο Έγγραφο Σύμβασης [ΕΕΕΣ]
4. το σχέδιο της σύμβασης με τα Παραρτήματά της
5. οι συμπληρωματικές πληροφορίες που τυχόν παρέχονται στο πλαίσιο της διαδικασίας, ιδίως σχετικά με τις προδιαγραφές και τα σχετικά δικαιολογητικά.

2.1.2 Επικοινωνία - Πρόσβαση στα έγγραφα της Σύμβασης

Όλες οι επικοινωνίες σε σχέση με τα βασικά στοιχεία της διαδικασίας σύναψης της σύμβασης, καθώς και όλες οι ανταλλαγές πληροφοριών, ιδίως η ηλεκτρονική υποβολή, εκτελούνται με τη χρήση της πλατφόρμας του Εθνικού Συστήματος Ηλεκτρονικών Δημοσίων Συμβάσεων (ΕΣΗΔΗΣ), η οποία είναι προσβάσιμη μέσω της Διαδικτυακής Πύλης (www.promitheus.gov.gr).

2.1.3 Παροχή Διευκρινίσεων – Επιτόπια επίσκεψη

2.1.3.1 Παροχή Διευκρινίσεων

Τα σχετικά αιτήματα παροχής διευκρινίσεων υποβάλλονται ηλεκτρονικά, το αργότερο **δέκα (10)** ημέρες πριν την καταληκτική ημερομηνία υποβολής προσφορών και απαντώνται αντίστοιχα, στο πλαίσιο της παρούσας, στη σχετική ηλεκτρονική διαδικασία σύναψης δημόσιας σύμβασης στην πλατφόρμα του ΕΣΗΔΗΣ, η οποία είναι προσβάσιμη μέσω της Διαδικτυακής Πύλης (www.promitheus.gov.gr). Αιτήματα παροχής συμπληρωματικών πληροφοριών – διευκρινίσεων υποβάλλονται από εγγεγραμμένους στο σύστημα οικονομικούς φορείς, δηλαδή από εκείνους που διαθέτουν σχετικά διαπιστευτήρια που τους έχουν χορηγηθεί (όνομα χρήστη και κωδικό πρόσβασης) και απαραίτητα το ηλεκτρονικό αρχείο με το κείμενο των ερωτημάτων είναι ηλεκτρονικά υπογεγραμμένο. Αιτήματα παροχής διευκρινίσεων που είτε υποβάλλονται με άλλο τρόπο είτε το ηλεκτρονικό αρχείο που τα συνοδεύει δεν είναι ηλεκτρονικά υπογεγραμμένο, δεν εξετάζονται.

Η αναθέτουσα αρχή παρατείνει την προθεσμία παραλαβής των προσφορών, ούτως ώστε όλοι οι ενδιαφερόμενοι οικονομικοί φορείς να μπορούν να λάβουν γνώση όλων των αναγκαιών πληροφοριών για την κατάρτιση των προσφορών στις ακόλουθες περιπτώσεις:

α) όταν, για οποιονδήποτε λόγο, πρόσθετες πληροφορίες, αν και ζητήθηκαν από τον οικονομικό φορέα έγκαιρα δεν έχουν παρασχεθεί το αργότερο τέσσερις (4) ημέρες πριν από την προθεσμία που ορίζεται για την παραλαβή των προσφορών,

β) όταν τα έγγραφα της σύμβασης υφίστανται σημαντικές αλλαγές.

Η διάρκεια της παράτασης θα είναι ανάλογη με τη σπουδαιότητα των πληροφοριών που ζητήθηκαν ή των αλλαγών.

Όταν οι πρόσθετες πληροφορίες δεν έχουν ζητηθεί έγκαιρα ή δεν έχουν σημασία για την προετοιμασία κατάλληλων προσφορών, η παράταση της προθεσμίας εναπόκειται στη διακριτική ευχέρεια της αναθέτουσας αρχής.

Η αναθέτουσα αρχή, με ειδικά αιτιολογημένη απόφασή της, δύναται να παρατείνει την προθεσμία παραλαβής των προσφορών, τηρουμένων σε κάθε περίπτωση των αρχών της ίσης μεταχείρισης και της διαφάνειας.

Τροποποίηση των όρων της διαγωνιστικής διαδικασίας (πχ αλλαγή/μετάθεση της καταληκτικής ημερομηνίας υποβολής προσφορών καθώς και σημαντικές αλλαγές των εγγράφων της σύμβασης, σύμφωνα με την προηγούμενη παράγραφο) δημοσιεύεται στο ΚΗΜΔΗΣ.

2.1.3.2. Γνώση τοπικών συνθηκών – Επιτόπια επίσκεψη

Με την υποβολή της προσφοράς τους, οι διαγωνιζόμενοι αποδέχονται ότι έχουν λάβει πλήρη γνώση των τοπικών συνθηκών, των ιδιαιτεροτήτων, των ειδικών συνθηκών και δυσχερειών πρόσβασης που αφορούν την εκτέλεση της σύμβασης.

Προκειμένου οι ενδιαφερόμενοι οικονομικοί φορείς να λάβουν γνώση των τοπικών συνθηκών εκτέλεσης της σύμβασης και ιδίως για να σχηματίσουν πλήρη και σαφή εικόνα και προσωπική αντίληψη του περιβάλλοντος χώρου του εργοταξίου, της θέσης του έργου, των υφιστάμενων προσβάσεων, της δυνατότητα διακίνησης του εξοπλισμού και των μηχανημάτων τους και των συνθηκών που τυχόν μπορεί να επηρεάσουν την εξέλιξη των εργασιών που απαιτούνται για την εκτέλεση του προκυρησσόμενου φυσικού αντικείμενου, απαιτείται, επί ποινή απόρριψης της προσφοράς, να πραγματοποιήσουν επίσκεψη - αυτοψία στο εργοτάξιο του έργου στο κτήριο στρατωνισμού Α3 του πρώην στρατοπέδου Παύλου Μελά, λεωφόρος Λαγκαδά Σταυρούπολη 56430, κατόπιν υποβολής σχετικού αιτήματος προς την Αναθέτουσα Αρχή. Τα αιτήματα για επιτόπια επίσκεψη υποβάλλονται ηλεκτρονικά και ψηφιακά υπογεγραμμένα στον δικτυακό τόπο του Διαγωνισμού μέσω της Διαδικτυακής πύλης του ΕΣΗΔΗΣ (www.promitheus.gov.gr), το αργότερο οκτώ (8) ημερολογιακές ημέρες πριν τη λήξη της προθεσμίας υποβολής των προσφορών. Η παραπάνω επίσκεψη θα πρέπει να έχει διεξαχθεί έως πέντε (5) ημερολογιακές ημέρες πριν τη λήξη της προθεσμίας υποβολής των προσφορών. Η αναθέτουσα αρχή χορηγεί βεβαίωση για την επίσκεψη που θα πραγματοποιήσει ο κάθε ενδιαφερόμενος οικονομικός φορέας, η οποία υποβάλλεται υποχρεωτικά στον φάκελο «Δικαιολογητικά Συμμετοχής – Τεχνική Προσφορά» κάθε προσφέροντος, επί ποινή απόρριψης αυτής.

2.1.4 Γλώσσα

Τα έγγραφα της σύμβασης έχουν συνταχθεί στην ελληνική γλώσσα. Τυχόν προδικαστικές προσφυγές υποβάλλονται στην ελληνική γλώσσα.

Οι προσφορές, τα στοιχεία που περιλαμβάνονται σε αυτές, καθώς και τα αποδεικτικά έγγραφα σχετικά με τη μη ύπαρξη λόγου αποκλεισμού και την πλήρωση των κριτηρίων ποιοτικής επιλογής συντάσσονται στην ελληνική γλώσσα ή συνοδεύονται από επίσημη μετάφρασή τους στην ελληνική γλώσσα.

Τα αλλοδαπά δημόσια και ιδιωτικά έγγραφα συνοδεύονται από μετάφρασή τους στην ελληνική γλώσσα επικυρωμένη, είτε από πρόσωπο αρμόδιο κατά τις κείμενες διατάξεις της εθνικής νομοθεσίας είτε από πρόσωπο κατά νόμο αρμόδιο της χώρας στην οποία έχει συνταχθεί το έγγραφο.

Ενημερωτικά και τεχνικά φυλλάδια και άλλα έντυπα -εταιρικά ή μη- με ειδικό τεχνικό περιεχόμενο, δηλαδή έντυπα με αμιγώς τεχνικά χαρακτηριστικά, όπως αριθμούς, αποδόσεις σε διεθνείς μονάδες, μαθηματικούς τύπους και σχέδια, που είναι δυνατόν να διαβαστούν σε κάθε γλώσσα και δεν είναι απαραίτητη η μετάφραση τους, μπορούν να υποβάλλονται σε άλλη γλώσσα, χωρίς να συνοδεύονται από μετάφραση στην ελληνική.

Κάθε μορφής επικοινωνία με την αναθέτουσα αρχή, καθώς και μεταξύ αυτής και του αναδόχου, θα γίνονται υποχρεωτικά στην ελληνική γλώσσα.

2.1.5 Εγγυήσεις

Οι εγγυητικές επιστολές των παραγράφων 2.2.2 και 4.1. εκδίδονται από πιστωτικά ιδρύματα ή χρηματοδοτικά ιδρύματα ή ασφαλιστικές επιχειρήσεις κατά την έννοια των περιπτώσεων β' και γ' της παρ. 1 του άρθρου 14 του ν. 4364/ 2016 (Α'13), που λειτουργούν νόμιμα στα κράτη - μέλη της Ένωσης ή του Ευρωπαϊκού Οικονομικού Χώρου ή στα κράτη-μέλη της ΣΔΣ και έχουν, σύμφωνα με τις ισχύουσες διατάξεις, το δικαίωμα αυτό. Μπορούν, επίσης, να εκδίδονται από το Τ.Μ.Ε.Δ.Ε. ή να παρέχονται με γραμμάτιο του Ταμείου Παρακαταθηκών και Δανείων με παρακατάθεση σε αυτό του αντίστοιχου χρηματικού ποσού. Αν συσταθεί παρακαταθήκη με γραμμάτιο παρακατάθεσης χρεογράφων στο Ταμείο Παρακαταθηκών και Δανείων, τα τοκομερίδια ή μερίσματα που λήγουν κατά τη διάρκεια της εγγύησης επιστρέφονται μετά τη λήξη τους στον υπέρ ου η εγγύηση οικονομικό φορέα.

Οι εγγυητικές επιστολές εκδίδονται κατ' επιλογή των οικονομικών φορέων από έναν ή περισσότερους εκδότες της παραπάνω παραγράφου.

Οι εγγυήσεις αυτές περιλαμβάνουν κατ' ελάχιστον τα ακόλουθα στοιχεία: α) την ημερομηνία έκδοσης, β) τον εκδότη, γ) την αναθέτουσα αρχή προς την οποία απευθύνονται, δ) τον αριθμό της εγγύησης, ε) το ποσό που καλύπτει η εγγύηση, στ) την πλήρη επωνυμία, τον Α.Φ.Μ. και τη διεύθυνση του οικονομικού φορέα υπέρ του οποίου εκδίδεται η εγγύηση (στην περίπτωση ένωσης αναγράφονται όλα τα παραπάνω για κάθε μέλος της ένωσης), ζ) τους όρους ότι: αα) η εγγύηση παρέχεται ανέκκλητα και ανεπιφύλακτα, ο δε εκδότης παραιτείται του δικαιώματος της διαιρέσεως και της διζήσεως, και ββ) ότι σε περίπτωση κατάρτησης αυτής, το ποσό της κατάρτησης υπόκειται στο εκάστοτε ισχύον τέλος χαρτοσήμου, η) τα στοιχεία της σχετικής διακήρυξης και την καταληκτική ημερομηνία υποβολής προσφορών, θ) την ημερομηνία λήξης ή τον χρόνο ισχύος της εγγύησης, ι) την ανάληψη υποχρέωσης από τον εκδότη της εγγύησης να καταβάλει το ποσό της εγγύησης ολικά ή μερικά εντός πέντε (5) ημερών μετά από απλή έγγραφη ειδοποίηση εκείνου προς τον οποίο απευθύνεται και ια) στην περίπτωση των εγγυήσεων καλής εκτέλεσης και προκαταβολής, τον αριθμό και τον τίτλο της σχετικής σύμβασης.

Η περ. α' του προηγούμενου εδαφίου ζ' δεν εφαρμόζεται για τις εγγυήσεις που παρέχονται με γραμμάτιο του Ταμείου Παρακαταθηκών και Δανείων.

Υποδείγματα Εγγυητικών Επιστολών περιλαμβάνονται στο Παράρτημα V της παρούσας.

Η αναθέτουσα αρχή επικοινωνεί με τους εκδότες των εγγυητικών επιστολών προκειμένου να διαπιστώσει την εγκυρότητά τους.

2.1.6 Προστασία Προσωπικών Δεδομένων

Η αναθέτουσα αρχή ενημερώνει το φυσικό πρόσωπο που υπογράφει την προσφορά ως Προσφέρων ή ως Νόμιμος Εκπρόσωπος Προσφέροντος, ότι η ίδια ή και τρίτοι, κατ' εντολή και για λογαριασμό της, θα επεξεργάζονται προσωπικά δεδομένα που περιέχονται στους φακέλους της προσφοράς και τα αποδεικτικά μέσα τα οποία υποβάλλονται σε αυτήν, στο πλαίσιο του παρόντος Διαγωνισμού, για το σκοπό της αξιολόγησης των προσφορών και της ενημέρωσης έτερων συμμετεχόντων σε αυτόν, λαμβάνοντας κάθε εύλογο μέτρο για τη διασφάλιση του απόρρητου και της ασφάλειας της επεξεργασίας των δεδομένων και της προστασίας τους από κάθε μορφής αθέμιτη επεξεργασία, σύμφωνα με τις διατάξεις της κείμενης νομοθεσίας περί προστασίας προσωπικών δεδομένων, κατά τα αναλυτικώς αναφερόμενα στην αναλυτική ενημέρωση που επισυνάπτεται ως Παράρτημα VII στην παρούσα.

2.2 Δικαίωμα Συμμετοχής - Κριτήρια Ποιοτικής Επιλογής

2.2.1 Δικαίωμα συμμετοχής

1. Δικαίωμα συμμετοχής στη διαδικασία σύναψης της παρούσας σύμβασης έχουν φυσικά ή νομικά πρόσωπα και, σε περίπτωση ενώσεων οικονομικών φορέων, τα μέλη αυτών, που είναι εγκατεστημένα σε:

α) κράτος-μέλος της Ένωσης,

β) κράτος-μέλος του Ευρωπαϊκού Οικονομικού Χώρου (Ε.Ο.Χ.),

γ) τρίτες χώρες που έχουν υπογράψει και κυρώσει τη ΣΔΣ, στο βαθμό που η υπό ανάθεση δημόσια σύμβαση καλύπτεται από τα Παραρτήματα 1, 2, 4, 5, 6 και 7 και τις γενικές σημειώσεις του σχετικού με την Ένωση Προσαρτήματος Ι της ως άνω Συμφωνίας, καθώς και

δ) σε τρίτες χώρες που δεν emπίπτουν στην περίπτωση γ' της παρούσας παραγράφου και έχουν συνάψει διμερείς ή πολυμερείς συμφωνίες με την Ένωση σε θέματα διαδικασιών ανάθεσης δημοσίων συμβάσεων.

Στο βαθμό που καλύπτονται από τα Παραρτήματα 1, 2, 4 και 5, 6 και 7 και τις γενικές σημειώσεις του σχετικού με την Ένωση Προσαρτήματος Ι της ΣΔΣ, καθώς και τις λοιπές διεθνείς συμφωνίες από τις οποίες δεσμεύεται η Ένωση, οι αναθέτουσες αρχές επιφυλάσσουν για τα έργα, τα αγαθά, τις υπηρεσίες και τους οικονομικούς φορείς των χωρών που έχουν υπογράψει τις εν λόγω συμφωνίες μεταχείριση εξίσου ευνοϊκή με αυτήν που επιφυλάσσουν για τα έργα, τα αγαθά, τις υπηρεσίες και τους οικονομικούς φορείς της Ένωσης

2. Οικονομικός φορέας συμμετέχει είτε μεμονωμένα είτε ως μέλος ένωσης. Οι ενώσεις οικονομικών φορέων, συμπεριλαμβανομένων και των προσωρινών συμπράξεων, δεν απαιτείται να περιβληθούν συγκεκριμένη νομική μορφή για την υποβολή προσφοράς. Η αναθέτουσα αρχή μπορεί να απαιτήσει από τις ενώσεις οικονομικών φορέων να περιβληθούν συγκεκριμένη νομική μορφή, εφόσον τους ανατεθεί η σύμβαση.

Στις περιπτώσεις υποβολής προσφοράς από ένωση οικονομικών φορέων, όλα τα μέλη της ευθύνονται έναντι της αναθέτουσας αρχής αλληλεγγύως και εις ολόκληρον.

2.2.2 Εγγύηση συμμετοχής

2.2.2.1. Για την έγκυρη συμμετοχή στη διαδικασία σύναψης της παρούσας σύμβασης, κατατίθεται από τους συμμετέχοντες οικονομικούς φορείς (προσφέροντες), εγγυητική επιστολή συμμετοχής ποσού **χιλίων πεντακοσίων ευρώ (1.500,00€)**.

Στην περίπτωση ένωσης οικονομικών φορέων, η εγγύηση συμμετοχής περιλαμβάνει και τον όρο ότι η εγγύηση καλύπτει τις υποχρεώσεις όλων των οικονομικών φορέων που συμμετέχουν στην ένωση.

Η εγγύηση συμμετοχής πρέπει να ισχύει τουλάχιστον για τριάντα (30) ημέρες μετά τη λήξη του χρόνου ισχύος της προσφοράς του άρθρου 2.4.5 της παρούσας, άλλως η προσφορά απορρίπτεται. Η αναθέτουσα αρχή μπορεί, πριν από τη λήξη της προσφοράς, να ζητά από τους προσφέροντες να παρατείνουν, πριν τη λήξη τους, τη διάρκεια ισχύος της προσφοράς και της εγγύησης συμμετοχής.

Οι πρωτότυπες εγγυήσεις συμμετοχής, πλην των εγγυήσεων που εκδίδονται ηλεκτρονικά, προσκομίζονται, σε κλειστό φάκελο με ευθύνη του οικονομικού φορέα, το αργότερο πριν την ημερομηνία και ώρα αποσφράγισης των προσφορών που ορίζεται στην παρ. 3.1 της παρούσας, άλλως η προσφορά απορρίπτεται ως απαράδεκτη, μετά από γνώμη της Επιτροπής Διαγωνισμού.

2.2.2.2. Η εγγύηση συμμετοχής επιστρέφεται στον ανάδοχο με την προσκόμιση της εγγύησης καλής εκτέλεσης.

Η εγγύηση συμμετοχής επιστρέφεται στους λοιπούς προσφέροντες, σύμφωνα με τα ειδικότερα οριζόμενα στην παρ. 3 του άρθρου 72 του ν. 4412/2016.

2.2.2.3. Η εγγύηση συμμετοχής καταπίπτει εάν ο προσφέρων: α) αποσύρει την προσφορά του κατά τη διάρκεια ισχύος αυτής, β) παρέχει, εν γνώσει του, ψευδή στοιχεία ή πληροφορίες που αναφέρονται στις παραγράφους 2.2.3 έως 2.2.8, γ) δεν προσκομίσει εγκαίρως τα προβλεπόμενα από την παρούσα δικαιολογητικά (παραγράφοι 2.2.9 και 3.2), δ) δεν προσέλθει εγκαίρως για υπογραφή του συμφωνητικού, ε) υποβάλει μη κατάλληλη προσφορά, με την έννοια της περ. 46 της παρ. 1 του άρθρου 2 του ν. 4412/2016, στ) δεν ανταποκριθεί στη σχετική πρόσκληση της αναθέτουσας αρχής να εξηγήσει την τιμή ή το κόστος της προσφοράς του εντός της τεθείσας προθεσμίας και η προσφορά του απορριφθεί, ζ) στις περιπτώσεις των παρ. 3, 4 και 5 του άρθρου 103 του ν. 4412/2016, περί πρόσκλησης για υποβολή

δικαιολογητικών από τον προσωρινό ανάδοχο, αν, κατά τον έλεγχο των παραπάνω δικαιολογητικών, σύμφωνα με τις παραγράφους 3.2 και 3.4 της παρούσας, διαπιστωθεί ότι τα στοιχεία που δηλώθηκαν στο ΕΕΕΣ είναι εκ προθέσεως απατηλά, ή ότι έχουν υποβληθεί πλαστά αποδεικτικά στοιχεία, ή αν, από τα παραπάνω δικαιολογητικά που προσκομίσθηκαν νομίμως και εμπροθέσμως, δεν αποδεικνύεται η μη συνδρομή των λόγων αποκλεισμού της παραγράφου 2.2.3 ή η πλήρωση μιας ή περισσότερων από τις απαιτήσεις των κριτηρίων ποιοτικής επιλογής.

2.2.3 Λόγοι αποκλεισμού

Αποκλείεται από τη συμμετοχή στην παρούσα διαδικασία σύναψης σύμβασης (διαγωνισμό) οικονομικός φορέας, εφόσον συντρέχει στο πρόσωπό του (εάν πρόκειται για μεμονωμένο φυσικό ή νομικό πρόσωπο) ή σε ένα από τα μέλη του (εάν πρόκειται για ένωση οικονομικών φορέων) ένας ή περισσότεροι από τους ακόλουθους λόγους:

2.2.3.1. Όταν υπάρχει σε βάρος του αμετάκλητη καταδικαστική απόφαση για ένα από τα ακόλουθα εγκλήματα:

α) συμμετοχή σε εγκληματική οργάνωση, όπως αυτή ορίζεται στο άρθρο 2 της απόφασης-πλαίσιο 2008/841/ΔΕΥ του Συμβουλίου της 24ης Οκτωβρίου 2008, για την καταπολέμηση του οργανωμένου εγκλήματος (ΕΕ L 300 της 11.11.2008 σ.42), και τα εγκλήματα του άρθρου 187 του Ποινικού Κώδικα (εγκληματική οργάνωση),

β) ενεργητική δωροδοκία, όπως ορίζεται στο άρθρο 3 της σύμβασης περί της καταπολέμησης της δωροδοκίας στην οποία ενέχονται υπάλληλοι των Ευρωπαϊκών Κοινοτήτων ή των κρατών-μελών της Ένωσης (ΕΕ C 195 της 25.6.1997, σ. 1) και στην παρ. 1 του άρθρου 2 της απόφασης-πλαίσιο 2003/568/ΔΕΥ του Συμβουλίου της 22ας Ιουλίου 2003, για την καταπολέμηση της δωροδοκίας στον ιδιωτικό τομέα (ΕΕ L 192 της 31.7.2003, σ. 54), καθώς και όπως ορίζεται στο εθνικό δίκαιο του οικονομικού φορέα, και τα εγκλήματα των άρθρων 159Α (δωροδοκία πολιτικών προσώπων), 236 (δωροδοκία υπαλλήλου), 237 παρ. 2-4 (δωροδοκία δικαστικών λειτουργιών), 237Α παρ. 2 (εμπορία επιρροής – μεσάζοντες), 396 παρ. 2 (δωροδοκία στον ιδιωτικό τομέα) του Ποινικού Κώδικα,

γ) απάτη εις βάρος των οικονομικών συμφερόντων της Ένωσης, κατά την έννοια των άρθρων 3 και 4 της Οδηγίας (ΕΕ) 2017/1371 του Ευρωπαϊκού Κοινοβουλίου και του Συμβουλίου της 5^{ης} Ιουλίου 2017 σχετικά με την καταπολέμηση, μέσω του ποινικού δικαίου, της απάτης εις βάρος των οικονομικών συμφερόντων της Ένωσης (L 198/28.07.2017) και τα εγκλήματα των άρθρων 159Α (δωροδοκία πολιτικών προσώπων), 216 (πλαστογραφία), 236 (δωροδοκία υπαλλήλου), 237 παρ. 2-4 (δωροδοκία δικαστικών λειτουργιών), 242 (ψευδής βεβαίωση, νόθευση κ.λπ.) 374 (διακεκριμένη κλοπή), 375 (υπεξαίρεση), 386 (απάτη), 386Α (απάτη με υπολογιστή), 386Β (απάτη σχετική με τις επιχορηγήσεις), 390 (απιστία) του Ποινικού Κώδικα και των άρθρων 155 επ. του Εθνικού Τελωνειακού Κώδικα (ν. 2960/2001, Α' 265), όταν αυτά στρέφονται κατά των οικονομικών συμφερόντων της Ευρωπαϊκής Ένωσης ή συνδέονται με την προσβολή αυτών των συμφερόντων, καθώς και τα εγκλήματα των άρθρων 23 (διασυνοριακή απάτη σχετικά με τον ΦΠΑ) και 24 (επικουρικές διατάξεις για την ποινική προστασία των οικονομικών συμφερόντων της Ευρωπαϊκής Ένωσης) του ν. 4689/2020 (Α' 103),

δ) τρομοκρατικά εγκλήματα ή εγκλήματα συνδεδεμένα με τρομοκρατικές δραστηριότητες, όπως ορίζονται, αντιστοίχως, στα άρθρα 3-4 και 5-12 της Οδηγίας (ΕΕ) 2017/541 του Ευρωπαϊκού Κοινοβουλίου και του Συμβουλίου της 15^{ης} Μαρτίου 2017 για την καταπολέμηση της τρομοκρατίας και την αντικατάσταση της απόφασης-πλαισίου 2002/475/ΔΕΥ του Συμβουλίου και για την τροποποίηση της απόφασης 2005/671/ΔΕΥ του Συμβουλίου (ΕΕ L 88/31.03.2017) ή ηθική αυτουργία ή συνέργεια ή απόπειρα διάπραξης εγκλήματος, όπως ορίζονται στο άρθρο 14 αυτής, και τα εγκλήματα των άρθρων 187Α και 187Β του Ποινικού Κώδικα, καθώς και τα εγκλήματα των άρθρων 32-35 του ν. 4689/2020 (Α' 103),

ε) νομιμοποίηση εσόδων από παράνομες δραστηριότητες ή χρηματοδότηση της τρομοκρατίας, όπως αυτές ορίζονται στο άρθρο 1 της Οδηγίας (ΕΕ) 2015/849 του Ευρωπαϊκού Κοινοβουλίου και του

Συμβουλίου της 20ης Μαΐου 2015, σχετικά με την πρόληψη της χρησιμοποίησης του χρηματοπιστωτικού συστήματος για τη νομιμοποίηση εσόδων από παράνομες δραστηριότητες ή για τη χρηματοδότηση της τρομοκρατίας, την τροποποίηση του κανονισμού (ΕΕ) αριθμ. 648/2012 του Ευρωπαϊκού Κοινοβουλίου και του Συμβουλίου, και την κατάργηση της οδηγίας 2005/60/ΕΚ του Ευρωπαϊκού Κοινοβουλίου και του Συμβουλίου και της οδηγίας 2006/70/ΕΚ της Επιτροπής (ΕΕ L 141/05.06.2015) και τα εγκλήματα των άρθρων 2 και 39 του ν. 4557/2018 (Α' 139),

στ) παιδική εργασία και άλλες μορφές εμπορίας ανθρώπων, όπως ορίζονται στο άρθρο 2 της Οδηγίας 2011/36/ΕΕ του Ευρωπαϊκού Κοινοβουλίου και του Συμβουλίου της 5ης Απριλίου 2011, για την πρόληψη και την καταπολέμηση της εμπορίας ανθρώπων και για την προστασία των θυμάτων της, καθώς και για την αντικατάσταση της απόφασης-πλαίσιο 2002/629/ΔΕΥ του Συμβουλίου (ΕΕ L 101 της 15.4.2011, σ. 1), και τα εγκλήματα του άρθρου 323Α του Ποινικού Κώδικα (εμπορία ανθρώπων).

Ο οικονομικός φορέας αποκλείεται, επίσης, όταν το πρόσωπο εις βάρος του οποίου εκδόθηκε αμετάκλητη καταδικαστική απόφαση είναι μέλος του διοικητικού, διευθυντικού ή εποπτικού οργάνου του ή έχει εξουσία εκπροσώπησης, λήψης αποφάσεων ή ελέγχου σε αυτό. Η υποχρέωση του προηγούμενου εδαφίου αφορά:

- στις περιπτώσεις εταιρειών περιορισμένης ευθύνης (Ε.Π.Ε.), ιδιωτικών κεφαλαιουχικών εταιρειών (Ι.Κ.Ε.) και προσωπικών εταιρειών (Ο.Ε. και Ε.Ε.) τους διαχειριστές.
- στις περιπτώσεις ανωνύμων εταιρειών (Α.Ε.), τον διευθύνοντα Σύμβουλο, τα μέλη του Διοικητικού Συμβουλίου, καθώς και τα πρόσωπα στα οποία με απόφαση του Διοικητικού Συμβουλίου έχει ανατεθεί το σύνολο της διαχείρισης και εκπροσώπησης της εταιρείας.
- στις περιπτώσεις Συνεταιρισμών, τα μέλη του Διοικητικού Συμβουλίου.
- σε όλες τις υπόλοιπες περιπτώσεις νομικών προσώπων, τον κατά περίπτωση νόμιμο εκπρόσωπο.

Εάν στις ως άνω περιπτώσεις (α) έως (στ) η κατά τα ανωτέρω, περίοδος αποκλεισμού δεν έχει καθοριστεί με αμετάκλητη απόφαση, αυτή ανέρχεται σε πέντε (5) έτη από την ημερομηνία της καταδίκης με αμετάκλητη απόφαση.

2.2.3.2. Στις ακόλουθες περιπτώσεις:

α) όταν ο οικονομικός φορέας έχει αθετήσει τις υποχρεώσεις του όσον αφορά στην καταβολή φόρων ή εισφορών κοινωνικής ασφάλισης και αυτό έχει διαπιστωθεί από δικαστική ή διοικητική απόφαση με τελεσίδικη και δεσμευτική ισχύ, σύμφωνα με διατάξεις της χώρας όπου είναι εγκατεστημένος ή την εθνική νομοθεσία ή

β) όταν η αναθέτουσα αρχή μπορεί να αποδείξει με τα κατάλληλα μέσα ότι ο οικονομικός φορέας έχει αθετήσει τις υποχρεώσεις του όσον αφορά την καταβολή φόρων ή εισφορών κοινωνικής ασφάλισης.

Αν ο οικονομικός φορέας είναι Έλληνας πολίτης ή έχει την εγκατάστασή του στην Ελλάδα, οι υποχρεώσεις του που αφορούν στις εισφορές κοινωνικής ασφάλισης καλύπτουν τόσο την κύρια όσο και την επικουρική ασφάλιση.

Οι υποχρεώσεις των περ. α' και β' της παρ. 2.2.3.2 θεωρείται ότι δεν έχουν αθετηθεί εφόσον δεν έχουν καταστεί ληξιπρόθεσμες ή εφόσον αυτές έχουν υπαχθεί σε δεσμευτικό διακανονισμό που τηρείται.

Δεν αποκλείεται ο οικονομικός φορέας, όταν έχει εκπληρώσει τις υποχρεώσεις του είτε καταβάλλοντας τους φόρους ή τις εισφορές κοινωνικής ασφάλισης που οφείλει, συμπεριλαμβανομένων, κατά περίπτωση, των δεδουλευμένων τόκων ή των προστίμων είτε υπαγόμενος σε δεσμευτικό διακανονισμό για την καταβολή τους στο μέτρο που τηρεί τους όρους του δεσμευτικού κανονισμού.

2.2.3.3. Αποκλείεται από τη συμμετοχή στη διαδικασία σύναψης της παρούσας σύμβασης, οικονομικός φορέας σε οποιαδήποτε από τις ακόλουθες καταστάσεις:

(α) εάν έχει αθετήσει τις υποχρεώσεις που προβλέπονται στην παρ. 2 του άρθρου 18 του ν. 4412/2016, περί αρχών που εφαρμόζονται στις διαδικασίες σύναψης δημοσίων συμβάσεων,

(β) εάν τελεί υπό πτώχευση ή έχει υπαχθεί σε διαδικασία ειδικής εκκαθάρισης ή τελεί υπό αναγκαστική διαχείριση από εκκαθαριστή ή από το δικαστήριο ή έχει υπαχθεί σε διαδικασία πτωχευτικού συμβιβασμού ή έχει αναστείλει τις επιχειρηματικές του δραστηριότητες ή έχει υπαχθεί σε διαδικασία εξυγίανσης και δεν τηρεί τους όρους αυτής ή εάν βρίσκεται σε οποιαδήποτε ανάλογη κατάσταση προκύπτουσα από παρόμοια διαδικασία, προβλεπόμενη σε εθνικές διατάξεις νόμου. Η αναθέτουσα αρχή μπορεί να μην αποκλείει έναν οικονομικό φορέα ο οποίος βρίσκεται σε μία εκ των καταστάσεων που αναφέρονται στην περίπτωση αυτή, υπό την προϋπόθεση ότι αποδεικνύει ότι ο εν λόγω φορέας είναι σε θέση να εκτελέσει τη σύμβαση, λαμβάνοντας υπόψη τις ισχύουσες διατάξεις και τα μέτρα για τη συνέχιση της επιχειρηματικής του λειτουργίας,

(γ) εάν, με την επιφύλαξη της παραγράφου 3Γ του άρθρου 44 του ν. 3959/2011 περί ποινικών κυρώσεων και άλλων διοικητικών συνεπειών, υπάρχουν επαρκώς εύλογες ενδείξεις που οδηγούν στο συμπέρασμα ότι ο οικονομικός φορέας συνήψε συμφωνίες με άλλους οικονομικούς φορείς με στόχο τη στρέβλωση του ανταγωνισμού,

δ) εάν μία κατάσταση σύγκρουσης συμφερόντων κατά την έννοια του άρθρου 24 του ν. 4412/2016 δεν μπορεί να θεραπευθεί αποτελεσματικά με άλλα, λιγότερο παρεμβατικά, μέσα,

(ε) εάν μία κατάσταση στρέβλωσης του ανταγωνισμού από την πρότερη συμμετοχή του οικονομικού φορέα κατά την προετοιμασία της διαδικασίας σύναψης σύμβασης, σύμφωνα με όσα ορίζονται στο άρθρο 48 του ν. 4412/2016, δεν μπορεί να θεραπευθεί με άλλα, λιγότερο παρεμβατικά, μέσα,

(στ) εάν έχει επιδείξει σοβαρή ή επαναλαμβανόμενη πλημμέλεια κατά την εκτέλεση ουσιώδους απαίτησης στο πλαίσιο προηγούμενης δημόσιας σύμβασης, προηγούμενης σύμβασης με αναθέτοντα φορέα ή προηγούμενης σύμβασης παραχώρησης που είχε ως αποτέλεσμα την πρόωρη καταγγελία της προηγούμενης σύμβασης, αποζημιώσεις ή άλλες παρόμοιες κυρώσεις,

(ζ) εάν έχει κριθεί ένοχος εκ προθέσεως σοβαρών απατηλών δηλώσεων κατά την παροχή των πληροφοριών που απαιτούνται για την εξακρίβωση της απουσίας των λόγων αποκλεισμού ή την πλήρωση των κριτηρίων επιλογής, έχει αποκρύψει τις πληροφορίες αυτές ή δεν είναι σε θέση να προσκομίσει τα δικαιολογητικά που απαιτούνται κατ' εφαρμογή της παραγράφου 2.2.9.2 της παρούσας,

(η) εάν επιχείρησε να επηρεάσει με αθέμιτο τρόπο τη διαδικασία λήψης αποφάσεων της αναθέτουσας αρχής, να αποκτήσει εμπιστευτικές πληροφορίες που ενδέχεται να του αποφέρουν αθέμιτο πλεονέκτημα στη διαδικασία σύναψης σύμβασης ή να παράσχει με απατηλό τρόπο παραπλανητικές πληροφορίες που ενδέχεται να επηρεάσουν ουσιωδώς τις αποφάσεις που αφορούν τον αποκλεισμό, την επιλογή ή την ανάθεση,

(θ) εάν η αναθέτουσα αρχή μπορεί να αποδείξει, με κατάλληλα μέσα ότι έχει διαπράξει σοβαρό επαγγελματικό παράπτωμα, το οποίο θέτει εν αμφιβόλω την ακεραιότητά του.

Εάν στις ως άνω περιπτώσεις (α) έως (θ) η περίοδος αποκλεισμού δεν έχει καθοριστεί με αμετάκλητη απόφαση, αυτή ανέρχεται σε τρία (3) έτη από την ημερομηνία έκδοσης πράξης που βεβαιώνει το σχετικό γεγονός.

2.2.3.4. Ο οικονομικός φορέας αποκλείεται σε οποιοδήποτε χρονικό σημείο κατά τη διάρκεια της διαδικασίας σύναψης της παρούσας σύμβασης, όταν αποδεικνύεται ότι βρίσκεται, λόγω πράξεων ή παραλείψεων του, είτε πριν είτε κατά τη διαδικασία, σε μία από τις ως άνω περιπτώσεις.

2.2.3.5. Οικονομικός φορέας που εμπίπτει σε μια από τις καταστάσεις που αναφέρονται στις παραγράφους 2.2.3.1 και 2.2.3.3, εκτός από την περ. β αυτής, μπορεί να προσκομίζει στοιχεία, προκειμένου να αποδείξει ότι τα μέτρα που έλαβε επαρκούν για να αποδείξουν την αξιοπιστία του, παρότι συντρέχει ο σχετικός λόγος αποκλεισμού (αυτοκάθαρση). Για τον σκοπό αυτόν, ο οικονομικός φορέας αποδεικνύει ότι έχει καταβάλει ή έχει δεσμευθεί να καταβάλει αποζημίωση για ζημιές που προκλήθηκαν από το ποινικό αδίκημα ή το παράπτωμα, ότι έχει διευκρινίσει τα γεγονότα και τις περιστάσεις με ολοκληρωμένο τρόπο, μέσω ενεργού συνεργασίας με τις ερευνητικές αρχές, και έχει λάβει συγκεκριμένα

τεχνικά και οργανωτικά μέτρα, καθώς και μέτρα σε επίπεδο προσωπικού κατάλληλα για την αποφυγή περαιτέρω ποινικών αδικημάτων ή παραπτώματων. Τα μέτρα που λαμβάνονται από τους οικονομικούς φορείς αξιολογούνται σε συνάρτηση με τη σοβαρότητα και τις ιδιαίτερες περιστάσεις του ποινικού αδικήματος ή του παραπτώματος. Εάν τα στοιχεία κριθούν επαρκή, ο εν λόγω οικονομικός φορέας δεν αποκλείεται από τη διαδικασία σύναψης σύμβασης. Αν τα μέτρα κριθούν ανεπαρκή, γνωστοποιείται στον οικονομικό φορέα το σκεπτικό της απόφασης αυτής. Οικονομικός φορέας που έχει αποκλειστεί, σύμφωνα με τις κείμενες διατάξεις, με τελεσίδικη απόφαση, σε εθνικό επίπεδο, από τη συμμετοχή σε διαδικασίες σύναψης σύμβασης ή ανάθεσης παραχώρησης δεν μπορεί να κάνει χρήση της ανωτέρω δυνατότητας κατά την περίοδο του αποκλεισμού που ορίζεται στην εν λόγω απόφαση. Η εξέταση των, κατά τα ανωτέρω, προσκομισθέντων από τον οικονομικό φορέα στοιχείων, για τη διαπίστωση της επάρκειας ή μη των επανορθωτικών μέτρων που έλαβε και επικαλείται, θα πραγματοποιηθεί κατά το στάδιο της εξέτασης των δικαιολογητικών κατακύρωσης.

2.2.3.6. Η απόφαση για τη διαπίστωση της επάρκειας ή μη των επανορθωτικών μέτρων κατά την προηγούμενη παράγραφο, εκδίδεται σύμφωνα με τα οριζόμενα στις παρ. 8 και 9 του άρθρου 73 του ν. 4412/2016, καθώς και στην υπ' αριθμ. 102080/24-10-2022 (Β'5623/02.11.2022) απόφαση του Υπουργού Ανάπτυξης και Επενδύσεων με θέμα: «*Ρύθμιση θεμάτων σχετικά με την εξέταση επανορθωτικών μέτρων από την Επιτροπή της παρ. 9 του άρθρου 73 του ν. 4412/2016*».

Η αναθέτουσα αρχή αποστέλλει στην Επιτροπή εξέτασης επανορθωτικών μέτρων της παρ. 9 του άρθρου 73 του ν. 4412/2016 το σχέδιο της απόφασής της περί της διαπίστωσης της επάρκειας ή μη των ληφθέντων από τον οικονομικό φορέα επανορθωτικών μέτρων, συνοδευόμενο από πλήρη φάκελο που περιλαμβάνει όλα τα σχετικά με την υπόθεση στοιχεία. Το σχέδιο της απόφασης της αναθέτουσας αρχής, μαζί με όλα τα σχετικά με την υπόθεση στοιχεία αποστέλλονται, ηλεκτρονικά στη διεύθυνση ηλεκτρονικού ταχυδρομείου epanorthotika@eaadhsy.gr

Στην περίπτωση που ο οικονομικός φορέας δεν έχει προσκομίσει, με δική του πρωτοβουλία, τα στοιχεία, με τα οποία αποδεικνύονται τα επικαλούμενα μέτρα αυτοκάθαρσης (εκδοθείσες αποφάσεις διοίκησης, αποδεικτικά εξόφλησης προστίμων, αλληλογραφία με αρμόδιες ελεγκτικές αρχές κ.λπ.), η αναθέτουσα αρχή, πριν από τη σύνταξη και αποστολή του σχεδίου απόφασης στην Επιτροπή, υποχρεούται να ζητήσει από τον οικονομικό φορέα την προσκόμισή τους, εντός προθεσμίας που δεν υπερβαίνει τις δέκα (10) ημέρες. Με την παρέλευση της ανωτέρω προθεσμίας, θεωρείται ότι τα αιτούμενα στοιχεία δεν προσκομίστηκαν. Στην περίπτωση που ο οικονομικός φορέας υποβάλει αίτημα για παράταση της ως άνω προθεσμίας, συνοδευόμενο από έγγραφο, με τα οποία αποδεικνύεται ότι έχει αιτηθεί τη χορήγηση των στοιχείων, η αναθέτουσα αρχή παρατείνει την προθεσμία υποβολής, για όσο χρόνο απαιτηθεί για τη χορήγησή τους από τις αρμόδιες δημόσιες αρχές.

Αν η αναθέτουσα αρχή κρίνει ότι τα στοιχεία που προσκόμισε ο οικονομικός φορέας δεν είναι πλήρη ή απαιτούνται διευκρινίσεις, πριν από την αποστολή του σχεδίου της απόφασής της στην Επιτροπή, καλεί τον οικονομικό φορέα για τη συμπλήρωση των σχετικών στοιχείων ή/και την παροχή διευκρινίσεων, εντός προθεσμίας, που δεν υπερβαίνει τις δέκα (10) ημέρες.

Αν ο οικονομικός φορέας δεν ανταποκριθεί στην πρόσκληση της αναθέτουσας αρχής, το γεγονός αυτό μνημονεύεται στο σχέδιο της απόφασης.

Με την επιφύλαξη της επόμενης παραγράφου, δεν εξετάζονται από την Επιτροπή επανορθωτικά μέτρα που επικαλείται ένας οικονομικός φορέας, προκειμένου να αποδείξει την αξιοπιστία του, εφόσον αυτά έχουν ληφθεί **μετά** την ημερομηνία λήξης υποβολής των προσφορών. Στην περίπτωση αυτή, η αναθέτουσα αρχή δεν τα λαμβάνει υπόψη και δεν τα μνημονεύει στο σχέδιο της απόφασής της που αποστέλλει στην Επιτροπή.

Στην περίπτωση που, κατά την υποβολή του ΕΕΕΣ, από τον οικονομικό φορέα, δεν συνέτρεχε στο πρόσωπο του κάποιος από τους λόγους αποκλεισμού της παρ. 1 και της παρ. 4, εκτός από την περ. β' αυτής, του άρθρου 73 του ν. 4412/2016, αλλά η συνδρομή του προέκυψε, κατά τη διάρκεια της παρούσας διαδικασίας (οψιγενής μεταβολή), τα μέτρα αυτοκάθαρσης που επικαλείται, λαμβάνονται υπόψη από την αναθέτουσα αρχή, κατά τη σύνταξη του σχεδίου απόφασής της και εξετάζονται από την Επιτροπή.

Οι διαδικαστικές λεπτομέρειες εξέτασης και επανεξέτασης των επανορθωτικών μέτρων ρυθμίζονται αναλυτικά στην ως άνω υπουργική απόφαση.

2.2.3.7. Οικονομικός φορέας, σε βάρος του οποίου έχει επιβληθεί η κύρωση του οριζόντιου αποκλεισμού σύμφωνα με τις κείμενες διατάξεις και για το χρονικό διάστημα που αυτή ορίζει, αποκλείεται από την παρούσα διαδικασία σύναψης της σύμβασης.

Κριτήρια Επιλογής

2.2.4 Καταλληλότητα άσκησης επαγγελματικής δραστηριότητας

Οι οικονομικοί φορείς που συμμετέχουν στη διαδικασία σύναψης της παρούσας σύμβασης απαιτείται να ασκούν εμπορική ή βιομηχανική ή βιοτεχνική δραστηριότητα συναφή με το αντικείμενο της προμήθειας.

Οι οικονομικοί φορείς που είναι εγκατεστημένοι σε κράτος μέλος της Ευρωπαϊκής Ένωσης απαιτείται να είναι εγγεγραμμένοι σε ένα από τα επαγγελματικά ή εμπορικά μητρώα που τηρούνται στο κράτος εγκατάστασής τους ή να ικανοποιούν οποιαδήποτε άλλη απαίτηση ορίζεται στο Παράρτημα XI του Προσαρτήματος Α' του ν. 4412/2016. Στην περίπτωση οικονομικών φορέων εγκατεστημένων σε κράτος μέλος του Ευρωπαϊκού Οικονομικού Χώρου (Ε.Ο.Χ) ή σε τρίτες χώρες που έχουν προσχωρήσει στη ΣΔΣ, ή σε τρίτες χώρες που δεν emπίπτουν στην προηγούμενη περίπτωση και έχουν συνάψει διμερείς ή πολυμερείς συμφωνίες με την Ένωση σε θέματα διαδικασιών ανάθεσης δημοσίων συμβάσεων, απαιτείται να είναι εγγεγραμμένοι σε αντίστοιχα επαγγελματικά ή εμπορικά μητρώα.

Οι εγκατεστημένοι στην Ελλάδα οικονομικοί φορείς απαιτείται να είναι εγγεγραμμένοι στο Βιοτεχνικό ή Εμπορικό ή Βιομηχανικό Επιμελητήριο.

Στην περίπτωση ένωσης οικονομικών φορέων η καταλληλότητα άσκησης επαγγελματικής δραστηριότητας θα πρέπει να καλύπτεται από τουλάχιστον ένα από τα μέλη της ένωσης.

2.2.5 Οικονομική και χρηματοοικονομική επάρκεια

Όσον αφορά την οικονομική και χρηματοοικονομική επάρκεια για την παρούσα διαδικασία σύναψης σύμβασης, οι οικονομικοί φορείς απαιτείται να διαθέτουν μέσο γενικό ετήσιο κύκλο εργασιών κατά τρία τελευταία έτη (2021, 2022, 2023) ύψους εκατό χιλιάδων ευρώ (100.000€).

Σε περίπτωση ένωσης οικονομικών φορέων, οι παραπάνω ελάχιστες απαιτήσεις καλύπτονται αθροιστικά από τα μέλη της ένωσης.

2.2.6 Τεχνική και επαγγελματική ικανότητα

Όσον αφορά στην τεχνική και επαγγελματική ικανότητα για την παρούσα διαδικασία σύναψης σύμβασης, οι οικονομικοί φορείς απαιτείται κατά τη διάρκεια της χρονικής περιόδου από 1.1.2021 μέχρι την ημερομηνία δημοσίευσης της παρούσας διακήρυξης στο ΚΗΜΔΗΣ, να έχουν εκτελέσει τουλάχιστον τρεις (3) συμβάσεις προμηθειών του συγκεκριμένου τύπου (ήτοι κατασκευή και τοποθέτηση μεταλλικών κατασκευών) συνολικής αξίας αθροιστικά πενήντα χιλιάδων ευρώ (50.000€).

Σε περίπτωση ένωσης οικονομικών φορέων, οι παραπάνω ελάχιστες απαιτήσεις μπορούν να καλύπτονται αθροιστικά από τα μέλη της ένωσης.

2.2.7 Πρότυπα διασφάλισης ποιότητας και πρότυπα περιβαλλοντικής διαχείρισης

Οι οικονομικοί φορείς για την παρούσα διαδικασία σύναψης σύμβασης οφείλουν να συμμορφώνονται με τα ακόλουθα πρότυπα:

Η αναθέτουσα αρχή αναγνωρίζει ισοδύναμα πιστοποιητικά που έχουν εκδοθεί από φορείς διαπιστευμένους από ισοδύναμους Οργανισμούς διαπίστευσης, εδρεύοντες και σε άλλα κράτη - μέλη

σύμφωνα με τον Κανονισμό 765/2008. Επίσης, κάνει δεκτά άλλα αποδεικτικά στοιχεία για ισοδύναμα μέτρα διασφάλισης ποιότητας, εφόσον ο ενδιαφερόμενος οικονομικός φορέας δεν είχε τη δυνατότητα να αποκτήσει τα εν λόγω πιστοποιητικά εντός των σχετικών προθεσμιών για λόγους για τους οποίους δεν ευθύνεται ο ίδιος, υπό την προϋπόθεση ότι ο οικονομικός φορέας αποδεικνύει ότι τα προτεινόμενα μέτρα διασφάλισης ποιότητας πληρούν τα απαιτούμενα πρότυπα διασφάλισης ποιότητας.

Στην περίπτωση ένωσης οικονομικών φορέων τα πρότυπα διασφάλισης ποιότητας απαιτείται να καλύπτονται από το/τα μέλος/η της ένωσης που θα εκτελέσει/ουν το αντικείμενο της προμήθειας για το οποίο τα πρότυπα ζητούνται, σύμφωνα με τη συμμετοχή του/τους στην ένωση, όπως αυτή καθορίζεται στο ΕΕΕΣ και την τεχνική προσφορά της ένωσης.

2.2.8 Στήριξη στην ικανότητα τρίτων – Υπεργολαβία

2.2.8.1. Στήριξη στην ικανότητα τρίτων

Οι οικονομικοί φορείς μπορούν, όσον αφορά στα κριτήρια της οικονομικής και χρηματοοικονομικής επάρκειας (της παραγράφου 2.2.5) και τα σχετικά με την τεχνική και επαγγελματική ικανότητα (της παραγράφου 2.2.6), να στηρίζονται στις ικανότητες άλλων φορέων, ασχέτως της νομικής φύσης των δεσμών τους με αυτούς. Στην περίπτωση αυτή, αποδεικνύουν ότι θα έχουν στη διάθεσή τους τους αναγκαίους πόρους, με την προσκόμιση της σχετικής δέσμευσης των φορέων στην ικανότητα των οποίων στηρίζονται.

Ειδικά, όσον αφορά τα κριτήρια επαγγελματικής ικανότητας που σχετίζονται με τους τίτλους σπουδών και τα επαγγελματικά προσόντα που ορίζονται στην περίπτωση σ' του Μέρους II του Παραρτήματος XII του Προσαρτήματος Α' του ν. 4412/2016 ή με την σχετική επαγγελματική εμπειρία, οι οικονομικοί φορείς, μπορούν να στηρίζονται στις ικανότητες άλλων φορέων, μόνο εάν οι τελευταίοι θα εκτελέσουν τις εργασίες ή τις υπηρεσίες για τις οποίες απαιτούνται οι συγκεκριμένες ικανότητες. Τα φυσικά πρόσωπα που δηλώνονται από τον προσφέροντα στην Ομάδα Έργου και δεν αποτελούν ίδιους πόρους του προσφέροντος, κατά την παρ. 2.2.6.[I].γ της παρούσας, αποτελούν τρίτους, στην ικανότητα των οποίων στηρίζεται ο οικονομικός φορέας και απαιτείται η υποβολή διακριτών ΕΕΕΣ και των σχετικών αποδεικτικών μέσων, κατά τα ειδικότερα οριζόμενα στην παρούσα.

Όταν οι οικονομικοί φορείς στηρίζονται στις ικανότητες άλλων φορέων όσον αφορά τα κριτήρια που σχετίζονται με την απαιτούμενη με τη διακήρυξη οικονομική και χρηματοοικονομική επάρκεια, οι εν λόγω οικονομικοί φορείς και αυτοί στους οποίους στηρίζονται είναι από κοινού υπεύθυνοι για την εκτέλεση της σύμβασης.

Υπό τους ίδιους όρους οι ενώσεις οικονομικών φορέων μπορούν να στηρίζονται στις ικανότητες των συμμετεχόντων στην ένωση ή άλλων φορέων.

Η αναθέτουσα αρχή ελέγχει αν οι φορείς, στις ικανότητες των οποίων προτίθεται να στηριχθεί ο οικονομικός φορέας, πληρούν κατά περίπτωση τα σχετικά κριτήρια επιλογής και εάν συντρέχουν λόγοι αποκλεισμού της παραγράφου 2.2.3.. Ο οικονομικός φορέας υποχρεούται να αντικαταστήσει έναν φορέα στην ικανότητα του οποίου στηρίζεται, εφόσον ο τελευταίος δεν πληροί το σχετικό κριτήριο επιλογής ή για τον οποίο συντρέχουν λόγοι αποκλεισμού, εντός προθεσμίας τριάντα (30) ημερών από την σχετική πρόσκληση της αναθέτουσας αρχής, η οποία απευθύνεται στον οικονομικό φορέα μέσω της λειτουργικότητας «Επικοινωνία» του ΕΣΗΔΗΣ. Ο φορέας που αντικαθιστά φορέα του προηγούμενου εδαφίου δεν επιτρέπεται να αντικατασταθεί εκ νέου.

2.2.8.2. Υπεργολαβία

Ο οικονομικός φορέας αναφέρει στην προσφορά του το τμήμα της σύμβασης που προτίθεται να αναθέσει υπό μορφή υπεργολαβίας σε τρίτους, καθώς και τους υπεργολάβους που προτείνει. Στην περίπτωση που ο προσφέρων αναφέρει στην προσφορά του ότι προτίθεται να αναθέσει τμήμα(τα) της σύμβασης υπό

μορφή υπεργολαβίας σε τρίτους σε ποσοστό που υπερβαίνει το τριάντα τοις εκατό (30%) της συνολικής αξίας της σύμβασης, η αναθέτουσα αρχή ελέγχει ότι δεν συντρέχουν οι λόγοι αποκλεισμού της παραγράφου 2.2.3 της παρούσας. Ο οικονομικός φορέας υποχρεούται να αντικαταστήσει έναν υπεργολάβο, εφόσον συντρέχουν στο πρόσωπό του λόγοι αποκλεισμού της ως άνω παραγράφου 2.2.3.

2.2.9. Κανόνες απόδειξης ποιοτικής επιλογής

Το δικαίωμα συμμετοχής των οικονομικών φορέων και οι όροι και προϋποθέσεις συμμετοχής τους, όπως ορίζονται στις παραγράφους 2.2.1 έως 2.2.8, κρίνονται, κατά την υποβολή της προσφοράς με το ΕΕΕΣ, σύμφωνα με τα οριζόμενα στην παράγραφο 2.2.9.1, κατά την υποβολή των δικαιολογητικών της παραγράφου 2.2.9.2 και κατά τη σύναψη της σύμβασης, με την υπεύθυνη δήλωση της περ. δ' της παρ. 3 του άρθρου 105 του ν. 4412/2016.

Οι οικονομικοί φορείς μεριμνούν να διαθέτουν πιστοποιητικά, τα οποία να καλύπτουν και τον χρόνο υποβολής της προσφοράς, προκειμένου να τα υποβάλουν, εφόσον αναδειχθούν προσωρινοί ανάδοχοι ή εφόσον τους ζητηθεί, από την αναθέτουσα αρχή σύμφωνα με την παράγραφο 2.2.9.2 Α.

Στην περίπτωση που ο οικονομικός φορέας στηρίζεται στις ικανότητες άλλων φορέων, σύμφωνα με την παράγραφο 2.2.8. της παρούσας, οι φορείς στην ικανότητα των οποίων στηρίζεται υποχρεούνται να αποδεικνύουν, κατά τα οριζόμενα στις παραγράφους 2.2.9.1 και 2.2.9.2, ότι δεν συντρέχουν οι λόγοι αποκλεισμού της παραγράφου 2.2.3 της παρούσας και ότι πληρούν τα σχετικά κριτήρια επιλογής κατά περίπτωση.

Στην περίπτωση που ο οικονομικός φορέας αναφέρει στην προσφορά του ότι προτίθεται να αναθέσει τμήμα(τα) της σύμβασης υπό μορφή υπεργολαβίας σε τρίτους σε ποσοστό που υπερβαίνει το τριάντα τοις εκατό (30%) της συνολικής αξίας της σύμβασης, οι υπεργολάβοι υποχρεούνται να αποδεικνύουν, κατά τα οριζόμενα στις παραγράφους 2.2.9.1 και 2.2.9.2, ότι δεν συντρέχουν οι λόγοι αποκλεισμού της παραγράφου 2.2.3 της παρούσας.

Αν μετά τη συμπλήρωση του ΕΕΕΣ και μέχρι τη ημέρα της έγγραφης πρόσκλησης για τη σύναψη του συμφωνητικού επέλθουν μεταβολές στις προϋποθέσεις, τις οποίες οι προσφέροντες είχαν δηλώσει ότι πληρούν, οι προσφέροντες οφείλουν να ενημερώσουν αμελλητί την αναθέτουσα αρχή.

2.2.9.1 Προκαταρκτική απόδειξη κατά την υποβολή προσφορών

Προς προκαταρκτική απόδειξη ότι οι προσφέροντες οικονομικοί φορείς: α) δεν βρίσκονται σε μία από τις καταστάσεις της παραγράφου 2.2.3 και β) πληρούν τα σχετικά κριτήρια επιλογής των παραγράφων 2.2.4, 2.2.5, 2.2.6 και 2.2.7 της παρούσας, προσκομίζουν κατά την υποβολή της προσφοράς τους, ως δικαιολογητικό συμμετοχής, το προβλεπόμενο από το άρθρο 79 παρ. 1 και 3 του ν. 4412/2016 Ευρωπαϊκό Ενιαίο Έγγραφο Σύμβασης (ΕΕΕΣ), σύμφωνα με το επισυναπτόμενο στην παρούσα Παράρτημα II, το οποίο ισοδυναμεί με ενημερωμένη υπεύθυνη δήλωση, με τις συνέπειες του ν. 1599/1986. Το ΕΕΕΣ καταρτίζεται βάσει του τυποποιημένου εντύπου του Παραρτήματος 2 του Κανονισμού (ΕΕ) 2016/7 και συμπληρώνεται από τους προσφέροντες οικονομικούς φορείς σύμφωνα με τις οδηγίες του Παραρτήματος 1 και λειτουργεί μόνο ως προκαταρκτική απόδειξη προς αντικατάσταση των πιστοποιητικών που εκδίδουν δημόσιες αρχές ή τρίτα μέρη.

Το ΕΕΕΣ φέρει υπογραφή με ημερομηνία εντός του χρονικού διαστήματος κατά το οποίο μπορούν να υποβάλλονται προσφορές. Αν στο διάστημα που μεσολαβεί μεταξύ της ημερομηνίας υπογραφής του ΕΕΕΣ και της καταληκτικής ημερομηνίας υποβολής προσφορών έχουν επέλθει μεταβολές στα δηλωθέντα στοιχεία, εκ μέρους του, στο ΕΕΕΣ, ο οικονομικός φορέας αποσύρει την προσφορά του, χωρίς να

απαιτείται απόφαση της αναθέτουσας αρχής. Στη συνέχεια μπορεί να την υποβάλει εκ νέου με επίκαιρο ΕΕΕΣ.

Ο οικονομικός φορέας δύναται να διευκρινίζει τις δηλώσεις και πληροφορίες που παρέχει στο ΕΕΕΣ με συνοδευτική υπεύθυνη δήλωση, την οποία υποβάλλει μαζί με αυτό.

Κατά την υποβολή του ΕΕΕΣ, καθώς και της συνοδευτικής υπεύθυνης δήλωσης, είναι δυνατή, με μόνη την υπογραφή του κατά περίπτωση εκπροσώπου του οικονομικού φορέα, η προκαταρκτική απόδειξη των λόγων αποκλεισμού που αναφέρονται στην παράγραφο 2.2.3 της παρούσας, για το σύνολο των φυσικών προσώπων που είναι μέλη του διοικητικού, διευθυντικού ή εποπτικού οργάνου του ή έχουν εξουσία εκπροσώπησης, λήψης αποφάσεων ή ελέγχου σε αυτόν.

Ως εκπρόσωπος του οικονομικού φορέα νοείται ο νόμιμος εκπρόσωπος αυτού, όπως προκύπτει από το ισχύον καταστατικό ή το πρακτικό εκπροσώπησής του κατά τον χρόνο υποβολής της προσφοράς ή το αρμοδίως εξουσιοδοτημένο φυσικό πρόσωπο να εκπροσωπεί τον οικονομικό φορέα για διαδικασίες σύναψης συμβάσεων ή για συγκεκριμένη διαδικασία σύναψης σύμβασης.

Στην περίπτωση υποβολής προσφοράς από ένωση οικονομικών φορέων το ΕΕΕΣ υποβάλλεται χωριστά από κάθε μέλος της ένωσης.

Ο οικονομικός φορέας φέρει την ειδική υποχρέωση να δηλώσει, μέσω του ΕΕΕΣ, την κατάστασή του σε σχέση με τους λόγους που προβλέπονται στο άρθρο 73 του ν. 4412/2016 και την παράγραφο 2.2.3 της παρούσας και ταυτόχρονα να επικαλεσθεί και τυχόν ληφθέντα μέτρα προς αποκατάσταση της αξιοπιστίας του.

Ιδίως επισημαίνεται ότι κατά την απάντηση οικονομικού φορέα στο σχετικό πεδίο του ΕΕΕΣ για τυχόν σύναψη συμφωνιών με άλλους οικονομικούς φορείς με στόχο τη στρέβλωση του ανταγωνισμού, η συνδρομή περιστάσεων, όπως η πάροδος της τριετούς περιόδου της ισχύος του λόγου αποκλεισμού (παραγράφου 10 του άρθρου 73) ή η εφαρμογή της διάταξης της παραγράφου 3Γ του άρθρου 44 του ν. 3959/2011, σύμφωνα με την περ. γ της παραγράφου 2.2.3.3 της παρούσας, αναλύεται στο σχετικό πεδίο που προβάλλει κατόπιν θετικής απάντησης.

Όσον αφορά στις υποχρεώσεις του, ως προς την καταβολή φόρων ή εισφορών κοινωνικής ασφάλισης (περ. α' και β' της παρ. 2 του άρθρου 73 του ν. 4412/2016), αυτές θεωρείται ότι δεν έχουν αθετηθεί, εφόσον δεν έχουν καταστεί ληξιπρόθεσμες ή εφόσον έχουν υπαχθεί σε δεσμευτικό διακανονισμό που τηρείται. Στην περίπτωση αυτή, ο οικονομικός φορέας δεν υποχρεούται να απαντήσει καταφατικά στο σχετικό πεδίο του ΕΕΕΣ με το οποίο ερωτάται εάν ο οικονομικός φορέας έχει ανεκπλήρωτες υποχρεώσεις όσον αφορά στην καταβολή φόρων ή εισφορών κοινωνικής ασφάλισης ή, κατά περίπτωση, εάν έχει αθετήσει τις παραπάνω υποχρεώσεις του.

Στην περίπτωση που ένας οικονομικός φορέας, δηλώνει ότι εμπίπτει σε μία από τις καταστάσεις της παρ. 2.2.3.1 και 2.2.3.3, εκτός από την περ. β' αυτής, για τις οποίες συντρέχει ο σχετικός λόγος αποκλεισμού, υποχρεούται, εφόσον επικαλεστεί μέτρα αυτοκάθαρσης για να αποδείξει την αξιοπιστία του, στο σχετικό πεδίο του ΕΕΕΣ, που εμφανίζεται κατόπιν της θετικής απάντησης που έδωσε περί συνδρομής κάποιου από τους ανωτέρω λόγους αποκλεισμού, να δηλώσει:

α. εάν τα μέτρα αυτοκάθαρσης, τα οποία έλαβε για τον συγκεκριμένο λόγο αποκλεισμού που έχει δηλώσει στο ΕΕΕΣ, έχουν ήδη κριθεί σε προγενέστερη διαδικασία στην οποία συμμετείχε, βάσει απόφασης που εκδόθηκε από την ίδια ή άλλη αναθέτουσα αρχή, κατόπιν γνωμοδότησης της Επιτροπής εξέτασης επανορθωτικών μέτρων.

β. εάν τα μέτρα κρίθηκαν ως επαρκή ή μη επαρκή, επισυνάπτοντας την απόφαση της περ. α με βάση την οποία έχουν κριθεί τα συγκεκριμένα μέτρα αυτοκάθαρσης. Περαιτέρω, δηλώνεται εάν η ως άνω απόφαση έχει καταστεί «δεσμευτική», με την έννοια ότι, είτε δεν έχουν ασκηθεί τα προβλεπόμενα μέσα έννομης προστασίας είτε ασκήθηκαν και έχει εκδοθεί σχετική απόφαση.

γ. στην περίπτωση που τα μέτρα έχουν κριθεί ως μη επαρκή, εάν έχει λάβει πρόσθετα μέτρα αυτοκάθαρσης μετά την ημερομηνία που εκδόθηκε η απόφαση της περ. α και σε περίπτωση που ισχύει το ανωτέρω να προβεί σε ανάλυσή τους, αναγράφοντας υποχρεωτικά και την ημερομηνία κατά την οποία αυτά ελήφθησαν.

Ειδικά στην περίπτωση που έχουν συμπεριληφθεί στα έγγραφα της σύμβασης δυνητικοί λόγοι αποκλεισμού, για τους οποίους δεν έχουν προβλεφθεί πεδία δήλωσης πληροφοριών στο Ευρωπαϊκό Ενιαίο Έγγραφο Σύμβασης (ΕΕΕΣ), σχετικά με την λήψη, εκ μέρους των οικονομικών φορέων, επανορθωτικών μέτρων, αυτά θα δηλώνονται (αναφέρονται) στην συμπληρωματική υπεύθυνη δήλωση της παρ. 9, του άρθρου 79 του ν. 4412/2016.

2.2.9.2 Αποδεικτικά μέσα

A. Για την απόδειξη της μη συνδρομής λόγων αποκλεισμού κατ' άρθρο 2.2.3 και της πλήρωσης των κριτηρίων ποιοτικής επιλογής κατά τις παραγράφους 2.2.4, 2.2.5, 2.2.6 και 2.2.7, οι οικονομικοί φορείς προσκομίζουν τα δικαιολογητικά του παρόντος. Η προσκόμιση των εν λόγω δικαιολογητικών γίνεται κατά τα οριζόμενα στο άρθρο 3.2 από τον προσωρινό ανάδοχο. Η αναθέτουσα αρχή μπορεί να ζητεί από προσφέροντες, σε οποιοδήποτε χρονικό σημείο κατά τη διάρκεια της διαδικασίας, να υποβάλουν όλα ή ορισμένα δικαιολογητικά, όταν αυτό απαιτείται για την ορθή διεξαγωγή της διαδικασίας. Οι οικονομικοί φορείς μεριμνούν να διαθέτουν δικαιολογητικά, τα οποία να καλύπτουν και τον χρόνο υποβολής της προσφοράς.

Οι οικονομικοί φορείς δεν υποχρεούνται να υποβάλλουν δικαιολογητικά ή άλλα αποδεικτικά στοιχεία, αν και στο μέτρο που η αναθέτουσα αρχή έχει τη δυνατότητα να λαμβάνει τα πιστοποιητικά ή τις συναφείς πληροφορίες απευθείας μέσω πρόσβασης σε εθνική βάση δεδομένων σε οποιοδήποτε κράτος - μέλος της Ένωσης, η οποία διατίθεται δωρεάν, όπως εθνικό μητρώο συμβάσεων, εικονικό φάκελο επιχείρησης, ηλεκτρονικό σύστημα αποθήκευσης εγγράφων ή σύστημα προεπιλογής. Η δήλωση για την πρόσβαση σε εθνική βάση δεδομένων εμπεριέχεται στο Ευρωπαϊκό Ενιαίο Έγγραφο Σύμβασης (ΕΕΕΣ), στο οποίο περιέχονται επίσης οι πληροφορίες που απαιτούνται για τον συγκεκριμένο σκοπό, όπως η ηλεκτρονική διεύθυνση της βάσης δεδομένων, τυχόν δεδομένα αναγνώρισης και, κατά περίπτωση, η απαραίτητη δήλωση συναίνεσης.

Οι οικονομικοί φορείς δεν υποχρεούνται να υποβάλουν δικαιολογητικά, όταν η αναθέτουσα αρχή που έχει αναθέσει τη σύμβαση διαθέτει ήδη τα ως άνω δικαιολογητικά και αυτά εξακολουθούν να ισχύουν.

Τα δικαιολογητικά του παρόντος υποβάλλονται και γίνονται αποδεκτά σύμφωνα με την παράγραφο 2.4.2.5. και 3.2 της παρούσας.

Τα αποδεικτικά έγγραφα συντάσσονται στην ελληνική γλώσσα ή συνοδεύονται από επίσημη μετάφρασή τους στην ελληνική γλώσσα σύμφωνα με την παράγραφο 2.1.4.

B. 1. Για την απόδειξη της μη συνδρομής των λόγων αποκλεισμού της παραγράφου 2.2.3 οι προσφέροντες οικονομικοί φορείς προσκομίζουν αντίστοιχα τα δικαιολογητικά που αναφέρονται παρακάτω. Τα εν λόγω πιστοποιητικά υποβάλλονται μαζί με τα υπόλοιπα αποδεικτικά μέσα της παραγράφου 3.2 της παρούσας,

από τον προσωρινό ανάδοχο, μέσω του υποσυστήματος, στον φάκελο «δικαιολογητικά προσωρινού αναδόχου».

Αν το αρμόδιο για την έκδοση των ανωτέρω κράτος-μέλος ή χώρα δεν εκδίδει τέτοιου είδους έγγραφα ή πιστοποιητικά ή όπου το έγγραφο ή τα πιστοποιητικά αυτά δεν καλύπτουν όλες τις περιπτώσεις που αναφέρονται στις παραγράφους 2.2.3.1 και 2.2.3.2 περ. α' και β', καθώς και στην περ. β' της παραγράφου 2.2.3.3, τα έγγραφα ή τα πιστοποιητικά μπορεί να αντικαθίστανται από ένορκη βεβαίωση ή, στα κράτη - μέλη ή στις χώρες όπου δεν προβλέπεται ένορκη βεβαίωση, από υπεύθυνη δήλωση του ενδιαφερομένου ενώπιον αρμόδιας δικαστικής ή διοικητικής αρχής, συμβολαιογράφου ή αρμόδιου επαγγελματικού ή εμπορικού οργανισμού του κράτους - μέλους ή της χώρας καταγωγής ή της χώρας όπου είναι εγκατεστημένος ο οικονομικός φορέας. Οι αρμόδιες δημόσιες αρχές παρέχουν, όπου κρίνεται αναγκαίο, επίσημη δήλωση στην οποία αναφέρεται ότι δεν εκδίδονται τα έγγραφα ή τα πιστοποιητικά της παρούσας παραγράφου ή ότι τα έγγραφα αυτά δεν καλύπτουν όλες τις περιπτώσεις που αναφέρονται στις παραγράφους 2.2.3.1 και 2.2.3.2 περ. α' και β', καθώς και στην περ. β' της παραγράφου 2.2.3.3. Οι επίσημες δηλώσεις καθίστανται διαθέσιμες μέσω του επιγραμμικού αποθετηρίου πιστοποιητικών (e-Certis) του άρθρου 81 του ν. 4412/2016.

Ειδικότερα οι οικονομικοί φορείς προσκομίζουν:

α) για την παράγραφο 2.2.3.1 απόσπασμα του σχετικού μητρώου, όπως του ποινικού μητρώου ή, ελλείψει αυτού, ισοδύναμο έγγραφο που εκδίδεται από αρμόδια δικαστική ή διοικητική αρχή του κράτους-μέλους ή της χώρας καταγωγής ή της χώρας όπου είναι εγκατεστημένος ο οικονομικός φορέας, από το οποίο προκύπτει ότι πληρούνται αυτές οι προϋποθέσεις, που έχει εκδοθεί έως τρεις (3) μήνες πριν από την υποβολή του.

Η υποχρέωση προσκόμισης του ως άνω αποσπάσματος αφορά και στα μέλη του διοικητικού, διευθυντικού ή εποπτικού οργάνου του εν λόγω οικονομικού φορέα ή στα πρόσωπα που έχουν εξουσία εκπροσώπησης, λήψης αποφάσεων ή ελέγχου σε αυτό κατά τα ειδικότερα αναφερόμενα στην ως άνω παράγραφο 2.2.3.1,

Ειδικά για τα αδικήματα που σχετίζονται με τις περιπτώσεις των άρθρων 134 και 135 του ΣΤ' Κεφαλαίου Ευθύνη νομικών προσώπων σε περίπτωση δωροδοκίας του Ν. 5090/2024, για τις αξιόποινες πράξεις του άρθρου 159Α ΠΚ Δωροδοκία πολιτικών προσώπων, του άρθρου 236 ΠΚ Δωροδοκία υπαλλήλου, των παρ. 2 έως 4 του άρθρου 237 ΠΚ Δωροληψία και δωροδοκία δικαστικών λειτουργών, της παρ. 2 του άρθρου 237^Α ΠΚ Εμπορία επιρροής Μεσάζοντες του Ποινικού Κώδικα που τελούνται προς όφελος ή για λογαριασμό νομικών προσώπων ή οντοτήτων, όπως αυτά σχετίζονται με τα αδικήματα δωροδοκίας των περ. β' και γ' της παρ. 1 του άρθρου 73 του ν. 4412/2016 και εφόσον δεν έχει ακόμη προβλεφθεί η τήρηση ποινικού μητρώου για τα νομικά πρόσωπα ή οντότητες σε συνέχεια αμετάκλητης απόφασης επιβολής εις βάρος τους, μέσω της ποινικής διαδικασίας, κυρώσεων του ως άνω άρθρου 134, ούτε η έκδοση ισοδύναμου με το απόσπασμα ποινικού μητρώου εγγράφου, επαρκή απόδειξη περί του ότι ο οικονομικός φορέας που έχει την εγκατάστασή του στην Ελλάδα δεν εμπίπτει σε καμία από τις περιπτώσεις των αδικημάτων δωροδοκίας που αναφέρονται στο άρθρο 73 παρ. 1, αποτελεί η ένορκη βεβαίωση, κατ' εφαρμογή του άρθρου 80 παρ. 2 του ν.4412/2016.

Η υποχρέωση προσκόμισης ένορκης βεβαίωσης αφορά και στα μέλη του διοικητικού, διευθυντικού ή εποπτικού οργάνου του εν λόγω οικονομικού φορέα ή στα πρόσωπα που έχουν εξουσία εκπροσώπησης, λήψης αποφάσεων ή ελέγχου σε αυτό κατά τα ειδικότερα αναφερόμενα στην ως άνω παράγραφο 2.2.3.1,

β) για την παράγραφο 2.2.3.2 πιστοποιητικό που εκδίδεται από την αρμόδια αρχή του οικείου κράτους - μέλους ή χώρας, που είναι εν ισχύ κατά τον χρόνο υποβολής του, άλλως, στην περίπτωση που δεν αναφέρεται σε αυτό χρόνος ισχύος, που έχει εκδοθεί έως τρεις (3) μήνες πριν από την υποβολή του.

Ιδίως οι οικονομικοί φορείς που είναι εγκατεστημένοι στην Ελλάδα προσκομίζουν:

i) Για την απόδειξη της εκπλήρωσης των φορολογικών υποχρεώσεων της παραγράφου 2.2.3.2 περίπτωση (α) αποδεικτικό ενημερότητας εκδιδόμενο από την Α.Α.Δ.Ε..

ii) Για την απόδειξη της εκπλήρωσης των υποχρεώσεων προς τους οργανισμούς κοινωνικής ασφάλισης της παραγράφου 2.2.3.2 περίπτωση α' πιστοποιητικό εκδιδόμενο από τον e-ΕΦΚΑ και επιπλέον υπεύθυνη δήλωση του οικονομικού φορέα αναφορικά με τους οργανισμούς κοινωνικής ασφάλισης (στην περίπτωση που ο οικονομικός φορέας έχει την εγκατάστασή του στην Ελλάδα αφορά Οργανισμούς κύριας και επικουρικής ασφάλισης) στους οποίους οφείλει να καταβάλλει εισφορές]

iii) Για την παράγραφο 2.2.3.2 περίπτωση α', πλέον των ως άνω πιστοποιητικών, υπεύθυνη δήλωση ότι δεν έχει εκδοθεί δικαστική ή διοικητική απόφαση με τελεσίδικη και δεσμευτική ισχύ για την αθέτηση των υποχρεώσεών τους όσον αφορά στην καταβολή φόρων ή εισφορών κοινωνικής ασφάλισης.

γ) για την παράγραφο 2.2.3.3 περίπτωση β' πιστοποιητικό που εκδίδεται από την αρμόδια αρχή του οικείου κράτους - μέλους ή χώρας, το οποίο έχει εκδοθεί έως τρεις (3) μήνες πριν από την υποβολή του.

Ιδίως οι οικονομικοί φορείς που είναι εγκατεστημένοι στην Ελλάδα προσκομίζουν:

i) Ενιαίο Πιστοποιητικό Δικαστικής Φερεγγυότητας από το αρμόδιο Πρωτοδικείο, από το οποίο προκύπτει ότι δεν τελούν υπό πτώχευση, πτωχευτικό συμβιβασμό ή υπό αναγκαστική διαχείριση ή δικαστική εκκαθάριση ή ότι δεν έχουν υπαχθεί σε διαδικασία εξυγίανσης. Ειδικά για τη διαδικασία εξυγίανσης προσκομίζεται επιπλέον υπεύθυνη δήλωση του νόμιμου εκπροσώπου του οικονομικού φορέα ότι τηρούνται οι όροι της συμφωνίας εξυγίανσης. Για τις ΙΚΕ προσκομίζεται επιπλέον και πιστοποιητικό του Γ.Ε.Μ.Η. περί μη έκδοσης απόφασης λύσης ή κατάθεσης αίτησης λύσης του νομικού προσώπου, ενώ για τις ΕΠΕ προσκομίζεται επιπλέον πιστοποιητικό μεταβολών.

ii) Πιστοποιητικό του Γ.Ε.Μ.Η. από το οποίο προκύπτει ότι το νομικό πρόσωπο δεν έχει λυθεί και τεθεί υπό εκκαθάριση με απόφαση των εταίρων.

iii) Εκτύπωση της καρτέλας "Στοιχεία Μητρώου/ Επιχείρησης" από την ηλεκτρονική πλατφόρμα της Ανεξάρτητης Αρχής Δημοσίων Εσόδων, όπως αυτά εμφανίζονται στο taxinet, από την οποία να προκύπτει η μη αναστολή της επιχειρηματικής δραστηριότητάς τους.

Προκειμένου για τα σωματεία το Ενιαίο Πιστοποιητικό Δικαστικής Φερεγγυότητας εκδίδεται από το αρμόδιο Πρωτοδικείο, ενώ για τους συνεταιρισμούς για το χρονικό διάστημα έως τις 31.12.2019 από το Ειρηνοδικείο και μετά την παραπάνω ημερομηνία από το Γ.Ε.Μ.Η.

δ) για τις λοιπές περιπτώσεις της παραγράφου 2.2.3.3, υπεύθυνη δήλωση του προσφέροντος οικονομικού φορέα ότι δεν συντρέχουν στο πρόσωπό του οι οριζόμενοι στην παράγραφο λόγοι αποκλεισμού.

ε) για την παράγραφο 2.2.3.9. υπεύθυνη δήλωση του προσφέροντος οικονομικού φορέα περί μη επιβολής σε βάρος του της κύρωσης του οριζόντιου αποκλεισμού, σύμφωνα τις διατάξεις της κείμενης νομοθεσίας.

Β. 2. Για την απόδειξη της απαίτησης του άρθρου 2.2.4. (απόδειξη καταλληλότητας για την άσκηση επαγγελματικής δραστηριότητας) προσκομίζουν πιστοποιητικό/βεβαίωση του οικείου επαγγελματικού ή εμπορικού μητρώου του κράτους εγκατάστασης. Οι οικονομικοί φορείς που είναι εγκατεστημένοι σε κράτος μέλος της Ευρωπαϊκής Ένωσης προσκομίζουν πιστοποιητικό/βεβαίωση του αντίστοιχου

επαγγελματικού ή εμπορικού μητρώου του Παραρτήματος XI του Προσαρτήματος Α' του ν. 4412/2016, με το οποίο πιστοποιείται αφενός η εγγραφή τους σε αυτό και αφετέρου το ειδικό επάγγελμά τους. Στην περίπτωση που χώρα δεν τηρεί τέτοιο μητρώο, το έγγραφο ή το πιστοποιητικό μπορεί να αντικαθίσταται από ένορκη βεβαίωση ή, στα κράτη - μέλη ή στις χώρες όπου δεν προβλέπεται ένορκη βεβαίωση, από υπεύθυνη δήλωση του ενδιαφερομένου ενώπιον αρμόδιας δικαστικής ή διοικητικής αρχής, συμβολαιογράφου ή αρμόδιου επαγγελματικού ή εμπορικού οργανισμού της χώρας καταγωγής ή της χώρας όπου είναι εγκατεστημένος ο οικονομικός φορέας ότι δεν τηρείται τέτοιο μητρώο και ότι ασκεί τη δραστηριότητα που απαιτείται για την εκτέλεση του αντικειμένου της υπό ανάθεση σύμβασης.

Οι εγκατεστημένοι στην Ελλάδα οικονομικοί φορείς προσκομίζουν βεβαίωση εγγραφής στο Βιοτεχνικό ή Εμπορικό ή Βιομηχανικό Επιμελητήριο ή πιστοποιητικό που εκδίδεται από την οικεία υπηρεσία του Γ.Ε.Μ.Η. των ως άνω Επιμελητηρίων. Για την απόδειξη άσκησης γεωργικού ή κτηνοτροφικού επαγγέλματος, οι αναθέτουσες αρχές απαιτούν σχετική βεβαίωση άσκησης επαγγέλματος, από αρμόδια διοικητική αρχή ή αρχή Οργανισμού Τοπικής Αυτοδιοίκησης.

Επισημαίνεται ότι, τα δικαιολογητικά που αφορούν στην απόδειξη της απαίτησης του άρθρου 2.2.4 (απόδειξη καταλληλότητας για την άσκηση επαγγελματικής δραστηριότητας) γίνονται αποδεκτά, εφόσον έχουν εκδοθεί έως τριάντα (30) εργάσιμες ημέρες πριν από την υποβολή τους, εκτός εάν, σύμφωνα με τις ειδικότερες διατάξεις αυτών, φέρουν συγκεκριμένο χρόνο ισχύος.

B.3. Για την απόδειξη της οικονομικής και χρηματοοικονομικής επάρκειας της παραγράφου 2.2.5 οι οικονομικοί φορείς προσκομίζουν

α) Δημοσιευμένους ισολογισμούς ή αποσπάσματα δημοσιευμένων ισολογισμών, των τριών (3) τελευταίων ετών/διαχειριστικών χρήσεων (2021, 2022, 2023) στις περιπτώσεις όπου η δημοσίευσή τους είναι υποχρεωτική σύμφωνα με την περί εταιρειών νομοθεσία της χώρας όπου είναι εγκατεστημένος ο οικονομικός φορέας. Σε περίπτωση που σύμφωνα με τη νομοθεσία ο οικονομικός φορέας δεν υποχρεούται σε δημοσίευση ισολογισμού, τότε υποβάλει υπεύθυνη δήλωση για τον κύκλο εργασιών, συνοδευόμενη από τα σχετικά επίσημα στοιχεία που υπάρχουν (π.χ. δηλώσεις φορολογίας εισοδήματος, δηλώσεις Φ.Π.Α. κ.λπ.). Ομοίως, σε περίπτωση που δεν έχει ακόμη ολοκληρωθεί η δημοσίευση του ισολογισμού του τελευταίου οικονομικού έτους υποβάλλεται υπεύθυνη δήλωση συνοδευόμενη από τα σχετικά επίσημα στοιχεία που υπάρχουν (π.χ. δηλώσεις φορολογίας εισοδήματος, δηλώσεις Φ.Π.Α. κ.λπ.) για το έτος αυτό.

Επιχειρήσεις που λειτουργούν ή ασκούν επιχειρηματική δραστηριότητα για χρονικό διάστημα που δεν επιτρέπει την έκδοση κατά νόμο ισολογισμών τριών ετών, υποβάλλουν τους ισολογισμούς που έχουν εκδοθεί και τα σχετικά επίσημα στοιχεία που υπάρχουν κατά το διάστημα αυτό (π.χ. δηλώσεις φορολογίας εισοδήματος, δηλώσεις Φ.Π.Α. κ.λπ.).

Οι αλλοδαποί οικονομικοί φορείς υποβάλλουν τα πιστοποιητικά της ως άνω παραγράφου ή άλλα ισοδύναμα έγγραφα ή αποδεικτικά μέσα εκδοθέντα από τις κατά περίπτωση αρμόδιες δικαστικές ή διοικητικές Αρχές της χώρας εγκατάστασής τους.

Σε περίπτωση ένωσης οικονομικών φορέων που υποβάλλει κοινή προσφορά, τα ανωτέρω δικαιολογητικά προσκομίζονται για κάθε μέλος της ένωσης ξεχωριστά, αλλά σε κάθε περίπτωση το σχετικό κριτήριο μπορεί να πληρούται από τα μέλη της ένωσης σωρευτικά.

Εάν ο οικονομικός φορέας, για βάσιμο λόγο, δεν είναι σε θέση να προσκομίσει τα ανωτέρω δικαιολογητικά, μπορεί να αποδεικνύει την οικονομική και χρηματοοικονομική του επάρκεια με οποιοδήποτε άλλο κατάλληλο έγγραφο.

B.4. Για την απόδειξη της τεχνικής ικανότητας της παραγράφου 2.2.6 οι οικονομικοί φορείς προσκομίζουν:

(α) Κατάλογο των σύμφωνα με τα αναφερόμενα στην παρ. 2.2.6. συμβάσεων, ο οποίος συντάσσεται σύμφωνα με το ακόλουθο υπόδειγμα:

A/A	ΑΝΑΘΕΤΟΥΣΑ ΑΡΧΗ /ΑΠΟΔΕΚΤΗΣ	ΣΥΝΤΟΜΗ ΠΕΡΙΓΡΑΦΗ ΤΟΥ ΑΝΤΙΚΕΙΜΕΝΟΥ ΤΗΣ ΣΥΜΒΑΣΗΣ	ΔΙΑΡΚΕΙΑ ΣΥΜΒΑΣΗΣ (από – έως)	ΑΞΙΑ ΣΥΜΒΑΣΗΣ (ΧΩΡΙΣ ΦΠΑ)	ΣΥΝΟΠΤΙΚΗ ΠΕΡΙΓΡΑΦΗ ΣΥΝΕΙΣΦΟΡΑΣ ΣΤΟ ΑΝΤΙΚΕΙΜΕΝΟ ΤΗΣ ΣΥΜΒΑΣΗΣ	ΠΟΣΟΣΤΟ ΣΥΜΜΕΤΟΧΗΣ ΑΝΤΙΚΕΙΜΕΝΟ ΣΥΜΒΑΣΗΣ (χωρίς ΦΠΑ)	ΣΤΟΙΧΕΙΟ ΤΕΚΜΗΡΙΩΣΗΣ (αξία (τύπος & ημ/νία)

Όπου:

«ΣΤΟΙΧΕΙΟ ΤΕΚΜΗΡΙΩΣΗΣ»:

i) Για υλοποίηση σύμβασης προμήθειας για δημόσιο φορέα υποβάλλεται η σχετική σύμβαση προμήθειας και βεβαίωση καλής εκτέλεσης ή πρωτόκολλο παραλαβής του δημόσιου φορέα που ανέθεσε την προμήθεια.

ii) Για υλοποίηση σύμβασης προμήθειας για ιδιωτικό φορέα υποβάλλεται (α) η σχετική σύμβαση και (β) το/τα σχετικό/α παραστατικό/α τιμολόγησης του είδους ή βεβαίωση καλής εκτέλεσης του ιδιωτικού φορέα που ανέθεσε την προμήθεια ή υπεύθυνη δήλωση του ν. 1599/1986 του νομίμου εκπροσώπου του ιδιωτικού φορέα που βεβαιώνει την προσήκουσα εκτέλεση της προμήθειας.

iii) Εάν ο οικονομικός φορέας έχει υλοποιήσει τη σύμβαση ως μέλος ένωσης, προσκομίζει επιπρόσθετα και αντίγραφο του συμφωνητικού που αποδεικνύει το μέρος της σύμβασης που υλοποίησε.

Από τα στοιχεία τεκμηρίωσης πρέπει να αποδεικνύεται η πλήρωση των προϋποθέσεων της παραγράφου 2.2.6.

B.5. Διατηρείται για λόγους αρίθμησης.

B.6. Για την απόδειξη της νόμιμης εκπροσώπησης, στις περιπτώσεις που ο οικονομικός φορέας είναι νομικό πρόσωπο και εγγράφεται υποχρεωτικά ή προαιρετικά, κατά την κείμενη νομοθεσία, και δηλώνει την εκπροσώπηση και τις μεταβολές της σε αρμόδια αρχή (πχ ΓΕΜΗ), προσκομίζει σχετικό πιστοποιητικό ισχύουσας εκπροσώπησης, το οποίο πρέπει να έχει εκδοθεί έως τριάντα (30) εργάσιμες ημέρες πριν από την υποβολή του, εκτός αν αυτό φέρει συγκεκριμένο χρόνο ισχύος.

Ειδικότερα για τους ημεδαπούς οικονομικούς φορείς προσκομίζονται:

i) για την απόδειξη της νόμιμης εκπροσώπησης, στις περιπτώσεις που ο οικονομικός φορέας είναι νομικό πρόσωπο και υποχρεούται, κατά την κείμενη νομοθεσία, να δηλώνει την εκπροσώπηση και τις μεταβολές

της στο ΓΕΜΗ, προσκομίζει σχετικό πιστοποιητικό ισχύουσας εκπροσώπησης, το οποίο πρέπει να έχει εκδοθεί έως τριάντα (30) εργάσιμες ημέρες πριν από την υποβολή του.

ii) Για την **απόδειξη της νόμιμης σύστασης και των μεταβολών** του νομικού προσώπου γενικό πιστοποιητικό μεταβολών του ΓΕΜΗ, εφόσον έχει εκδοθεί έως τρεις (3) μήνες πριν από την υποβολή του.

Στις λοιπές περιπτώσεις τα κατά περίπτωση νομιμοποιητικά έγγραφα σύστασης και νόμιμης εκπροσώπησης (όπως καταστατικά, πιστοποιητικά μεταβολών, αντίστοιχα ΦΕΚ, αποφάσεις συγκρότησης οργάνων διοίκησης σε σώμα, κλπ., ανάλογα με τη νομική μορφή του οικονομικού φορέα), συνοδευόμενα από υπεύθυνη δήλωση του νόμιμου εκπροσώπου ότι εξακολουθούν να ισχύουν κατά την υποβολή τους.

Σε περίπτωση που για τη διενέργεια της παρούσας διαδικασίας ανάθεσης έχουν χορηγηθεί εξουσίες σε πρόσωπο πλέον αυτών που αναφέρονται στα παραπάνω έγγραφα, προσκομίζεται επιπλέον απόφαση-πρακτικό του αρμόδιου καταστατικού οργάνου διοίκησης του νομικού προσώπου με την οποία χορηγήθηκαν οι σχετικές εξουσίες. Όσον αφορά τα φυσικά πρόσωπα, εφόσον έχουν χορηγηθεί εξουσίες σε τρίτα πρόσωπα, προσκομίζεται εξουσιοδότηση του οικονομικού φορέα.

Οι αλλοδαποί οικονομικοί φορείς προσκομίζουν τα προβλεπόμενα, κατά τη νομοθεσία της χώρας εγκατάστασης, αποδεικτικά έγγραφα και εφόσον δεν προβλέπονται, υπεύθυνη δήλωση του νόμιμου εκπροσώπου, από την οποία αποδεικνύονται τα ανωτέρω ως προς τη νόμιμη σύσταση, μεταβολές και εκπροσώπηση του οικονομικού φορέα.

Οι ως άνω υπεύθυνες δηλώσεις γίνονται αποδεκτές, εφόσον έχουν συνταχθεί μετά την κοινοποίηση της πρόσκλησης για την υποβολή των δικαιολογητικών.

Από τα ανωτέρω έγγραφα πρέπει να προκύπτουν η νόμιμη σύσταση του οικονομικού φορέα, όλες οι σχετικές τροποποιήσεις των καταστατικών, το/τα πρόσωπο/α που δεσμεύει/ουν νόμιμα την εταιρεία κατά την ημερομηνία διενέργειας του διαγωνισμού (νόμιμος εκπρόσωπος, δικαίωμα υπογραφής κλπ.), τυχόν τρίτοι, στους οποίους έχει χορηγηθεί εξουσία εκπροσώπησης, καθώς και η θητεία του/των ή/και των μελών του οργάνου διοίκησης/ νόμιμου εκπροσώπου.

B.7. Οι οικονομικοί φορείς που είναι εγγεγραμμένοι σε επίσημους καταλόγους που προβλέπονται από τις εκάστοτε ισχύουσες εθνικές διατάξεις ή διαθέτουν πιστοποίηση από οργανισμούς πιστοποίησης που συμμορφώνονται με τα ευρωπαϊκά πρότυπα πιστοποίησης, κατά την έννοια του Παραρτήματος VII του Προσαρτήματος Α' του ν. 4412/2016, μπορούν να προσκομίζουν στις αναθέτουσες αρχές πιστοποιητικό εγγραφής εκδιδόμενο από την αρμόδια αρχή ή το πιστοποιητικό που εκδίδεται από τον αρμόδιο οργανισμό πιστοποίησης.

Στα πιστοποιητικά αυτά αναφέρονται τα δικαιολογητικά βάσει των οποίων έγινε η εγγραφή των εν λόγω οικονομικών φορέων στον επίσημο κατάλογο ή η πιστοποίηση και η κατάταξη στον εν λόγω κατάλογο.

Η πιστοποιούμενη εγγραφή στους επίσημους καταλόγους από τους αρμόδιους οργανισμούς ή το πιστοποιητικό, που εκδίδεται από τον οργανισμό πιστοποίησης, συνιστά τεκμήριο καταλληλότητας όσον αφορά τις απαιτήσεις ποιοτικής επιλογής, τις οποίες καλύπτει ο επίσημος κατάλογος ή το πιστοποιητικό.

Οι οικονομικοί φορείς που είναι εγγεγραμμένοι σε επίσημους καταλόγους απαλλάσσονται από την υποχρέωση υποβολής των δικαιολογητικών που αναφέρονται στο πιστοποιητικό εγγραφής τους. Ειδικώς, όσον αφορά την καταβολή των εισφορών κοινωνικής ασφάλισης και των φόρων και τελών, προσκομίζονται πέραν της βεβαίωσης εγγραφής στον επίσημο κατάλογο και πιστοποιητικά, κατά τα οριζόμενα ανωτέρω στην περίπτωση B.1, υποπερ. i, ii και iii της περ. β.

B.8. Οι ενώσεις οικονομικών φορέων που υποβάλλουν κοινή προσφορά, υποβάλλουν τα παραπάνω, κατά περίπτωση δικαιολογητικά, για κάθε οικονομικό φορέα που συμμετέχει στην ένωση, σύμφωνα με τα ειδικότερα προβλεπόμενα στο άρθρο 19 παρ. 2 του ν. 4412/2016.

B.9. Στην περίπτωση που οικονομικός φορέας επιθυμεί να στηριχθεί στις ικανότητες άλλων φορέων, σύμφωνα με την παράγραφο 2.2.8 για την απόδειξη ότι θα έχει στη διάθεσή του τους αναγκαίους πόρους, προσκομίζει, ιδίως, σχετική έγγραφη δέσμευση των φορέων αυτών για τον σκοπό αυτό. Ειδικότερα, προσκομίζεται έγγραφο (συμφωνητικό ή σε περίπτωση νομικού προσώπου απόφαση του αρμόδιου οργάνου διοίκησης αυτού ή σε περίπτωση φυσικού προσώπου υπεύθυνη δήλωση), δυνάμει του οποίου αμφότεροι, διαγωνιζόμενος οικονομικός φορέας και τρίτος φορέας, εγκρίνουν τη μεταξύ τους συνεργασία για την κατά περίπτωση παροχή προς τον διαγωνιζόμενο της χρηματοοικονομικής ή/και τεχνικής ή/και επαγγελματικής ικανότητας του φορέα, ώστε αυτή να είναι στη διάθεση του διαγωνιζομένου για την εκτέλεση της Σύμβασης. Η σχετική αναφορά πρέπει να είναι λεπτομερής και να αναφέρει κατ' ελάχιστον τους συγκεκριμένους πόρους που θα είναι διαθέσιμοι για την εκτέλεση της σύμβασης και τον τρόπο με τον οποίο θα χρησιμοποιηθούν αυτοί για την εκτέλεση της σύμβασης. Ο τρίτος θα δεσμεύεται ρητά ότι θα διαθέσει στον διαγωνιζόμενο τους συγκεκριμένους πόρους κατά τη διάρκεια της σύμβασης και ο διαγωνιζόμενος ότι θα κάνει χρήση αυτών σε περίπτωση που του ανατεθεί η σύμβαση.

Σε περίπτωση που ο τρίτος διαθέτει χρηματοοικονομική επάρκεια, θα δηλώνει επίσης ότι καθίσταται από κοινού με τον διαγωνιζόμενο υπεύθυνος για την εκτέλεση της σύμβασης.

Σε περίπτωση που ο τρίτος διαθέτει στοιχεία τεχνικής ή επαγγελματικής καταλληλότητας που σχετίζονται με τους τίτλους σπουδών και τα επαγγελματικά προσόντα που ορίζονται στην περίπτωση στ' του Μέρους II του Παραρτήματος XII του Προσαρτήματος Α του ν. 4412/2016 ή με τη σχετική επαγγελματική εμπειρία, θα δεσμεύεται ότι θα εκτελέσει τις εργασίες ή υπηρεσίες για τις οποίες απαιτούνται οι συγκεκριμένες ικανότητες, δηλώνοντας το τμήμα της σύμβασης που θα εκτελέσει.

B.10. Στην περίπτωση που ο οικονομικός φορέας δηλώνει στην προσφορά του ότι θα κάνει χρήση υπεργολάβων, στις ικανότητες των οποίων δεν στηρίζεται, προσκομίζεται υπεύθυνη δήλωση του προσφέροντος με αναφορά του τμήματος της σύμβασης το οποίο προτίθεται να αναθέσει σε τρίτους υπό μορφή υπεργολαβίας και υπεύθυνη δήλωση των υπεργολάβων ότι αποδέχονται την εκτέλεση των εργασιών.

B.11. Επισημαίνεται ότι γίνονται αποδεκτές:

- οι ένορκες βεβαιώσεις που αναφέρονται στην παρούσα Διακήρυξη, εφόσον έχουν συνταχθεί έως τρεις (3) μήνες πριν από την υποβολή τους,
- οι υπεύθυνες δηλώσεις, εφόσον έχουν συνταχθεί μετά την κοινοποίηση της πρόσκλησης για την υποβολή των δικαιολογητικών. Σημειώνεται ότι δεν απαιτείται θεώρηση του γνησίου της υπογραφής τους.

B.12. Δικαιολογητικά Πραγματικών Δικαιούχων: Οι οικονομικοί φορείς υποβάλλουν, σε συμμόρφωση με τα προβλεπόμενα στην παρ. 2 δ του άρθρου 22 του Κανονισμού (ΕΕ) 241/2021, όνομα (ή ονόματα), επώνυμο (ή επώνυμα) και ημερομηνία γέννησης του πραγματικού δικαιούχου (ή των πραγματικών δικαιούχων) του αναδόχου, όπως ορίζεται στο άρθρο 3 σημείο 6 της οδηγίας (ΕΕ) 2015/849 του Ευρωπαϊκού Κοινοβουλίου και του Συμβουλίου και ειδικότερα ως ακολούθως:

- Για τις περιπτώσεις οικονομικών φορέων που έχουν υποχρέωση εγγραφής στο Κεντρικό Μητρώο Πραγματικών Δικαιούχων του άρθρου 20 του ν.4557/2018 (Α' 139), ως ισχύει, προσκομίζεται

σχετική εκτύπωση των στοιχείων και πληροφοριών από το εν λόγω Μητρώο, συνοδευόμενη από Υπεύθυνη Δήλωση (της παρ. 4 του άρθρου 8 του ν.1599/1986 (Α' 75), αρμοδίως υπογεγραμμένη, στην οποία θα δηλώνονται τα ανωτέρω αναφερθέντα στοιχεία των πραγματικών δικαιούχων του αποδέκτη των κονδυλίων ή του αναδόχου (κατ' ελάχιστον, όνομα, επώνυμο, αριθμός φορολογικού μητρώου και ημερομηνία γέννησης), όπως αυτός ορίζεται στο άρθρο 3 σημείο 6 της Οδηγίας (ΕΕ) 2015/849 του Ευρωπαϊκού Κοινοβουλίου και του Συμβουλίου, το οποίο ενσωματώθηκε στην παρ. 17 του άρθρου 3 του ν.4557/18. Η υπεύθυνη δήλωση περιλαμβάνεται στο Δελτίο, Δ20_Ε1, Υπεύθυνη Δήλωση Στοιχείων Πραγματικών Δικαιούχων, του Εγχειριδίου Διαδικασιών του Συστήματος Διαχείρισης και Ελέγχου των Δράσεων και Έργων του Ταμείου Ανάκαμψης και Ανθεκτικότητας.

- Για τις περιπτώσεις εισηγμένων εταιρειών σε ρυθμιζόμενη αγορά ή σε Πολυμερή Μηχανισμό Διαπραγμάτευσης, προσκομίζονται τα στοιχεία που προβλέπονται στην παράγραφο 2 του άρθρου 20 του ν.4557/2018 (Α' 139), τα οποία, σε κάθε περίπτωση, συνοδεύονται από Υπεύθυνη Δήλωση της παρ. 4 του άρθρου 8 του ν.1599/1986 (Α' 75), αρμοδίως υπογεγραμμένη, στην οποία θα δηλώνονται τα στοιχεία των φυσικών προσώπων (κατ' ελάχιστον, όνομα, επώνυμο, αριθμός φορολογικού μητρώου και ημερομηνία γέννησης) που κατέχουν άμεσα ή έμμεσα μετοχές με δικαίωμα ψήφου άνω του 5% ή που λογίζονται ως ΠΔ κατά την έννοια του άρθρου 3 σημείο 6 της Οδηγίας (ΕΕ) 2015/849 (Έντυπο Δ20_Ε1 Υπεύθυνη Δήλωση Στοιχεία Πραγματικών Δικαιούχων).

2.3 Κριτήρια Ανάθεσης

2.3.1 Κριτήριο ανάθεσης

Κριτήριο ανάθεσης της Σύμβασης είναι η πλέον συμφέρουσα από οικονομική άποψη προσφορά **βάσει τιμής**.

2.4 Κατάρτιση - Περιεχόμενο Προσφορών

2.4.1 Γενικοί όροι υποβολής προσφορών

Οι προσφορές υποβάλλονται με βάση τις απαιτήσεις που ορίζονται στο Παράρτημα Ι της Διακήρυξης, για το σύνολο της προκηρυχθείσας ποσότητας της προμήθειας ανά είδος /τμήμα.

Δεν επιτρέπονται εναλλακτικές προσφορές.

Η ένωση οικονομικών φορέων υποβάλλει κοινή προσφορά, η οποία υπογράφεται υποχρεωτικά ηλεκτρονικά είτε από όλους τους οικονομικούς φορείς που αποτελούν την ένωση, είτε από εκπρόσωπό τους νομίμως εξουσιοδοτημένο. Στην προσφορά απαραίτητως πρέπει να προσδιορίζεται η έκταση και το είδος της συμμετοχής κάθε μέλους της ένωσης, συμπεριλαμβανομένης της κατανομής αμοιβής μεταξύ τους, καθώς και ο εκπρόσωπος/συντονιστής αυτής. Η εν λόγω δήλωση περιλαμβάνεται καταρχήν στο ΕΕΕΣ (Μέρος ΙΙ. Ενότητα Α) που μπορεί να διευκρινίζεται στη συνοδευτική αυτού υπεύθυνη δήλωση που δύνανται να υποβάλλουν τα μέλη της ένωσης και η εξουσιοδότηση χορηγείται με πρόσφορο έγγραφο παροχής πληρεξουσιότητας, (ιδιωτικό συμφωνητικό σύστασης ένωσης οικονομικών φορέων/ ορισμού κοινού εκπροσώπου τους, ή αντίστοιχα πρακτικά των διοικητικών συμβουλίων των μελών της ένωσης), το οποίο (έγγραφο) πρέπει να υποβάλλεται με την προσφορά.

Ο, σύμφωνα με τα παραπάνω, ορισμός εκπροσώπου της ένωσης οικονομικών φορέων έναντι της αναθέτουσας αρχής, καλύπτει και τη δυνατότητα αυτού να υπογράφει την προδικαστική προσφυγή του άρθρου 3.4 της παρούσας, εκπροσωπώντας όλα τα μέλη της ένωσης .

Οι οικονομικοί φορείς μπορούν να αποσύρουν την προσφορά τους, πριν την καταληκτική ημερομηνία υποβολής προσφοράς, χωρίς να απαιτείται έγκριση εκ μέρους του αποφαινομένου οργάνου της αναθέτουσας αρχής.

2.4.2 Χρόνος και Τρόπος υποβολής προσφορών

2.4.2.1. Οι προσφορές υποβάλλονται από τους ενδιαφερόμενους ηλεκτρονικά, μέσω του ΕΣΗΔΗΣ, μέχρι την καταληκτική ημερομηνία και ώρα που ορίζει η παρούσα διακήρυξη, στην Ελληνική Γλώσσα, σε ηλεκτρονικό φάκελο, σύμφωνα με τα αναφερόμενα στον ν.4412/2016, ιδίως στα άρθρα 36 και 37 και στην κατ' εξουσιοδότηση της παρ. 5 του άρθρου 36 του ν.4412/2016 εκδοθείσα υπ' αριθμ. 64233/08.06.2021 (Β'2453/ 09.06.2021) Κοινή Απόφαση των Υπουργών Ανάπτυξης και Επενδύσεων και Ψηφιακής Διακυβέρνησης με θέμα «Ρυθμίσεις τεχνικών ζητημάτων που αφορούν την ανάθεση των Δημοσίων Συμβάσεων Προμηθειών και Υπηρεσιών με χρήση των επιμέρους εργαλείων και διαδικασιών του Εθνικού Συστήματος Ηλεκτρονικών Δημοσίων Συμβάσεων (ΕΣΗΔΗΣ)» (εφεξής Κ.Υ.Α. ΕΣΗΔΗΣ Προμήθειες και Υπηρεσίες).

Για τη συμμετοχή στο διαγωνισμό οι ενδιαφερόμενοι οικονομικοί φορείς απαιτείται να διαθέτουν προηγμένη ηλεκτρονική υπογραφή που υποστηρίζεται τουλάχιστον από αναγνωρισμένο (εγκεκριμένο) πιστοποιητικό, το οποίο χορηγήθηκε από πάροχο υπηρεσιών πιστοποίησης, ο οποίος περιλαμβάνεται στον κατάλογο εμπιστευσης που προβλέπεται στην απόφαση 2009/767/ΕΚ και σύμφωνα με τα οριζόμενα στο Κανονισμό (ΕΕ) 910/2014 και να εγγραφούν στο ΕΣΗΔΗΣ, σύμφωνα με την περ. β της παρ. 2 του άρθρου 37 του ν. 4412/2016 και τις διατάξεις του άρθρου 6 της Κ.Υ.Α. ΕΣΗΔΗΣ Προμήθειες και Υπηρεσίες.

2.4.2.2. Ο χρόνος υποβολής της προσφοράς μέσω του ΕΣΗΔΗΣ βεβαιώνεται αυτόματα από το ΕΣΗΔΗΣ με υπηρεσίες χρονοσήμανσης, σύμφωνα με τα οριζόμενα στο άρθρο 37 του ν. 4412/2016 και τις διατάξεις του άρθρου 10 της ως άνω κοινής υπουργικής απόφασης.

Μετά την παρέλευση της καταληκτικής ημερομηνίας και ώρας, δεν υπάρχει η δυνατότητα υποβολής προσφοράς στο ΕΣΗΔΗΣ. Σε περιπτώσεις τεχνικής αδυναμίας λειτουργίας του ΕΣΗΔΗΣ, η αναθέτουσα αρχή ρυθμίζει τα της συνέχειας του διαγωνισμού με αιτιολογημένη απόφασή της.

2.4.2.3. Οι οικονομικοί φορείς υποβάλλουν με την προσφορά τους τα ακόλουθα σύμφωνα με τις διατάξεις του άρθρου 13 της Κ.Υ.Α. ΕΣΗΔΗΣ Προμήθειες και Υπηρεσίες:

(α) έναν ηλεκτρονικό (υπο)φάκελο με την ένδειξη «Δικαιολογητικά Συμμετοχής –Τεχνική Προσφορά», στον οποίο περιλαμβάνεται το σύνολο των κατά περίπτωση απαιτούμενων δικαιολογητικών και η τεχνική προσφορά, σύμφωνα με τις διατάξεις της κείμενης νομοθεσίας και την παρούσα.

(β) έναν ηλεκτρονικό (υπο)φάκελο με την ένδειξη «Οικονομική Προσφορά», στον οποίο περιλαμβάνεται η οικονομική προσφορά του οικονομικού φορέα και το σύνολο των κατά περίπτωση απαιτούμενων δικαιολογητικών.

Από τον Οικονομικό Φορέα σημαίνονται, με χρήση της σχετικής λειτουργικότητας του ΕΣΗΔΗΣ, τα στοιχεία εκείνα της προσφοράς του που έχουν εμπιστευτικό χαρακτήρα σύμφωνα με τα οριζόμενα στο άρθρο 21 του ν. 4412/2016. Εφόσον ένας οικονομικός φορέας χαρακτηρίζει πληροφορίες ως εμπιστευτικές, λόγω ύπαρξης τεχνικού ή εμπορικού απορρήτου, στη σχετική δήλωσή του, αναφέρει ρητά όλες τις σχετικές διατάξεις νόμου ή διοικητικές πράξεις που επιβάλλουν την εμπιστευτικότητα της συγκεκριμένης πληροφορίας.

Δεν χαρακτηρίζονται ως εμπιστευτικές, πληροφορίες σχετικά με τις τιμές μονάδας, τις προσφερόμενες ποσότητες, την οικονομική προσφορά και τα στοιχεία της τεχνικής προσφοράς που χρησιμοποιούνται για την αξιολόγησή της.

2.4.2.4. Εφόσον οι Οικονομικοί Φορείς καταχωρίσουν τα στοιχεία, με τα δεδομένα και συνημμένα ηλεκτρονικά αρχεία, που αφορούν δικαιολογητικά συμμετοχής-τεχνικής προσφοράς και οικονομικής προσφοράς τους στις αντίστοιχες ειδικές ηλεκτρονικές φόρμες του ΕΣΗΔΗΣ, στην συνέχεια, μέσω σχετικής

λειτουργικότητας, εξάγουν αναφορές (εκτυπώσεις) σε μορφή ηλεκτρονικών αρχείων με μορφότυπο PDF, τα οποία αποτελούν συνοπτική αποτύπωση των καταχωρισμένων στοιχείων. Τα ηλεκτρονικά αρχεία των εν λόγω αναφορών (εκτυπώσεων) υπογράφονται ψηφιακά, σύμφωνα με τις προβλεπόμενες διατάξεις (περ. β της παρ. 2 του άρθρου 37) και επισυνάπτονται από τον Οικονομικό Φορέα στους αντίστοιχους υποφακέλους. Επισημαίνεται ότι η εξαγωγή και η επισύναψη των προαναφερθεισών αναφορών (εκτυπώσεων) δύναται να πραγματοποιείται για κάθε υποφάκελο ξεχωριστά, από τη στιγμή που έχει ολοκληρωθεί η καταχώριση των στοιχείων σε αυτόν.

2.4.2.5. Ειδικότερα, όσον αφορά τα συνημμένα ηλεκτρονικά αρχεία της προσφοράς, οι Οικονομικοί Φορείς τα καταχωρίζουν στους ανωτέρω (υπο)φακέλους μέσω του Υποσυστήματος, ως εξής :

Τα έγγραφα που καταχωρίζονται στην ηλεκτρονική προσφορά, και δεν απαιτείται να προσκομισθούν και σε έντυπη μορφή, γίνονται αποδεκτά κατά περίπτωση, σύμφωνα με τα προβλεπόμενα στις διατάξεις:

α) είτε των άρθρων 13, 14 και 28 του ν. 4727/2020 (Α' 184) περί ηλεκτρονικών δημοσίων εγγράφων που φέρουν ηλεκτρονική υπογραφή ή σφραγίδα και, εφόσον πρόκειται για αλλοδαπά δημόσια ηλεκτρονικά έγγραφα, εάν φέρουν επισημείωση e-Apostille

β) είτε των άρθρων 15 και 27 του ν. 4727/2020 (Α' 184) περί ηλεκτρονικών ιδιωτικών εγγράφων που φέρουν ηλεκτρονική υπογραφή ή σφραγίδα

γ) είτε του άρθρου 11 του ν. 2690/1999 (Α' 45),

δ) είτε της παρ. 2 του άρθρου 37 του ν. 4412/2016, περί χρήσης ηλεκτρονικών υπογραφών σε ηλεκτρονικές διαδικασίες δημοσίων συμβάσεων,

ε) είτε της παρ. 8 του άρθρου 92 του ν. 4412/2016, περί συνυποβολής υπεύθυνης δήλωσης στην περίπτωση απλής φωτοτυπίας ιδιωτικών εγγράφων.

Επιπλέον, δεν προσκομίζονται σε έντυπη μορφή τα ΦΕΚ και ενημερωτικά και τεχνικά φυλλάδια και άλλα έντυπα, εταιρικά ή μη, με ειδικό τεχνικό περιεχόμενο, δηλαδή έντυπα με αμιγώς τεχνικά χαρακτηριστικά, όπως αριθμούς, αποδόσεις σε διεθνείς μονάδες, μαθηματικούς τύπους και σχέδια.

Ειδικότερα, τα στοιχεία και δικαιολογητικά για τη συμμετοχή του Οικονομικού Φορέα στη διαδικασία καταχωρίζονται από αυτόν σε μορφή ηλεκτρονικών αρχείων με μορφότυπο PDF.

Έως την ημέρα και ώρα αποσφράγισης των προσφορών προσκομίζονται με ευθύνη του οικονομικού φορέα στην αναθέτουσα αρχή, σε έντυπη μορφή και σε κλειστό-ούς φάκελο-ους, στον οποίο αναγράφεται ο αποστολέας και ως παραλήπτης η Επιτροπή Διαγωνισμού του παρόντος διαγωνισμού, τα στοιχεία της ηλεκτρονικής προσφοράς του, τα οποία απαιτείται να προσκομισθούν σε πρωτότυπη μορφή. Τέτοια στοιχεία και δικαιολογητικά ενδεικτικά είναι :

α) η πρωτότυπη εγγυητική επιστολή συμμετοχής, πλην των περιπτώσεων που αυτή εκδίδεται ηλεκτρονικά, άλλως η προσφορά απορρίπτεται ως απαράδεκτη,

β) αυτά που δεν υπάγονται στις διατάξεις του άρθρου 11 παρ. 2 του ν. 2690/1999,

γ) ιδιωτικά έγγραφα τα οποία δεν έχουν επικυρωθεί από δικηγόρο ή δεν φέρουν θεώρηση από υπηρεσίες και φορείς της περίπτωσης α της παρ. 2 του άρθρου 11 του ν. 2690/1999 ή δεν συνοδεύονται από υπεύθυνη δήλωση για την ακρίβειά τους, καθώς και

δ) τα αλλοδαπά δημόσια έντυπα έγγραφα που φέρουν την επισημείωση της Χάγης (Apostille), ή προξενική θεώρηση και δεν έχουν επικυρωθεί από δικηγόρο.

Σε περίπτωση μη υποβολής ενός ή περισσότερων από τα ως άνω στοιχεία και δικαιολογητικά που υποβάλλονται σε έντυπη μορφή, πλην της πρωτότυπης εγγύησης συμμετοχής, η αναθέτουσα αρχή δύναται να ζητήσει τη συμπλήρωση και υποβολή τους, σύμφωνα με το άρθρο 102 του ν. 4412/2016.

Στα αλλοδαπά δημόσια έγγραφα και δικαιολογητικά εφαρμόζεται η Συνθήκη της Χάγης της 5ης.10.1961, που κυρώθηκε με το ν. 1497/1984 (Α' 188) , εφόσον συντάσσονται σε κράτη που έχουν προσχωρήσει στην

ως άνω Συνθήκη, άλλως φέρουν προξενική θεώρηση. Απαλλάσσονται από την απαίτηση επικύρωσης (με Apostille ή Προξενική Θεώρηση) αλλοδαπά δημόσια έγγραφα όταν καλύπτονται από διμερείς ή πολυμερείς συμφωνίες που έχει συνάψει η Ελλάδα (ενδεικτικά «Σύμβαση νομικής συνεργασίας μεταξύ Ελλάδας και Κύπρου – 05.03.1984» (κυρωτικός ν.1548/1985, «Σύμβαση περί απαλλαγής από την επικύρωση ορισμένων πράξεων και εγγράφων – 15.09.1977» (κυρωτικός ν.4231/2014)). Επίσης απαλλάσσονται από την απαίτηση επικύρωσης ή παρόμοιας διατύπωσης δημόσια έγγραφα που εκδίδονται από τις αρχές κράτους μέλους που υπάγονται στον Καν ΕΕ 2016/1191 για την απλούστευση των απαιτήσεων για την υποβολή ορισμένων δημοσίων εγγράφων στην ΕΕ, όπως, ενδεικτικά, το λευκό ποινικό μητρώο, υπό τον όρο ότι τα σχετικά με το γεγονός αυτό δημόσια έγγραφα εκδίδονται για πολίτη της Ένωσης από τις αρχές του κράτους μέλους της ιθαγένειάς του.

Επίσης, γίνονται υποχρεωτικά αποδεκτά ευκρινή φωτοαντίγραφα εγγράφων που έχουν εκδοθεί από αλλοδαπές αρχές και έχουν επικυρωθεί από δικηγόρο, σύμφωνα με τα προβλεπόμενα στην παρ. 2 περ. β του άρθρου 11 του ν. 2690/1999 “Κώδικας Διοικητικής Διαδικασίας”, όπως αντικαταστάθηκε ως άνω με το άρθρο 1 παρ.2 του ν.4250/2014.

Οι πρωτότυπες εγγυήσεις συμμετοχής, πλην των εγγυήσεων που εκδίδονται ηλεκτρονικά, προσκομίζονται, με ευθύνη του οικονομικού φορέα, σε κλειστό φάκελο, στον οποίο αναγράφεται ο αποστολέας, τα στοιχεία του παρόντος διαγωνισμού και ως παραλήπτης η Επιτροπή Διαγωνισμού, το αργότερο πριν την ημερομηνία και ώρα αποσφράγισης των προσφορών που ορίζεται στην παρ. 3.1 της παρούσας, άλλως η προσφορά απορρίπτεται ως απαράδεκτη, μετά από γνώμη της Επιτροπής Διαγωνισμού.

Η προσκόμιση των εγγυήσεων συμμετοχής πραγματοποιείται είτε με κατάθεση του ως άνω φακέλου στην υπηρεσία πρωτοκόλλου της αναθέτουσας αρχής, είτε με την αποστολή του ταχυδρομικώς, επί αποδείξει. Το βάρος απόδειξης της έγκαιρης προσκόμισης φέρει ο οικονομικός φορέας. Το εμπρόθεσμο αποδεικνύεται με την επίκληση του αριθμού πρωτοκόλλου ή την προσκόμιση του σχετικού αποδεικτικού αποστολής κατά περίπτωση.

Στην περίπτωση που επιλεγεί η αποστολή του φακέλου της εγγύησης συμμετοχής ταχυδρομικώς, ο οικονομικός φορέας αναρτά, εφόσον δεν διαθέτει αριθμό έγκαιρης εισαγωγής του φακέλου του στο πρωτόκολλο της αναθέτουσας αρχής, το αργότερο έως την ημερομηνία και ώρα αποσφράγισης των προσφορών, μέσω της λειτουργικότητας «Επικοινωνία», το σχετικό αποδεικτικό στοιχείο προσκόμισης (αποδεικτικό κατάθεσης σε υπηρεσίες ταχυδρομείου- ταχυμεταφορών), προκειμένου να ενημερώσει την αναθέτουσα αρχή περί της τήρησης της υποχρέωσής του σχετικά με την (εμπρόθεσμη) προσκόμιση της εγγύησης συμμετοχής του στον παρόντα διαγωνισμό.

2.4.3 Περιεχόμενα Φακέλου «Δικαιολογητικά Συμμετοχής- Τεχνική Προσφορά»

2.4.3.1 Δικαιολογητικά Συμμετοχής

Τα στοιχεία και δικαιολογητικά για την συμμετοχή των προσφερόντων στη διαγωνιστική διαδικασία περιλαμβάνουν με ποινή αποκλεισμού τα ακόλουθα υπό α και β στοιχεία: α) το Ευρωπαϊκό Ενιαίο Έγγραφο Σύμβασης (ΕΕΕΣ), όπως προβλέπεται στις παρ. 1 και 3 του άρθρου 79 του ν. 4412/2016 και τη συνοδευτική υπεύθυνη δήλωση με την οποία ο οικονομικός φορέας δύναται να διευκρινίζει τις πληροφορίες που παρέχει με το ΕΕΕΣ σύμφωνα με την παρ. 9 του ίδιου άρθρου, β) την εγγύηση συμμετοχής, όπως προβλέπεται στο άρθρο 72 του ν. 4412/2016 και τις παραγράφους 2.1.5 και 2.2.2 αντίστοιχα της παρούσας διακήρυξης.

Οι προσφέροντες συμπληρώνουν το σχετικό υπόδειγμα ΕΕΕΣ, το οποίο αποτελεί αναπόσπαστο μέρος της παρούσας διακήρυξης ως Παράρτημα αυτής.

Η συμπλήρωσή του δύναται να πραγματοποιηθεί με χρήση του υποσυστήματος Promitheus ESPDint, προσβάσιμου μέσω της Διαδικτυακής Πύλης (<https://espd.eprocurement.gov.gr/>) του ΟΠΣ ΕΣΗΔΗΣ, ή άλλης σχετικής συμβατής πλατφόρμας υπηρεσιών διαχείρισης ηλεκτρονικών ΕΕΕΣ. Οι Οικονομικοί Φορείς δύνανται για αυτό το σκοπό να αξιοποιήσουν το αντίστοιχο ηλεκτρονικό αρχείο με μορφότυπο XML που αποτελεί επικουρικό στοιχείο των εγγράφων της σύμβασης.

Το συμπληρωμένο από τον Οικονομικό Φορέα ΕΕΕΣ (συμπεριλαμβανομένων των διακριτών ΕΕΕΣ από δανείζοντες εμπειρία ή υπεργολάβους, σύμφωνα με την παράγραφο 2.2.8), καθώς και η τυχόν συνοδευτική αυτού υπεύθυνη δήλωση, υποβάλλονται σύμφωνα με την περίπτωση β' ή δ' της παραγράφου 2.4.2.5 της παρούσας, σε ψηφιακά υπογεγραμμένο ηλεκτρονικό αρχείο με μορφότυπο PDF.

Αναλυτικές οδηγίες και πληροφορίες για το θεσμικό πλαίσιο, τον τρόπο χρήσης και συμπλήρωσης ηλεκτρονικών ΕΕΕΣ και της χρήση του υποσυστήματος Promitheus ESPDint είναι αναρτημένες σε σχετική θεματική ενότητα στη Διαδικτυακή Πύλη (<https://espd.eprocurement.gov.gr/>) του ΟΠΣ ΕΣΗΔΗΣ.

2.4.3.2 Τεχνική προσφορά

Η τεχνική προσφορά θα πρέπει να καλύπτει όλες τις απαιτήσεις και τις προδιαγραφές που έχουν τεθεί από την αναθέτουσα αρχή με το κεφάλαιο “Απαιτήσεις-Τεχνικές Προδιαγραφές” του Παραρτήματος Ι της Διακήρυξης, περιγράφοντας ακριβώς πώς οι συγκεκριμένες απαιτήσεις και προδιαγραφές πληρούνται. Περιλαμβάνει ιδίως τα έγγραφα και δικαιολογητικά, βάσει των οποίων θα αξιολογηθεί η καταλληλότητα των προσφερόμενων ειδών, με βάση το κριτήριο ανάθεσης, σύμφωνα με τα αναλυτικώς αναφερόμενα στο ως άνω Παράρτημα Ι.

Επιπλέον, στην τεχνική προσφορά περιλαμβάνονται υποχρεωτικά:

- (α) βεβαίωση που χορήγησε η Αναθέτουσα Αρχή ότι ο προσφέρων πραγματοποίησε επίσκεψη στον τόπο εκτέλεσης της σύμβασης,
- (β) υπεύθυνη δήλωση του προσφέροντος ότι επισκέφθηκε τον τόπο εκτέλεσης της σύμβασης στον χώρο του πρώην στρατοπέδου Παύλου Μελά και έλαβε ίδια γνώση των τοπικών συνθηκών εκτέλεσης της σύμβασης, του περιβάλλοντος χώρου του εργοταξίου, της θέσης του έργου, των υφιστάμενων προσβάσεων, της δυνατότητα διακίνησης του εξοπλισμού και των μηχανημάτων τους και των συνθηκών που τυχόν μπορεί να επηρεάσουν την εξέλιξη των εργασιών που απαιτούνται για την εκτέλεση του προκυρησσόμενου φυσικού αντικείμενου. Στην υπεύθυνη δήλωση θα αναγράφεται και η ημερομηνία επιτόπιας επίσκεψης.

Οι οικονομικοί φορείς αναφέρουν το τμήμα της σύμβασης που προτίθενται να αναθέσουν υπό μορφή υπεργολαβίας σε τρίτους, καθώς και τους υπεργολάβους που προτείνουν.

2.4.4 Περιεχόμενα Φακέλου «Οικονομική Προσφορά» / Τρόπος σύνταξης και υποβολής οικονομικών προσφορών

Η Οικονομική Προσφορά συντάσσεται με βάση το αναγραφόμενο στην παρούσα κριτήριο ανάθεσης, ήτοι την τιμή και σύμφωνα με το Παράρτημα ΙΙΙ της παρούσας.

Η τιμή του προς προμήθεια αγαθού δίνεται σε ευρώ ανά τεμάχιο.

Η οικονομική προσφορά συντάσσεται συμπληρώνοντας την αντίστοιχη ειδική ηλεκτρονική φόρμα του συστήματος. Στη συνέχεια το σύστημα παράγει ηλεκτρονικό αρχείο σε μορφή .pdf, το οποίο υπογράφεται ψηφιακά και υποβάλλεται από τον προσφέροντα. Τα στοιχεία που περιλαμβάνονται στην ειδική ηλεκτρονική φόρμα του συστήματος και του παραγόμενου ψηφιακά υπογεγραμμένου ηλεκτρονικού αρχείου πρέπει να ταυτίζονται. Σε αντίθετη περίπτωση το σύστημα παράγει σχετικό μήνυμα και ο προσφέρων καλείται να παράγει εκ νέου το ηλεκτρονικό αρχείο .pdf.

Ο προσφέρων επισυνάπτει στον υπο-φάκελο “οικονομική προσφορά” την αναλυτική ηλεκτρονική οικονομική προσφορά του σύμφωνα με το υπόδειγμα του Παραρτήματος ΙΙΙ της παρούσας, ηλεκτρονικά υπογεγραμμένη και τα σχετικά ηλεκτρονικά αρχεία σε μορφή pdf.

Στην τιμή περιλαμβάνονται οι υπέρ τρίτων κρατήσεις, ως και κάθε άλλη επιβάρυνση, σύμφωνα με την κείμενη νομοθεσία, μη συμπεριλαμβανομένου Φ.Π.Α., για την παράδοση του υλικού στον τόπο και με τον τρόπο που προβλέπεται στα έγγραφα της σύμβασης.

Οι υπέρ τρίτων κρατήσεις υπόκεινται στο εκάστοτε ισχύον αναλογικό τέλος χαρτοσήμου 3% και στην επ' αυτού εισφορά υπέρ ΟΓΑ 20%.

Στην οικονομική προσφορά αναγράφεται το ποσοστό της προκαταβολής που επιθυμεί ο προσφέρων σύμφωνα με την παρ. (5.1) της παρούσας διακήρυξης.

Οι προσφερόμενες τιμές είναι σταθερές καθ' όλη τη διάρκεια της σύμβασης και δεν αναπροσαρμόζονται.

Ως απαράδεκτες θα απορρίπτονται προσφορές στις οποίες: α) δεν δίνεται τιμή σε ΕΥΡΩ ή καθορίζεται σχέση ΕΥΡΩ προς ξένο νόμισμα, β) δεν προκύπτει με σαφήνεια η προσφερόμενη τιμή, με την επιφύλαξη του άρθρου 102 του ν. 4412/2016 και γ) η τιμή υπερβαίνει τον προϋπολογισμό της σύμβασης που καθορίζεται και τεκμηριώνεται από την αναθέτουσα αρχή στο μέρος Β του Παραρτήματος Ι της παρούσας διακήρυξης.

2.4.5 Χρόνος ισχύος των προσφορών

Οι υποβαλλόμενες προσφορές ισχύουν και δεσμεύουν τους οικονομικούς φορείς για διάστημα δώδεκα (12) μηνών από την επόμενη της καταληκτικής ημερομηνίας υποβολής τους. **Ο χρόνος ισχύος των προσφορών δηλώνεται από τους προσφέροντες στο σχετικό πεδίο της Οικονομικής προσφοράς του Παραρτήματος ΙΙΙ.**

Προσφορά η οποία ορίζει χρόνο ισχύος μικρότερο από τον ανωτέρω προβλεπόμενο απορρίπτεται ως μη κανονική.

Η ισχύς της προσφοράς μπορεί να παρατείνεται εγγράφως, εφόσον τούτο ζητηθεί από την αναθέτουσα αρχή, πριν από τη λήξη της, με αντίστοιχη παράταση της εγγυητικής επιστολής συμμετοχής σύμφωνα με τα οριζόμενα στην παρ. 1 του άρθρου 72 του ν. 4412/2016 και την παράγραφο 2.2.2. της παρούσας, κατ' ανώτατο όριο για χρονικό διάστημα ίσο με την προβλεπόμενη ως άνω αρχική διάρκεια. Σε περίπτωση αιτήματος της αναθέτουσας αρχής για παράταση της ισχύος της προσφοράς, για τους οικονομικούς φορείς, που αποδέχτηκαν την παράταση, πριν τη λήξη ισχύος των προσφορών τους, οι προσφορές ισχύουν και τους δεσμεύουν για το επιπλέον αυτό χρονικό διάστημα.

Μετά τη λήξη και του παραπάνω ανώτατου ορίου χρόνου παράτασης ισχύος της προσφοράς, τα αποτελέσματα της διαδικασίας ανάθεσης ματαιώνονται, εκτός αν η αναθέτουσα αρχή κρίνει, κατά περίπτωση, αιτιολογημένα, ότι η συνέχιση της διαδικασίας εξυπηρετεί το δημόσιο συμφέρον, οπότε οι οικονομικοί φορείς που συμμετέχουν στη διαδικασία μπορούν να επιλέξουν είτε να παρατείνουν την προσφορά και την εγγύηση συμμετοχής τους, εφόσον τους ζητηθεί πριν την πάροδο του ανωτέρω ανώτατου ορίου παράτασης της προσφοράς τους είτε όχι. Στην τελευταία περίπτωση, η διαδικασία συνεχίζεται με όσους παρατείνουν τις προσφορές τους και αποκλείονται οι λοιποί οικονομικοί φορείς.

Σε περίπτωση που λήξει ο χρόνος ισχύος των προσφορών και δεν ζητηθεί παράταση της προσφοράς, η αναθέτουσα αρχή δύναται με αιτιολογημένη απόφασή της, εφόσον η εκτέλεση της σύμβασης εξυπηρετεί το δημόσιο συμφέρον, να ζητήσει εκ των υστέρων από τους οικονομικούς φορείς που συμμετέχουν στη διαδικασία να παρατείνουν την προσφορά τους.

2.4.6 Λόγοι απόρριψης προσφορών

Η αναθέτουσα αρχή με βάση τα αποτελέσματα του ελέγχου και της αξιολόγησης των προσφορών, απορρίπτει προσφορά:

α) η οποία, με την επιφύλαξη του άρθρου 102 του ν. 4412/2016 περί συμπλήρωσης, αποκλίνει από απαράβατους όρους περί σύνταξης και υποβολής της προσφοράς, ή δεν υποβάλλεται εμπρόθεσμα με τον τρόπο και με το περιεχόμενο που ορίζεται στην παρούσα και συγκεκριμένα στις παραγράφους 2.4.1 (Γενικοί όροι υποβολής προσφορών), 2.4.2. (Χρόνος και τρόπος υποβολής προσφορών), 2.4.3. (Περιεχόμενο φακέλων δικαιολογητικών συμμετοχής, τεχνικής προσφοράς), 2.4.4. (Περιεχόμενο φακέλου οικονομικής προσφοράς, τρόπος σύνταξης και υποβολής οικονομικών προσφορών), 2.4.5. (Χρόνος ισχύος

προσφορών), 3.1. (Αποσφράγιση και αξιολόγηση προσφορών), 3.2 (Πρόσκληση υποβολής δικαιολογητικών προσωρινού αναδόχου) της παρούσας,

β) η οποία περιέχει ατελείς, ελλιπείς, ασαφείς ή λανθασμένες πληροφορίες ή τεκμηρίωση, συμπεριλαμβανομένων των πληροφοριών που περιέχονται στο ΕΕΕΣ, εφόσον αυτές δεν επιδέχονται συμπλήρωσης, διόρθωσης, αποσαφήνισης ή διευκρίνισης ή, εφόσον επιδέχονται, δεν έχουν αποκατασταθεί από τον προσφέροντα, εντός της προκαθορισμένης προθεσμίας, σύμφωνα το άρθρο 102 του ν. 4412/2016 και την παρ. 3.1.2.1 της παρούσας διακήρυξης,

γ) για την οποία ο προσφέρων δεν παράσχει τις απαιτούμενες εξηγήσεις, εντός της προκαθορισμένης προθεσμίας ή η εξήγηση δεν είναι αποδεκτή από την αναθέτουσα αρχή σύμφωνα με την παρ. 3.1.2.1 της παρούσας και τα άρθρα 102 και 103 του ν. 4412/2016,

δ) η οποία είναι εναλλακτική προσφορά,

ε) η οποία υποβάλλεται από έναν προσφέροντα που έχει υποβάλει δύο ή περισσότερες προσφορές. Ο περιορισμός αυτός ισχύει, υπό τους όρους της παραγράφου 2.2.3.3 περ. γ της παρούσας (περ. γ' της παρ. 4 του άρθρου 73 του ν. 4412/2016) και στην περίπτωση ενώσεων οικονομικών φορέων με κοινά μέλη, καθώς και στην περίπτωση οικονομικών φορέων που συμμετέχουν είτε αυτοτελώς είτε ως μέλη ενώσεων.

στ) η οποία είναι υπό αίρεση,

ζ) για την οποία ο προσφέρων δεν παράσχει, εντός αποκλειστικής προθεσμίας είκοσι (20) ημερών από την κοινοποίηση σε αυτόν σχετικής πρόσκλησης της αναθέτουσας αρχής, εξηγήσεις αναφορικά με την τιμή ή το κόστος που προτείνει σε αυτήν, στην περίπτωση που η προσφορά του φαίνεται ασυνήθιστα χαμηλή σε σχέση με τα αγαθά, σύμφωνα με την παρ. 1 του άρθρου 88 του ν.4412/2016,

η) εφόσον διαπιστωθεί ότι είναι ασυνήθιστα χαμηλή διότι δε συμμορφώνεται με τις ισχύουσες υποχρεώσεις της παρ. 2 του άρθρου 18 του ν.4412/2016,

θ) η οποία παρουσιάζει αποκλίσεις ως προς τους όρους και τις τεχνικές προδιαγραφές της σύμβασης,

ι) η οποία παρουσιάζει ελλείψεις ως προς τα δικαιολογητικά που ζητούνται από τα έγγραφα της παρούσας διακήρυξης, εφόσον αυτές δεν θεραπευτούν από τον προσφέροντα με την υποβολή ή τη συμπλήρωσή τους, εντός της προκαθορισμένης προθεσμίας, σύμφωνα με τα άρθρα 102 και 103 του ν.4412/2016,

ια) εάν από τα δικαιολογητικά του άρθρου 103 του ν. 4412/2016, που προσκομίζονται από τον προσωρινό ανάδοχο, δεν αποδεικνύεται η μη συνδρομή των λόγων αποκλεισμού της παραγράφου 2.2.3 της παρούσας ή η πλήρωση μιας ή περισσότερων από τις απαιτήσεις των κριτηρίων ποιοτικής επιλογής, σύμφωνα με τις παραγράφους 2.2.4. επ., περί κριτηρίων επιλογής,

ιβ) εάν κατά τον έλεγχο των ως άνω δικαιολογητικών του άρθρου 103 του ν.4412/2016, διαπιστωθεί ότι τα στοιχεία που δηλώθηκαν, σύμφωνα με το άρθρο 79 του ν. 4412/2016, είναι εκ προθέσεως απατηλά, ή ότι έχουν υποβληθεί πλαστά αποδεικτικά στοιχεία,

ιγ) η οποία θέτει όρο αναπροσαρμογής.

3. ΔΙΕΝΕΡΓΕΙΑ ΔΙΑΔΙΚΑΣΙΑΣ - ΑΞΙΟΛΟΓΗΣΗ ΠΡΟΣΦΟΡΩΝ

3.1 Αποσφράγιση και αξιολόγηση προσφορών

3.1.1 Ηλεκτρονική αποσφράγιση προσφορών

Το πιστοποιημένο στο ΕΣΗΔΗΣ, για την αποσφράγιση των προσφορών αρμόδιο όργανο της Αναθέτουσας Αρχής, ήτοι η επιτροπή διενέργειας/επιτροπή αξιολόγησης, **εφεξής Επιτροπή Διαγωνισμού**, προβαίνει στην έναρξη της διαδικασίας ηλεκτρονικής αποσφράγισης των φακέλων των προσφορών, κατά το άρθρο 100 του ν. 4412/2016, ακολουθώντας τα εξής στάδια:

- Ηλεκτρονική Αποσφράγιση του (υπό)φακέλου «Δικαιολογητικά Συμμετοχής-Τεχνική Προσφορά» και του (υπό)φακέλου «Οικονομική Προσφορά», την **22/10/2024 και ώρα 10:00**.

Στο στάδιο αυτό τα στοιχεία των προσφορών που αποσφραγίζονται είναι προσβάσιμα μόνο στα μέλη της Επιτροπής Διαγωνισμού και την Αναθέτουσα Αρχή.

3.1.2 Αξιολόγηση προσφορών

3.1.2.1 Μετά την κατά περίπτωση ηλεκτρονική αποσφράγιση των προσφορών η Αναθέτουσα Αρχή προβαίνει στην αξιολόγηση αυτών, μέσω των αρμόδιων πιστοποιημένων στο ΕΣΗΔΗΣ οργάνων της, εφαρμοζόμενων κατά τα λοιπά των κειμένων διατάξεων.

Η αναθέτουσα αρχή, τηρώντας τις αρχές της ίσης μεταχείρισης και της διαφάνειας, ζητά από τους προσφέροντες οικονομικούς φορείς, όταν οι πληροφορίες ή η τεκμηρίωση που πρέπει να υποβάλλονται είναι ή εμφανίζονται ελλιπείς ή λανθασμένες, συμπεριλαμβανομένων εκείνων στο ΕΕΕΣ, ή όταν λείπουν συγκεκριμένα έγγραφα, να υποβάλλουν, να συμπληρώνουν, να αποσαφηνίζουν ή να ολοκληρώνουν τις σχετικές πληροφορίες ή τεκμηρίωση, εντός προθεσμίας όχι μικρότερης των δέκα (10) ημερών και όχι μεγαλύτερης των είκοσι (20) ημερών από την ημερομηνία κοινοποίησης σε αυτούς της σχετικής πρόσκλησης. Η συμπλήρωση ή η αποσαφήνιση ζητείται και γίνεται αποδεκτή υπό την προϋπόθεση ότι δεν τροποποιείται η προσφορά του οικονομικού φορέα και ότι αφορά σε στοιχεία ή δεδομένα, των οποίων είναι αντικειμενικά εξακριβώσιμος ο προγενέστερος χαρακτήρας σε σχέση με το πέρας της καταληκτικής προθεσμίας παραλαβής προσφορών. Τα ανωτέρω ισχύουν κατ' αναλογία και για τυχόν ελλείπουσες δηλώσεις, υπό την προϋπόθεση ότι βεβαιώνουν γεγονότα αντικειμενικώς εξακριβώσιμα.

Επισημαίνεται ότι οι διευκρινίσεις/ συμπληρώσεις, κατ' εφαρμογή της παρούσας παραγράφου, σύμφωνα με τα οριζόμενα στις διατάξεις του άρθρου 102 του ν.4412/2016, ζητούνται από την αρμόδια Επιτροπή Αξιολόγησης των Προσφορών (Επιτροπή Διενέργειας Διαγωνισμού), μέσω της λειτουργικότητας «Επικοινωνία»:

- είτε από την Επιτροπή, μέσω του πιστοποιημένου χρήστη της παρούσας ηλεκτρονικής διαδικασίας (χειριστή του διαγωνισμού), χωρίς τη σύνταξη διακριτού εγγράφου
- είτε, με αποστολή διακριτού εγγράφου της Επιτροπής, μέσω του πιστοποιημένου χρήστη της παρούσας ηλεκτρονικής διαδικασίας (χειριστή του διαγωνισμού), χωρίς, στην περίπτωση αυτή, να απαιτείται περαιτέρω έγκρισή του από το αποφαινόμενο όργανο.

Σημειώνεται ότι, όσο διαρκεί η διαδικασία αξιολόγησης των προσφορών και μέχρι την αποστολή των σχετικών πρακτικών της Επιτροπής στον χειριστή του διαγωνισμού, προς έκδοση των σχετικών αποφάσεων, οι διευκρινίσεις ζητούνται από την Επιτροπή και δεν υπόκεινται σε προηγούμενη έγκριση του αποφαινόμενου οργάνου.

Σε κάθε περίπτωση, μετά την ολοκλήρωση της διαδικασίας αξιολόγησης, εκ μέρους της Επιτροπής και τη διαβίβαση των σχετικών πρακτικών προς το αποφαινόμενο όργανο, το τελευταίο, δύναται, κατά την κρίση

του, να ζητεί διευκρινίσεις, από τους προσφέροντες, για στοιχεία των προσφορών, για τα οποία δεν ζητήθηκαν, είτε ακόμη και για στοιχεία, για τα οποία έχει ήδη γνωμοδοτήσει σχετικώς η Επιτροπή.

Το αποφαινόμενο όργανο διατηρεί το δικαίωμα να αναπέμψει στην Επιτροπή προς εξέταση και περαιτέρω διευκρινίσεις οποιοδήποτε ζήτημα, κατά την κρίση της, χρήζει διευκρινίσεων/ συμπληρώσεων.

Τα ανωτέρω ισχύουν και ως προς τα αιτήματα παροχής διευκρινίσεων-συμπληρώσεων, σε περιπτώσεις ασυνήθιστα χαμηλών προσφορών, καθώς και στο στάδιο της υποβολής των δικαιολογητικών κατακύρωσης του προσωρινού αναδόχου.

Ειδικότερα :

α) Η Επιτροπή Διαγωνισμού εξετάζει αρχικά την προσκόμιση της εγγύησης συμμετοχής, σύμφωνα με την παράγραφο 1 του άρθρου 72. Σε περίπτωση παράλειψης προσκόμισης, είτε της εγγύησης συμμετοχής ηλεκτρονικής έκδοσης, μέχρι την καταληκτική ημερομηνία υποβολής προσφορών, είτε του πρωτοτύπου της έντυπης εγγύησης συμμετοχής, μέχρι την ημερομηνία και ώρα αποσφράγισης, η Επιτροπή Διαγωνισμού συντάσσει πρακτικό στο οποίο εισηγείται την απόρριψη της προσφοράς ως απαράδεκτης.

Στη συνέχεια εκδίδεται από την αναθέτουσα αρχή απόφαση, με την οποία επικυρώνεται το ανωτέρω πρακτικό. Η απόφαση απόρριψης της προσφοράς του παρόντος εδαφίου εκδίδεται πριν από την έκδοση οποιασδήποτε άλλης απόφασης σχετικά με την αξιολόγηση των προσφορών της οικείας διαδικασίας ανάθεσης σύμβασης και κοινοποιείται σε όλους τους προσφέροντες, μέσω της λειτουργικότητας της «Επικοινωνίας» του ηλεκτρονικού διαγωνισμού στο ΕΣΗΔΗΣ.

Κατά της εν λόγω απόφασης χωρεί προδικαστική προσφυγή, σύμφωνα με τα οριζόμενα στην παράγραφο 3.4 της παρούσας.

Η αναθέτουσα αρχή επικοινωνεί παράλληλα με τους φορείς που φέρονται να έχουν εκδώσει τις εγγυητικές επιστολές, προκειμένου να διαπιστώσει την εγκυρότητά τους.

β) Μετά την έκδοση της ανωτέρω απόφασης η Επιτροπή Διαγωνισμού προβαίνει αρχικά στον έλεγχο των δικαιολογητικών συμμετοχής και εν συνεχεία στην αξιολόγηση των τεχνικών προσφορών των προσφερόντων των οποίων τα δικαιολογητικά συμμετοχής έκρινε πλήρη. Η αξιολόγηση γίνεται σύμφωνα με τους όρους της παρούσας και η διαδικασία αξιολόγησης ολοκληρώνεται με την καταχώριση σε πρακτικό των προσφερόντων, των αποτελεσμάτων του ελέγχου και της αξιολόγησης των δικαιολογητικών συμμετοχής και των τεχνικών προσφορών.

γ) Στη συνέχεια η Επιτροπή Διαγωνισμού προβαίνει στην αξιολόγηση των οικονομικών προσφορών των προσφερόντων, των οποίων τα δικαιολογητικά συμμετοχής και η τεχνική προσφορά κρίθηκαν αποδεκτά, συντάσσει πρακτικό στο οποίο καταχωρίζονται οι οικονομικές προσφορές κατά σειρά μειοδοσίας και εισηγείται αιτιολογημένα την αποδοχή ή απόρριψή τους, την κατάταξη των προσφορών και την ανάδειξη του προσωρινού αναδόχου.

Εάν οι προσφορές φαίνονται ασυνήθιστα χαμηλές σε σχέση με το αντικείμενο της σύμβασης, η αναθέτουσα αρχή απαιτεί από τους οικονομικούς φορείς, μέσω της λειτουργικότητας της «Επικοινωνίας» του ηλεκτρονικού διαγωνισμού στο ΕΣΗΔΗΣ, να εξηγήσουν την τιμή ή το κόστος που προτείνουν στην προσφορά τους, εντός αποκλειστικής προθεσμίας, κατά ανώτατο όριο είκοσι (20) ημερών από την κοινοποίηση της σχετικής πρόσκλησης. Στην περίπτωση αυτή εφαρμόζονται τα άρθρα 88 και 89 του ν. 4412/2016. Εάν τα παρεχόμενα στοιχεία δεν εξηγούν κατά τρόπο ικανοποιητικό το χαμηλό επίπεδο της τιμής ή του κόστους που προτείνεται, η προσφορά απορρίπτεται ως μη κανονική. Σε κάθε περίπτωση η κρίση της αναθέτουσας αρχής σχετικά με τις ασυνήθιστα χαμηλές προσφορές και την αποδοχή ή όχι των σχετικών εξηγήσεων εκ μέρους των προσφερόντων ενσωματώνεται στην κατωτέρω ενιαία απόφαση.

Στην περίπτωση ισότιμων προσφορών η αναθέτουσα αρχή επιλέγει τον ανάδοχο με κλήρωση μεταξύ των οικονομικών φορέων που υπέβαλαν ισότιμες προσφορές. Η κλήρωση γίνεται ενώπιον της Επιτροπής του Διαγωνισμού και παρουσία των οικονομικών φορέων που υπέβαλαν τις ισότιμες προσφορές.

Στη συνέχεια, εφόσον το αποφαινόμενο όργανο της αναθέτουσας αρχής εγκρίνει τα ανωτέρω πρακτικά εκδίδεται απόφαση για τα αποτελέσματα όλων των ανωτέρω σταδίων («Δικαιολογητικά Συμμετοχής», «Τεχνική Προσφορά» και «Οικονομική Προσφορά») και η αναθέτουσα αρχή προσκαλεί εγγράφως, μέσω της λειτουργικότητας της «Επικοινωνίας» του ηλεκτρονικού διαγωνισμού στο ΕΣΗΔΗΣ, τον πρώτο σε κατάταξη μειοδότη στον οποίο πρόκειται να γίνει η κατακύρωση («προσωρινός ανάδοχος») να υποβάλει τα δικαιολογητικά κατακύρωσης, σύμφωνα με όσα ορίζονται στο άρθρο 103 και την παράγραφο 3.2 της παρούσας, περί πρόσκλησης για υποβολή δικαιολογητικών. Η απόφαση έγκρισης των πρακτικών δεν κοινοποιείται στους προσφέροντες, δεν αναρτάται στο ΚΗΜΔΗΣ και στη «ΔΙΑΥΓΕΙΑ» και ενσωματώνεται στην απόφαση κατακύρωσης.

3.2 Πρόσκληση υποβολής δικαιολογητικών προσωρινού αναδόχου - Δικαιολογητικά προσωρινού αναδόχου

Μετά την αξιολόγηση των προσφορών, η αναθέτουσα αρχή αποστέλλει σχετική ηλεκτρονική πρόσκληση στον προσφέροντα, στον οποίο πρόκειται να γίνει η κατακύρωση («προσωρινό ανάδοχο»), μέσω της λειτουργικότητας της «Επικοινωνίας» του ηλεκτρονικού διαγωνισμού στο ΕΣΗΔΗΣ, και τον καλεί να υποβάλει εντός προθεσμίας δέκα (10) ημερών από την κοινοποίηση της σχετικής έγγραφης ειδοποίησης σε αυτόν, τα αποδεικτικά έγγραφα νομιμοποίησης και τα πρωτότυπα ή αντίγραφα όλων των δικαιολογητικών που περιγράφονται στην παράγραφο 2.2.9.2. της παρούσας διακήρυξης, ως αποδεικτικά στοιχεία για τη μη συνδρομή των λόγων αποκλεισμού της παραγράφου 2.2.3 της διακήρυξης, καθώς και για την πλήρωση των κριτηρίων ποιοτικής επιλογής των παραγράφων 2.2.4 έως 2.2.8 αυτής.

Ειδικότερα, το σύνολο των στοιχείων και δικαιολογητικών της ως άνω παραγράφου αποστέλλονται από αυτόν σε μορφή ηλεκτρονικών αρχείων με μορφότυπο PDF, σύμφωνα με τα ειδικώς οριζόμενα στην παράγραφο 2.4.2.5 της παρούσας.

Εντός της προθεσμίας υποβολής των δικαιολογητικών κατακύρωσης και το αργότερο έως την τρίτη εργάσιμη ημέρα από την καταληκτική ημερομηνία ηλεκτρονικής υποβολής των δικαιολογητικών κατακύρωσης, προσκομίζονται με ευθύνη του οικονομικού φορέα, στην αναθέτουσα αρχή, σε έντυπη μορφή και σε κλειστό φάκελο, στον οποίο αναγράφεται ο αποστολέας, τα στοιχεία του Διαγωνισμού και ως παραλήπτης η Επιτροπή Διαγωνισμού, τα στοιχεία και δικαιολογητικά, τα οποία απαιτείται να προσκομισθούν σε έντυπη μορφή (ως πρωτότυπα ή ακριβή αντίγραφα), σύμφωνα με τα προβλεπόμενα στις διατάξεις της ως άνω παραγράφου 2.4.2.5.

Αν δεν προσκομισθούν τα παραπάνω δικαιολογητικά ή υπάρχουν ελλείψεις σε αυτά που υποβλήθηκαν, η αναθέτουσα αρχή καλεί τον προσωρινό ανάδοχο να προσκομίσει τα ελλείποντα δικαιολογητικά ή να συμπληρώσει τα ήδη υποβληθέντα ή να παράσχει διευκρινήσεις με την έννοια του άρθρου 102 του ν. 4412/2016, εντός δέκα (10) ημερών από την κοινοποίηση της σχετικής πρόσκλησης σε αυτόν.

Ο προσωρινός ανάδοχος δύναται να υποβάλει αίτημα, μέσω της λειτουργικότητας της «Επικοινωνίας» του ηλεκτρονικού διαγωνισμού στο ΕΣΗΔΗΣ, προς την αναθέτουσα αρχή, για παράταση της ως άνω προθεσμίας, συνοδευόμενο από αποδεικτικά έγγραφα περί αίτησης χορήγησης δικαιολογητικών προσωρινού αναδόχου. Στην περίπτωση αυτή η αναθέτουσα αρχή παρατείνει την προθεσμία υποβολής αυτών, για όσο χρόνο απαιτηθεί για τη χορήγησή τους από τις αρμόδιες δημόσιες αρχές. Ο προσωρινός ανάδοχος μπορεί να αξιοποιεί τη δυνατότητα αυτή τόσο εντός της αρχικής προθεσμίας για την υποβολή δικαιολογητικών όσο και εντός της προθεσμίας για την προσκόμιση ελλειπόντων ή τη συμπλήρωση ήδη υποβληθέντων δικαιολογητικών, κατά την έννοια του άρθρου 102 του ν. 4412/2016, ως ανωτέρω προβλέπεται. Η παρούσα ρύθμιση εφαρμόζεται αναλόγως και όταν η αναθέτουσα αρχή ζητήσει την προσκόμιση των δικαιολογητικών κατά τη διαδικασία αξιολόγησης των προσφορών ή αιτήσεων συμμετοχής και πριν από το στάδιο κατακύρωσης, κατ' εφαρμογή της διάταξης του πρώτου εδαφίου της παρ. 5 του άρθρου 79 του ν. 4412/2016, τηρουμένων των αρχών της ίσης μεταχείρισης και της διαφάνειας.

Απορρίπτεται η προσφορά του προσωρινού αναδόχου, καταπίπτει υπέρ της αναθέτουσας αρχής η εγγύηση συμμετοχής του και η κατακύρωση γίνεται στον προσφέροντα που υπέβαλε την αμέσως επόμενη πλέον συμφέρουσα από οικονομική άποψη προσφορά, τηρουμένης της ανωτέρω διαδικασίας, εάν:

- i) κατά τον έλεγχο των παραπάνω δικαιολογητικών διαπιστωθεί ότι τα στοιχεία που δηλώθηκαν με το Ευρωπαϊκό Ενιαίο Έγγραφο Σύμβασης (ΕΕΕΣ) είναι εκ προθέσεως απατηλά, ή έχουν υποβληθεί πλαστά αποδεικτικά στοιχεία, ή
- ii) δεν υποβληθούν στο προκαθορισμένο χρονικό διάστημα τα απαιτούμενα πρωτότυπα ή αντίγραφα των παραπάνω δικαιολογητικών, ή
- iii) από τα δικαιολογητικά που προσκομίσθηκαν νομίμως και εμπροθέσμως, δεν αποδεικνύεται η μη συνδρομή των λόγων αποκλεισμού σύμφωνα με την παράγραφο 2.2.3 (λόγοι αποκλεισμού) ή η πλήρωση μιας ή περισσότερων από τις απαιτήσεις των κριτηρίων ποιοτικής επιλογής σύμφωνα με τις παραγράφους 2.2.4 έως 2.2.8 (κριτήρια ποιοτικής επιλογής) της παρούσας.

Σε περίπτωση έγκαιρης και προσηκούσας ενημέρωσης της αναθέτουσας αρχής για μεταβολές στις προϋποθέσεις, τις οποίες ο προσωρινός ανάδοχος είχε δηλώσει με το Ευρωπαϊκό Ενιαίο Έγγραφο Σύμβασης (ΕΕΕΣ) ότι πληροί, οι οποίες μεταβολές επήλθαν ή για τις οποίες μεταβολές έλαβε γνώση μετά την δήλωση και μέχρι την ημέρα της σύναψης της σύμβασης (οψιγενείς μεταβολές), δεν καταπίπτει υπέρ της Αναθέτουσας Αρχής η εγγύηση συμμετοχής του.

Αν κανένας από τους προσφέροντες δεν υποβάλει αληθή ή ακριβή δήλωση ή δεν προσκομίσει ένα ή περισσότερα από τα απαιτούμενα έγγραφα και δικαιολογητικά ή δεν αποδείξει ότι: α) δεν βρίσκεται σε μία από τις καταστάσεις της παραγράφου 2.2.3 της παρούσας διακήρυξης και β) πληροί τα σχετικά κριτήρια ποιοτικής επιλογής τα οποία έχουν καθοριστεί σύμφωνα με τις παραγράφους 2.2.4 έως 2.2.8 της παρούσας διακήρυξης, η διαδικασία ματαιώνεται.

Η διαδικασία ελέγχου των παραπάνω δικαιολογητικών ολοκληρώνεται με τη σύνταξη πρακτικού από την Επιτροπή του Διαγωνισμού, στο οποίο αναγράφεται η τυχόν συμπλήρωση δικαιολογητικών σύμφωνα με όσα ορίζονται ανωτέρω (παράγραφος 3.1.2.1.) και τη διαβίβασή του στο αποφαινόμενο όργανο της αναθέτουσας αρχής για τη λήψη απόφασης είτε για την κατακύρωση της σύμβασης είτε για τη ματαίωση της διαδικασίας.

3.3 Κατακύρωση - σύναψη σύμβασης

3.3.1. Τα αποτελέσματα του ελέγχου των παραπάνω δικαιολογητικών και της εισήγησης της Επιτροπής επικυρώνονται με την απόφαση κατακύρωσης, στην οποία ενσωματώνεται η απόφαση έγκρισης των πρακτικών των περ. α & β της παρ. 2 του άρθρου 100 του ν. 4412/2016 (περί αξιολόγησης των δικαιολογητικών συμμετοχής, της τεχνικής και της οικονομικής προσφοράς).

Η αναθέτουσα αρχή κοινοποιεί, μέσω της λειτουργικότητας της «Επικοινωνίας» του διαγωνισμού στο ΕΣΗΔΗΣ, σε όλους τους οικονομικούς φορείς που έλαβαν μέρος στη διαδικασία ανάθεσης, εκτός από όσους αποκλείστηκαν οριστικά δυνάμει της παρ. 1 του άρθρου 72 του ν. 4412/2016, την απόφαση κατακύρωσης, στην οποία αναφέρονται υποχρεωτικά οι προθεσμίες για την αναστολή της σύναψης σύμβασης, σύμφωνα με τα άρθρα 360 έως 372 του ν. 4412/2016, μαζί με αντίγραφο όλων των πρακτικών της διαδικασίας ελέγχου και αξιολόγησης των προσφορών, και, επιπλέον, αναρτά τα δικαιολογητικά του προσωρινού αναδόχου στα «Συνημμένα Ηλεκτρονικού Διαγωνισμού». Μετά την έκδοση και κοινοποίηση της απόφασης κατακύρωσης οι προσφέροντες λαμβάνουν γνώση των λοιπών συμμετεχόντων στη διαδικασία και των στοιχείων που υποβλήθηκαν από αυτούς, με ενέργειες της αναθέτουσας αρχής. Κατά της απόφασης κατακύρωσης χωρεί προδικαστική προσφυγή ενώπιον της ΕΑΔΗΣΥ, σύμφωνα με την παράγραφο 3.4 της παρούσας. Δεν επιτρέπεται η άσκηση άλλης διοικητικής προσφυγής κατά της ανωτέρω απόφασης.

3.3.2. Η απόφαση κατακύρωσης καθίσταται οριστική, εφόσον συντρέξουν οι ακόλουθες προϋποθέσεις σωρευτικά:

α) κοινοποιηθεί η απόφαση κατακύρωσης σε όλους τους οικονομικούς φορείς που δεν έχουν αποκλειστεί οριστικά,

β) παρέλθει άπρακτη η προθεσμία άσκησης προδικαστικής προσφυγής ή σε περίπτωση άσκησης, παρέλθει άπρακτη η προθεσμία άσκησης αίτησης αναστολής και ακύρωσης κατά της απόφασης της ΕΑΔΗΣΥ και σε περίπτωση άσκησης αίτησης αναστολής και ακύρωσης κατά της απόφασης της ΕΑΔΗΣΥ, εκδοθεί απόφαση επί της αίτησης, με την επιφύλαξη της χορήγησης προσωρινής διαταγής, σύμφωνα με όσα ορίζονται στο τελευταίο εδάφιο της παρ. 4 του άρθρου 372 του ν. 4412/2016,

και

γ) ο προσωρινός ανάδοχος, υποβάλλει, στην περίπτωση που απαιτείται και έπειτα από σχετική πρόσκληση, υπεύθυνη δήλωση, που υπογράφεται σύμφωνα με όσα ορίζονται στο άρθρο 79Α του ν. 4412/2016, στην οποία δηλώνεται ότι, δεν έχουν επέλθει στο πρόσωπό του οψιγενείς μεταβολές κατά την έννοια του άρθρου 104 του ν. 4412/2016 και μόνον στην περίπτωση του προσυμβατικού ελέγχου ή της άσκησης προδικαστικής προσφυγής κατά της απόφασης κατακύρωσης. Η υπεύθυνη δήλωση ελέγχεται από την αναθέτουσα αρχή και μνημονεύεται στο συμφωνητικό. Εφόσον δηλωθούν οψιγενείς μεταβολές, η δήλωση ελέγχεται από την Επιτροπή Διαγωνισμού, η οποία εισηγείται προς το αρμόδιο αποφαινόμενο όργανο.

Μετά από την οριστικοποίηση της απόφασης κατακύρωσης η αναθέτουσα αρχή προσκαλεί τον ανάδοχο, μέσω της λειτουργικότητας της «Επικοινωνίας» του ηλεκτρονικού διαγωνισμού στο ΕΣΗΔΗΣ, να προσέλθει για υπογραφή του συμφωνητικού, θέτοντάς του προθεσμία δεκαπέντε (15) ημερών από την κοινοποίηση της σχετικής ειδικής πρόσκλησης. Η σύμβαση θεωρείται συναφθείσα με την κοινοποίηση της πρόσκλησης του προηγούμενου εδαφίου στον ανάδοχο.

Στην περίπτωση που ο ανάδοχος δεν προσέλθει να υπογράψει το ως άνω συμφωνητικό μέσα στην ταχθείσα προθεσμία, με την επιφύλαξη αντικειμενικών λόγων ανωτέρας βίας, κηρύσσεται έκπτωτος, καταπίπτει υπέρ της αναθέτουσας αρχής η εγγυητική επιστολή συμμετοχής του και ακολουθείται η ίδια, ως άνω διαδικασία, για τον προσφέροντα που υπέβαλε την αμέσως επόμενη πλέον συμφέρουσα από οικονομική άποψη προσφορά. Αν κανένας από τους προσφέροντες δεν προσέλθει για την υπογραφή του συμφωνητικού, η διαδικασία ανάθεσης ματαιώνεται σύμφωνα με την παράγραφο 3.5 της παρούσας διακήρυξης. Στην περίπτωση αυτή, η αναθέτουσα αρχή μπορεί να αναζητήσει αποζημίωση, πέρα από την καταπίπτουσα εγγυητική επιστολή, ιδίως δυνάμει των άρθρων 197 και 198 ΑΚ.

Εάν η αναθέτουσα αρχή δεν απευθύνει την ειδική πρόσκληση για την υπογραφή του συμφωνητικού εντός χρονικού διαστήματος εξήντα (60) ημερών από την οριστικοποίηση της απόφασης κατακύρωσης, με την επιφύλαξη της ύπαρξης επιτακτικού λόγου δημόσιου συμφέροντος ή αντικειμενικών λόγων ανωτέρας βίας, ο ανάδοχος δικαιούται να απέχει από την υπογραφή του συμφωνητικού, χωρίς να εκπέσει η εγγύηση συμμετοχής του, καθώς και να αναζητήσει αποζημίωση ιδίως δυνάμει των άρθρων 197 και 198 ΑΚ.

3.4 Προδικαστικές Προσφυγές - Προσωρινή και οριστική Δικαστική Προστασία

Α. Κάθε ενδιαφερόμενος, ο οποίος έχει ή είχε συμφέρον να του ανατεθεί η συγκεκριμένη δημόσια σύμβαση και έχει υποστεί ή ενδέχεται να υποστεί ζημία από εκτελεστή πράξη ή παράλειψη της αναθέτουσας αρχής κατά παράβαση της ευρωπαϊκής ή εσωτερικής νομοθεσίας στον τομέα των δημοσίων συμβάσεων, έχει δικαίωμα να προσφύγει στην Ενιαία Αρχή Δημοσίων Συμβάσεων (ΕΑΔΗΣΥ), σύμφωνα με τα ειδικότερα οριζόμενα στα άρθρα 346 επ. ν. 4412/2016 και 1 επ. π.δ. 39/2017, στρεφόμενος με προδικαστική προσφυγή, κατά πράξης ή παράλειψης της αναθέτουσας αρχής, προσδιορίζοντας ειδικώς τις νομικές και πραγματικές αιτιάσεις που δικαιολογούν το αίτημά του .

Σε περίπτωση προσφυγής κατά πράξης της αναθέτουσας αρχής, η προθεσμία για την άσκηση της προδικαστικής προσφυγής είναι:

(α) δέκα (10) ημέρες από την κοινοποίηση της προσβαλλόμενης πράξης στον ενδιαφερόμενο οικονομικό φορέα αν η πράξη κοινοποιήθηκε με ηλεκτρονικά μέσα ή

(β) δεκαπέντε (15) ημέρες από την κοινοποίηση της προσβαλλόμενης πράξης σε αυτόν αν χρησιμοποιήθηκαν άλλα μέσα επικοινωνίας, άλλως

(γ) δέκα (10) ημέρες από την πλήρη, πραγματική ή τεκμαιρόμενη, γνώση της πράξης που βλάπτει τα συμφέροντα του ενδιαφερόμενου οικονομικού φορέα. Ειδικά για την άσκηση προσφυγής κατά προκήρυξης, η πλήρης γνώση αυτής τεκμαίρεται μετά την πάροδο δεκαπέντε (15) ημερών από τη δημοσίευση στο ΚΗΜΔΗΣ.

Σε περίπτωση παράλειψης που αποδίδεται στην αναθέτουσα αρχή, η προθεσμία για την άσκηση της προδικαστικής προσφυγής είναι δεκαπέντε (15) ημέρες από την επομένη της συντέλεσης της προσβαλλόμενης παράλειψης .

Οι προθεσμίες ως προς την υποβολή των προδικαστικών προσφυγών και των παρεμβάσεων αρχίζουν την επομένη της ημέρας της προαναφερθείσας κατά περίπτωση κοινοποίησης ή γνώσης και λήγουν όταν περάσει ολόκληρη η τελευταία ημέρα και ώρα 23:59:59 και, αν αυτή είναι εξαιρετέα ή Σάββατο, όταν περάσει ολόκληρη η επομένη εργάσιμη ημέρα και ώρα 23:59:59.

Η προδικαστική προσφυγή συντάσσεται υποχρεωτικά με τη χρήση του τυποποιημένου εντύπου του Παραρτήματος Ι του π.δ/τος 39/2017 και κατατίθεται ηλεκτρονικά μέσω της λειτουργικότητας «Επικοινωνία» στην ηλεκτρονική περιοχή του συγκεκριμένου διαγωνισμού, επιλέγοντας την ένδειξη «Προδικαστική Προσφυγή» σύμφωνα με το άρθρο 18 της Κ.Υ.Α. Προμήθειες και Υπηρεσίες.

Για το παραδεκτό της άσκησης της προδικαστικής προσφυγής κατατίθεται παράβολο από τον προσφεύγοντα υπέρ του Ελληνικού Δημοσίου, σύμφωνα με όσα ορίζονται στο άρθρο 363 Ν. 4412/2016 .

Η προθεσμία για την άσκηση της προδικαστικής προσφυγής και η άσκησή της κωλύουν τη σύναψη της σύμβασης επί ποινή ακυρότητας, η οποία διαπιστώνεται με απόφαση της ΕΑΔΗΣΥ μετά από άσκηση προδικαστικής προσφυγής, σύμφωνα με το άρθρο 368 του ν. 4412/2016 και 20 του π.δ. 39/2017. Όμως, μόνη η άσκηση της προδικαστικής προσφυγής δεν κωλύει την πρόοδο της διαγωνιστικής διαδικασίας, υπό την επιφύλαξη χορήγησης από το Κλιμάκιο μέτρων προσωρινής προστασίας σύμφωνα με το άρθρο 366 παρ. 1-2 ν. 4412/2016 και 15 παρ. 1-4 π.δ. 39/2017.

Η προηγούμενη παράγραφος δεν εφαρμόζεται στην περίπτωση που, κατά τη διαδικασία σύναψης της παρούσας σύμβασης, υποβληθεί μόνο μία (1) προσφορά.

Μετά την, κατά τα ως άνω, ηλεκτρονική κατάθεση της προδικαστικής προσφυγής η αναθέτουσα αρχή, μέσω της λειτουργίας «Επικοινωνία» :

α) Κοινοποιεί την προσφυγή το αργότερο έως την επομένη εργάσιμη ημέρα από την κατάθεσή της σε κάθε ενδιαφερόμενο τρίτο, ο οποίος μπορεί να θίγεται από την αποδοχή της προσφυγής, προκειμένου να ασκήσει το, προβλεπόμενο από τα άρθρα 362 παρ. 3 και 7 π.δ. 39/2017, δικαίωμα παρέμβασής του στη διαδικασία εξέτασης της προσφυγής, για τη διατήρηση της ισχύος της προσβαλλόμενης πράξης, προσκομίζοντας όλα τα κρίσιμα έγγραφα που έχει στη διάθεσή του.

β) Διαβιβάζει στην ΕΑΔΗΣΥ, το αργότερο εντός δεκαπέντε (15) ημερών από την ημέρα κατάθεσης, τον πλήρη φάκελο της υπόθεσης, τα αποδεικτικά κοινοποίησης στους ενδιαφερόμενους τρίτους αλλά και την Έκθεση Απόψεων της επί της προσφυγής. Στην Έκθεση Απόψεων η αναθέτουσα αρχή μπορεί να παραθέσει αρχική ή συμπληρωματική αιτιολογία για την υποστήριξη της προσβαλλόμενης με την προδικαστική προσφυγή πράξης.

γ) Κοινοποιεί σε όλα τα μέρη την Έκθεση Απόψεων, τις Παρεμβάσεις και τα σχετικά έγγραφα που τυχόν τη συνοδεύουν, μέσω του ηλεκτρονικού τόπου του διαγωνισμού το αργότερο έως την επομένη εργάσιμη ημέρα από την κατάθεσή τους.

δ) Συμπληρωματικά υπομνήματα κατατίθενται από οποιοδήποτε από τα μέρη μέσω της πλατφόρμας του ΕΣΗΔΗΣ το αργότερο εντός πέντε (5) ημερών από την κοινοποίηση των απόψεων της αναθέτουσας αρχής .

Η άσκηση της προδικαστικής προσφυγής αποτελεί προϋπόθεση για την άσκηση των ένδικων βοηθημάτων της αίτησης αναστολής και ακύρωσης του άρθρου 372 ν. 4412/2016 κατά των εκτελεστών πράξεων ή παραλείψεων της αναθέτουσας αρχής .

Β. Όποιος έχει έννομο συμφέρον μπορεί να ζητήσει, με το ίδιο δικόγραφο εφαρμοζόμενων αναλογικά των διατάξεων του π.δ. 18/1989, την αναστολή εκτέλεσης της απόφασης της ΕΑΔΗΣΥ και την ακύρωσή της ενώπιον του αρμοδίου Διοικητικού Δικαστηρίου. Το αυτό ισχύει και σε περίπτωση σιωπηρής απόρριψης της προδικαστικής προσφυγής από την ΕΑΔΗΣΥ . Δικαίωμα άσκησης του ως άνω ένδικου βοηθήματος έχει και η αναθέτουσα αρχή, αν η ΕΑΔΗΣΥ κάνει δεκτή την προδικαστική προσφυγή, αλλά και αυτός του οποίου έχει γίνει εν μέρει δεκτή η προδικαστική προσφυγή.

Με την απόφαση της ΕΑΔΗΣΥ λογίζονται ως συμπροσβαλλόμενες και όλες οι συναφείς προς την ανωτέρω απόφαση πράξεις ή παραλείψεις της αναθέτουσας αρχής, εφόσον έχουν εκδοθεί ή συντελεστεί αντιστοίχως έως τη συζήτηση της ως άνω αίτησης στο Δικαστήριο.

Η αίτηση αναστολής και ακύρωσης περιλαμβάνει μόνο αιτιάσεις που είχαν προταθεί με την προδικαστική προσφυγή ή αφορούν στη διαδικασία ενώπιον της ΕΑΔΗΣΥ ή το περιεχόμενο των αποφάσεών της. Η αναθέτουσα αρχή, εφόσον ασκήσει την αίτηση της παρ. 1 του άρθρου 372 του ν. 4412/2016, μπορεί να προβάλλει και οψιγενείς ισχυρισμούς αναφορικά με τους επιτακτικούς λόγους δημοσίου συμφέροντος, οι οποίοι καθιστούν αναγκαία την άμεση ανάθεση της σύμβασης.

Η ως άνω αίτηση κατατίθεται στο αρμόδιο δικαστήριο μέσα σε προθεσμία δέκα (10) ημερών από την κοινοποίηση ή την πλήρη γνώση της απόφασης ή από την παρέλευση της προθεσμίας για την έκδοση της απόφασης επί της προδικαστικής προσφυγής, ενώ η δικάσιμος για την εκδίκαση της αίτησης δεν πρέπει να απέχει πέραν των εξήντα (60) ημερών από την κατάθεση του δικογράφου.

Αντίγραφο της αίτησης με κλήση κοινοποιείται με τη φροντίδα του αιτούντος προς την ΕΑΔΗΣΥ, την αναθέτουσα αρχή, αν δεν έχει ασκήσει αυτή την αίτηση, και προς κάθε τρίτο ενδιαφερόμενο, την κλήτευση του οποίου διατάσσει με πράξη του ο Πρόεδρος ή ο προεδρεύων του αρμοδίου Δικαστηρίου ή Τμήματος έως την επόμενη ημέρα από την κατάθεση της αίτησης. Ο αιτών υποχρεούται επί ποινή απαραδέκτου του ένδικου βοηθήματος να προβεί στις παραπάνω κοινοποιήσεις εντός αποκλειστικής προθεσμίας δύο (2) ημερών από την έκδοση και την παραλαβή της ως άνω πράξης του Δικαστηρίου. Εντός αποκλειστικής προθεσμίας δέκα (10) ημερών από την ως άνω κοινοποίηση της αίτησης κατατίθεται η παρέμβαση και διαβιβάζονται ο φάκελος και οι απόψεις των παθητικώς νομιμοποιούμενων. Εντός της ίδιας προθεσμίας κατατίθενται στο Δικαστήριο και τα στοιχεία που υποστηρίζουν τους ισχυρισμούς των διαδίκων.

Επιπρόσθετα, η παρέμβαση κοινοποιείται με επιμέλεια του παρεμβαίνοντος στα λοιπά μέρη της δίκης εντός δύο (2) ημερών από την κατάθεσή της, αλλιώς λογίζεται ως अपαράδεκτη. Το διατακτικό της δικαστικής απόφασης εκδίδεται εντός δεκαπέντε (15) ημερών από τη συζήτηση της αίτησης ή από την προθεσμία για την υποβολή υπομνημάτων.

Η προθεσμία για την άσκηση και η άσκηση της αίτησης ενώπιον του αρμοδίου δικαστηρίου κωλύουν τη σύναψη της σύμβασης μέχρι την έκδοση της οριστικής δικαστικής απόφασης, εκτός εάν με προσωρινή διαταγή ο αρμόδιος δικαστής αποφανθεί διαφορετικά. Επίσης, η προθεσμία για την άσκηση και η άσκησή της αίτησης κωλύουν την πρόοδο της διαδικασίας ανάθεσης για χρονικό διάστημα δεκαπέντε (15) ημερών από την άσκηση της αίτησης, εκτός εάν με την προσωρινή διαταγή ο αρμόδιος δικαστής αποφανθεί διαφορετικά. Για την άσκηση της αιτήσεως κατατίθεται παράβολο, σύμφωνα με τα ειδικότερα οριζόμενα στο άρθρο 372 παρ. 5 του Ν. 4412/2016.

Αν ο ενδιαφερόμενος δεν αιτήθηκε ή αιτήθηκε ανεπιτυχώς την αναστολή και η σύμβαση υπογράφηκε και η εκτέλεσή της ολοκληρώθηκε πριν από τη συζήτηση της αίτησης, εφαρμόζεται αναλόγως η παρ. 2 του

άρθρου 32 του π.δ. 18/1989.

Αν το Δικαστήριο ακυρώσει πράξη ή παράλειψη της αναθέτουσας αρχής μετά τη σύναψη της σύμβασης, το κύρος της τελευταίας δεν θίγεται, εκτός αν πριν από τη σύναψη αυτής είχε ανασταλεί η διαδικασία σύναψης της σύμβασης. Στην περίπτωση που η σύμβαση δεν είναι άκυρη, ο ενδιαφερόμενος δικαιούται να αξιώσει αποζημίωση, σύμφωνα με τα αναφερόμενα στο άρθρο 373 του ν. 4412/2016.

Με την επιφύλαξη των διατάξεων του ν. 4412/2016, για την εκδίκαση των διαφορών του παρόντος άρθρου εφαρμόζονται οι διατάξεις του π.δ. 18/1989.

3.5 Ματαίωση Διαδικασίας

Η αναθέτουσα αρχή ματαιώνει ή δύναται να ματαιώσει εν όλω ή εν μέρει, αιτιολογημένα, τη διαδικασία ανάθεσης, για τους λόγους και υπό τους όρους του άρθρου 106 του ν. 4412/2016, μετά από γνώμη της αρμόδιας Επιτροπής του Διαγωνισμού. Επίσης, αν διαπιστωθούν σφάλματα ή παραλείψεις σε οποιοδήποτε στάδιο της διαδικασίας ανάθεσης, μπορεί, μετά από γνώμη της ως άνω Επιτροπής, να ακυρώσει μερικώς τη διαδικασία ή να αναμορφώσει ανάλογα το αποτέλεσμα της ή να αποφασίσει την επανάληψή της από το σημείο που εμφιλοχώρησε το σφάλμα ή η παράλειψη.

Ειδικότερα, η αναθέτουσα αρχή ματαιώνει τη διαδικασία σύναψης όταν αυτή αποβεί άγονη είτε λόγω μη υποβολής προσφοράς είτε λόγω απόρριψης όλων των προσφορών, καθώς και στην περίπτωση του δευτέρου εδαφίου της παρ. 7 του άρθρου 105, περί κατακύρωσης και σύναψης σύμβασης.

Επίσης μπορεί να ματαιώσει τη διαδικασία: α) λόγω παράτυπης διεξαγωγής της διαδικασίας ανάθεσης, εκτός εάν μπορεί να θεραπεύσει το σφάλμα ή την παράλειψη σύμφωνα με την παρ. 3 του άρθρου 106, β) αν οι οικονομικές και τεχνικές παράμετροι που σχετίζονται με τη διαδικασία ανάθεσης άλλαξαν ουσιωδώς και η εκτέλεση του συμβατικού αντικείμενου δεν ενδιαφέρει πλέον την αναθέτουσα αρχή ή τον φορέα για τον οποίο προορίζεται το υπό ανάθεση αντικείμενο, γ) αν λόγω ανωτέρας βίας, δεν είναι δυνατή η κανονική εκτέλεση της σύμβασης, δ) αν η επιλεγείσα προσφορά κριθεί ως μη συμφέρουσα από οικονομική άποψη, ε) στην περίπτωση των παρ. 3 και 4 του άρθρου 97, περί χρόνου ισχύος προσφορών, στ) για άλλους επιτακτικούς λόγους δημοσίου συμφέροντος, όπως ιδίως, δημόσιας υγείας ή προστασίας του περιβάλλοντος.

4. ΟΡΟΙ ΕΚΤΕΛΕΣΗΣ ΤΗΣ ΣΥΜΒΑΣΗΣ

4.1 Εγγυήσεις (καλής εκτέλεσης, προκαταβολής, καλής λειτουργίας)

4.1.1 Εγγύηση καλής εκτέλεσης και εγγύηση προκαταβολής:

Για την υπογραφή της σύμβασης απαιτείται η παροχή εγγύησης καλής εκτέλεσης, σύμφωνα με την παρ. 4 του άρθρου 72 του ν. 4412/2016, το ύψος της οποίας ανέρχεται σε ποσοστό 4% επί της εκτιμώμενης αξίας της σύμβασης ή του τμήματος της σύμβασης, χωρίς να συμπεριλαμβάνονται τα δικαιώματα προαίρεσης και κατατίθεται μέχρι και την υπογραφή του συμφωνητικού.

Η εγγύηση καλής εκτέλεσης, προκειμένου να γίνει αποδεκτή, πρέπει να περιλαμβάνει κατ' ελάχιστον τα αναφερόμενα στην παράγραφο 2.1.5. στοιχεία της παρούσας και επιπλέον τον αριθμό και τον τίτλο της σχετικής σύμβασης. Το περιεχόμενό της είναι σύμφωνο με το υπόδειγμα που περιλαμβάνεται στο Παράρτημα V της Διακήρυξης και τα οριζόμενα στο άρθρο 72 του ν. 4412/2016.

Η εγγύηση καλής εκτέλεσης της σύμβασης καλύπτει συνολικά και χωρίς διακρίσεις την εφαρμογή όλων των όρων της σύμβασης και κάθε απαίτηση της αναθέτουσας αρχής έναντι του αναδόχου.

Σε περίπτωση τροποποίησης της σύμβασης κατά την παράγραφο 4.5, η οποία συνεπάγεται αύξηση της συμβατικής αξίας, ο ανάδοχος οφείλει να καταθέσει μέχρι την υπογραφή της τροποποιημένης σύμβασης, συμπληρωματική εγγύηση καλής εκτέλεσης, το ύψος της οποίας ανέρχεται σε ποσοστό 4% επί του ποσού της αύξησης της αξίας της σύμβασης.

Η εγγύηση καλής εκτέλεσης καταπίπτει υπέρ της αναθέτουσας αρχής στην περίπτωση παραβίασης, από τον ανάδοχο, των όρων της σύμβασης, όπως αυτή ειδικότερα ορίζει.

Ο χρόνος ισχύος της εγγύησης καλής εκτέλεσης πρέπει να είναι μεγαλύτερος από τον συμβατικό χρόνο παράδοσης, για διάστημα έξι (6) μηνών, παρατείνεται δε αντιστοίχως υποχρεωτικά σε κάθε περίπτωση παράτασης ή μετάθεσης του χρόνου παράδοσης ή παράτασης της σύμβασης.

Στην περίπτωση χορήγησης προκαταβολής, σύμφωνα με την παράγραφο 5.1.1. της παρούσας, απαιτείται από τον ανάδοχο «εγγύηση προκαταβολής» για ποσό ίσο με αυτό της προκαταβολής, σύμφωνα με το υπόδειγμα που περιλαμβάνεται στο Παράρτημα V της παρούσας. Η προκαταβολή και η εγγύηση προκαταβολής μπορούν να χορηγούνται τμηματικά, σύμφωνα με την παράγραφο 5.1. της παρούσας (τρόπος πληρωμής).

Η/Οι εγγύηση/εις καλής εκτέλεσης επιστρέφεται/ονται στο σύνολό του/ς μετά από την ποσοτική και ποιοτική παραλαβή του συνόλου του αντικειμένου της σύμβασης.

Η απόσβεση της προκαταβολής πραγματοποιείται και η εγγύηση προκαταβολής επιστρέφεται μετά από την οριστική ποσοτική και ποιοτική παραλαβή των αγαθών.

Σε περίπτωση που στο πρωτόκολλο ποιοτικής και ποσοτικής παραλαβής αναφέρονται παρατηρήσεις ή υπάρχει εκπρόθεσμη παράδοση, η επιστροφή των εγγυήσεων καλής εκτέλεσης και προκαταβολής γίνεται μετά από την αντιμετώπιση, σύμφωνα με όσα προβλέπονται, των παρατηρήσεων και του εκπροθέσμου.

Αν τα αγαθά είναι διαιρετά και η παράδοση γίνεται, σύμφωνα με τη σύμβαση, τμηματικά, οι εγγυήσεις καλής εκτέλεσης και προκαταβολής αποδεσμεύονται σταδιακά, κατά το ποσό που αναλογεί στην αξία του μέρους της ποσότητας των αγαθών που παραλήφθηκε οριστικά. Για τη σταδιακή αποδέσμευσή τους απαιτείται προηγούμενη γνωμοδότηση του αρμόδιου συλλογικού οργάνου. Εάν στο πρωτόκολλο παραλαβής αναφέρονται παρατηρήσεις ή υπάρχει εκπρόθεσμη παράδοση, η παραπάνω σταδιακή αποδέσμευση γίνεται μετά την αντιμετώπιση, σύμφωνα με όσα προβλέπονται, των παρατηρήσεων και του εκπροθέσμου.

4.1.2. Εγγύηση καλής λειτουργίας

Απαιτείται η προσκόμιση «εγγύηση καλής λειτουργίας» για την αποκατάσταση των ελαττωμάτων που ανακύπτουν ή των ζημιών που προκαλούνται από δυσλειτουργία των αγαθών κατά την περίοδο εγγύησης καλής λειτουργίας. Το ύψος της «εγγύησης καλής λειτουργίας» ορίζεται στο ποσό των **πέντε χιλιάδων ευρώ (5.000,00€)**, διάρκειας έξι (6) μηνών. Η επιστροφή της ανωτέρω εγγύησης λαμβάνει χώρα μετά την ολοκλήρωση της περιόδου εγγύησης καλής λειτουργίας, σύμφωνα και με τα οριζόμενα στην παράγραφο 6.6 της παρούσας.

4.2 Συμβατικό Πλαίσιο - Εφαρμοστέα Νομοθεσία

Κατά την εκτέλεση της σύμβασης εφαρμόζονται οι διατάξεις του ν. 4412/2016, οι όροι της παρούσας διακήρυξης και συμπληρωματικά ο Αστικός Κώδικας.

4.3 Όροι εκτέλεσης της σύμβασης

4.3.1 Κατά την εκτέλεση της σύμβασης ο ανάδοχος τηρεί τις υποχρεώσεις στους τομείς του περιβαλλοντικού, κοινωνικοασφαλιστικού και εργατικού δικαίου, που έχουν θεσπισθεί με το δίκαιο της Ένωσης, το εθνικό δίκαιο, συλλογικές συμβάσεις ή διεθνείς διατάξεις περιβαλλοντικού, κοινωνικοασφαλιστικού και εργατικού δικαίου, οι οποίες απαριθμούνται στο Παράρτημα Χ του Προσαρτήματος Α΄.

Η τήρηση των εν λόγω υποχρεώσεων από τον ανάδοχο και τους υπεργολάβους του ελέγχεται και βεβαιώνεται από τα όργανα που επιβλέπουν την εκτέλεση της σύμβασης και τις αρμόδιες δημόσιες αρχές και υπηρεσίες που ενεργούν εντός των ορίων της ευθύνης και της αρμοδιότητάς τους.

4.3.2 Στις συμβάσεις προμηθειών προϊόντων που εμπίπτουν στο πεδίο εφαρμογής του ν. 4819/2021, επιπλέον του όρου της παρ. 4.3.1 περιλαμβάνεται ο όρος ότι ο ανάδοχος υποχρεούται κατά την υπογραφή της σύμβασης και καθ' όλη τη διάρκεια εκτέλεσης να τηρεί τις υποχρεώσεις των παραγράφων 1, 4 και 5 του άρθρου 11 του ν. 4819/2021. Η τήρηση των υποχρεώσεων ελέγχεται από την αναθέτουσα αρχή μέσω του αρχείου δημοσιοποίησης εγγεγραμμένων παραγωγών στο Εθνικό Μητρώο Παραγωγών (ΕΜΠΑ) που τηρείται στην ηλεκτρονική σελίδα του Ε.Ο.ΑΝ. εντός της προθεσμίας της παραγράφου 4 του άρθρου 105 του ν. 4412/2016 και αποτελεί προϋπόθεση για την υπογραφή του συμφωνητικού, στο οποίο γίνεται υποχρεωτικά μνεία του αριθμού ΕΜΠΑ του υπόχρεου παραγωγού. Η μη τήρηση των υποχρεώσεων της παρούσας παραγράφου έχει τις συνέπειες της παραγράφου 7 του άρθρου 105 του ν. 4412/2016.

4.3.3. Ο ανάδοχος δεσμεύεται ότι :

α) σε όλα τα στάδια που προηγήθηκαν της σύμβασης δεν ενήργησε αθέμιτα, παράνομα ή καταχρηστικά και ότι θα εξακολουθήσει να μην ενεργεί κατ' αυτόν τον τρόπο κατά το στάδιο εκτέλεσης της σύμβασης,

β) ότι θα δηλώσει αμελλητί στην αναθέτουσα αρχή, από τη στιγμή που λάβει γνώση, οποιαδήποτε κατάσταση (ακόμη και ενδεχόμενη) σύγκρουσης συμφερόντων (προσωπικών, οικογενειακών, οικονομικών, πολιτικών ή άλλων κοινών συμφερόντων, συμπεριλαμβανομένων και αντικρουόμενων επαγγελματικών συμφερόντων) μεταξύ των νομίμων ή εξουσιοδοτημένων εκπροσώπων του καθώς και υπαλλήλων ή συνεργατών τους οποίους απασχολεί στην εκτέλεση της σύμβασης (π.χ. με σύμβαση υπεργολαβίας) και μελών του προσωπικού της αναθέτουσας αρχής που εμπλέκονται καθ' οιονδήποτε τρόπο στη διαδικασία εκτέλεσης της σύμβασης ή/και μπορούν να επηρεάσουν την έκβαση και τις αποφάσεις της αναθέτουσας αρχής περί την εκτέλεσή της, οποτεδήποτε και εάν η κατάσταση αυτή προκύψει κατά τη διάρκεια εκτέλεσης της σύμβασης.

Οι υποχρεώσεις και οι απαγορεύσεις της ρήτρας αυτής, στην περίπτωση που ο ανάδοχος είναι ένωση, ισχύουν για όλα τα μέλη της ένωσης. Ισχύουν επίσης και για τους υπεργολάβους που χρησιμοποιεί ο ανάδοχος. Στο συμφωνητικό περιλαμβάνεται σχετική δεσμευτική δήλωση τόσο του αναδόχου όσο και των υπεργολάβων του.

γ) Κατά την εκτέλεση της σύμβασης ο ανάδοχος δεν δικαιούται να εκχωρεί το συμβατικό τίμημα σε οποιοδήποτε τρίτο, χωρίς την έγγραφη έγκριση της αναθέτουσας αρχής. Εάν το συμβατικό τίμημα εκχωρηθεί εν όλω ή εν μέρει σε Τράπεζα, κατά τα ως άνω αναφερόμενα, σε περίπτωση που, για λόγους

που άπτονται στις συμβατικές σχέσεις μεταξύ των συμβαλλομένων μερών, δεν προκύψει εν όλω ή εν μέρει υπέρ της Τράπεζας το εκχωρούμενο τίμημα η αναθέτουσα αρχή δεν έχει καμία ευθύνη έναντι της εκδοχέως Τράπεζας .

δ) Όλα τα έγγραφα, στοιχεία και πληροφορίες που λαμβάνει ο ανάδοχος από την αναθέτουσα αρχή στο πλαίσιο των συμβατικών του υποχρεώσεων ή υποπίπτουν στην αντίληψή του εξαιτίας της συμβατικής σχέσης του με την Αναθέτουσα Αρχή, είναι εμπιστευτικά.

Ο ανάδοχος δεν δικαιούται να δημοσιεύει ή αποκαλύπτει τέτοιες πληροφορίες και στοιχεία σε οποιονδήποτε τρίτο, παρά μόνο σε όσους εργοδοτούμενους από αυτόν ή συνεργαζόμενους με αυτόν ασχολούνται άμεσα με το περιεχόμενο της Σύμβασης και την εκτέλεση του Αντικείμενου

Σε περίπτωση αθέτησης από τον ανάδοχο της ως άνω υποχρέωσής του, η αναθέτουσα αρχή διατηρεί το δικαίωμα να καταγγείλει τη Σύμβαση κατά τα οριζόμενα στο άρθρο 13 της σύμβασης ή/και να κοστολογήσει και απαιτήσει πληρωμή για όλες τις ζημίες που τυχόν έχει υποστεί εξαιτίας της διαρροής.

ε) Ο ανάδοχος δεν θα προβαίνει σε οποιοσδήποτε δημόσιες δηλώσεις αναφορικά με το αντικείμενο της σύμβασης ή τα προϊόντα που παραδίδει στην αναθέτουσα αρχή δυνάμει της σύμβασης χωρίς την προηγούμενη έγκριση της αναθέτουσα αρχή, και δεν θα μετέχει σε οποιαδήποτε δραστηριότητα η οποία συγκρούεται με τις υποχρεώσεις του έναντι της αναθέτουσας αρχής δυνάμει της σύμβασης. Δεν θα δεσμεύει την αναθέτουσα αρχή με οποιοδήποτε τρόπο χωρίς την προηγούμενη γραπτή της συγκατάθεση και θα διευκρινίζει, όπου καθίσταται απαραίτητο, την υποχρέωσή του αυτή σε τρίτους.

στ) Επιπλέον ο ανάδοχος υποχρεούται να τηρεί τα αναφερόμενα στον Γενικό Κανονισμό Προστασίας Δεδομένων (Άρθρα 4, 9, 10 ΓΚΠΔ) και στο ν.4624/2019 (Α' 137/29-08-2019) (Άρθρα 44, 46)

Ειδικότερα :

i. Οι πληροφορίες της αναθέτουσας αρχής οι οποίες θα τύχουν οποιασδήποτε μορφής επεξεργασία από τον Ανάδοχο, τους εργαζόμενους, τους συνεργάτες αυτού και τους τυχόν υπεργολάβους (οποιαδήποτε σχέση έχουν με τον ανάδοχο) ενδέχεται να περιέχουν και δεδομένα προσωπικού χαρακτήρα, όπως ορίζονται (α) στον Γενικό Κανονισμό Προστασίας Δεδομένων (Άρθρα 4, 9, 10 ΓΚΠΔ) και (β) στο ν.4624/2019 (Α' 137) (Άρθρα 44, 46).

ii. Η επεξεργασία δεδομένων προσωπικού χαρακτήρα πραγματοποιείται αποκλειστικά για τον σκοπό που αφορά το αντικείμενο της προμήθειας που αναλαμβάνει να παραδώσει ο ανάδοχος στην αναθέτουσα αρχή, δυνάμει της παρούσας σύμβασης και μόνο στην έκταση που επιβάλλει ο σκοπός της επεξεργασίας σύμφωνα το αντικείμενο των υπηρεσιών που έχει αναλάβει να παρέχει.

iii. Ο ανάδοχος δεσμεύεται ως προς την εφαρμογή και συμμόρφωση προς την ισχύουσα νομοθεσία για την προστασία δεδομένων προσωπικού χαρακτήρα (ιδίως Γενικός Κανονισμός Προστασίας Δεδομένων – 2016/679/ΕΕ), όπως ερμηνεύεται ιδίως από τις Αποφάσεις ή Γνωμοδοτήσεις της Αρχής Προστασίας Δεδομένων Προσωπικού Χαρακτήρα - ΑΠΔΠΧ) και του Ευρωπαϊκού Συμβουλίου Προστασίας Δεδομένων.

iv. Τα αρχεία που δημιουργούνται με την συλλογή, επεξεργασία και αποθήκευση των πληροφοριών που ενδέχεται να περιέχουν και προσωπικά δεδομένα, και γενικότερα όλων των ανάλογων μορφών αρχείων και πληροφοριών της αναθέτουσας αρχής, από τον ανάδοχο, ανήκουν κατ' αποκλειστικότητα στην αναθέτουσα αρχή.

v. Ο ανάδοχος βεβαιώνει και εγγυάται στην αναθέτουσα αρχή ότι θα λαμβάνει όλα τα απαραίτητα οργανωτικά και τεχνικά μέτρα για την ασφάλεια των πληροφοριών που ενδέχεται να περιέχουν και προσωπικά δεδομένα, και γενικότερα όλων των ανάλογων μορφών αρχείων και πληροφοριών της αναθέτουσας αρχής, καθώς και για την προστασία τους από τυχαία ή αθέμιτη καταστροφή, τυχαία απώλεια, αλλοίωση, απαγορευμένη διάδοση και κάθε άλλη μορφή αθέμιτης επεξεργασίας, στο πλαίσιο των καθηκόντων του που πηγάζουν από την παρούσα Σύμβαση.

Ζ) Ο ανάδοχος υποχρεούται να συμμορφώνεται με τις διατάξεις του Κανονισμού (ΕΕ) 2021/241 για τη θέσπιση του μηχανισμού ανάκαμψης και ανθεκτικότητας (L 57/17) και του εν γένει νομοθετικού και κανονιστικού πλαισίου του Ταμείου Ανάκαμψης και Ανθεκτικότητας, και ιδίως του Συστήματος Διαχείρισης των Δράσεων και Έργων του Ταμείου Ανάκαμψης και Ανθεκτικότητας (υπ' αριθμ. 119126 ΕΞ 2021/28.9.2021 απόφαση του Αναπληρωτή Υπουργού Οικονομικών - Β' 4498), όπως εκάστοτε ισχύουν.

4.3.4. Στο βαθμό που ο ανάδοχος καθίσταται τελικός αποδέκτης κεφαλαίων της Ευρωπαϊκής Ένωσης (από το Ταμείο Ανάκαμψης και Ανθεκτικότητας) ο Ανάδοχος εξουσιοδοτεί ρητά την Ευρωπαϊκή Επιτροπή, την

Ευρωπαϊκή Υπηρεσία Καταπολέμησης της Απάτης (OLAF), το Ευρωπαϊκό Ελεγκτικό Συνέδριο και, κατά περίπτωση, την Ευρωπαϊκή Εισαγγελία (EPPO) να ασκήσουν τα δικαιώματά τους όπως προβλέπονται στο άρθρο 129 παράγραφος 1 του δημοσιονομικού κανονισμού της ΕΕ καθώς και όλους τους αρμόδιους εθνικούς φορείς να ασκήσουν τα τις αρμοδιότητές τους όπως προβλέπονται στη σχετική εθνική ισχύουσα νομοθεσία. Ο ανάδοχος υποχρεούται να παρέχει στην αναθέτουσα αρχή όλα τα στοιχεία που ορίζονται στο άρθρο 22 παρ. 2 (δ) του τον Κανονισμό (ΕΕ) 241/2021.

4.3.5. Ο Ανάδοχος, εφόσον του ζητηθεί από την Υπηρεσία, πρέπει να τηρεί τους όρους δημοσιότητας σύμφωνα με τους όρους ένταξης της Πράξης. Οι πληροφορίες και ο τρόπος δημοσιότητας, θα δοθούν από την Αναθέτουσα Αρχή.

4.4 Υπεργολαβία

4.4.1. Ο ανάδοχος δεν απαλλάσσεται από τις συμβατικές του υποχρεώσεις και ευθύνες λόγω ανάθεσης της εκτέλεσης τμήματος/τμημάτων της σύμβασης σε υπεργολάβους. Η τήρηση των υποχρεώσεων της παρ. 2 του άρθρου 18 του ν. 4412/2016 από υπεργολάβους δεν αίρει την ευθύνη του κυρίου αναδόχου.

4.4.2. Κατά την υπογραφή της σύμβασης ο κύριος ανάδοχος υποχρεούται να αναφέρει στην αναθέτουσα αρχή το όνομα, τα στοιχεία επικοινωνίας και τους νόμιμους εκπροσώπους των υπεργολάβων του, οι οποίοι συμμετέχουν στην εκτέλεση αυτής, εφόσον είναι γνωστά τη συγκεκριμένη χρονική στιγμή. Επιπλέον, υποχρεούται να γνωστοποιεί στην αναθέτουσα αρχή κάθε αλλαγή των πληροφοριών αυτών, κατά τη διάρκεια της σύμβασης, καθώς και τις απαιτούμενες πληροφορίες σχετικά με κάθε νέο υπεργολάβο, τον οποίο ο κύριος ανάδοχος χρησιμοποιεί εν συνεχεία στην εν λόγω σύμβαση, προσκομίζοντας τα σχετικά συμφωνητικά/δηλώσεις συνεργασίας. Σε περίπτωση διακοπής της συνεργασίας του αναδόχου με υπεργολάβο/ υπεργολάβους της σύμβασης, αυτός υποχρεούται σε άμεση γνωστοποίηση της διακοπής αυτής στην αναθέτουσα αρχή, οφείλει δε να διασφαλίσει την ομαλή εκτέλεση του τμήματος/ των τμημάτων της σύμβασης είτε από τον ίδιο, είτε από νέο υπεργολάβο, τον οποίο θα γνωστοποιήσει στην αναθέτουσα αρχή κατά την ως άνω διαδικασία. Σε περίπτωση που ο ανάδοχος έχει στηριχθεί στις ικανότητες του υπεργολάβου όσον αφορά την χρηματο-οικονομική επάρκεια ή/και την τεχνική και επαγγελματική ικανότητα, σύμφωνα με τις απαιτήσεις της διακήρυξης, ο Ανάδοχος υποβάλλει αίτημα έγκρισης αντικατάστασης του Υπεργολάβου, στο οποίο τεκμηριώνεται η πλήρωση των ικανοτήτων του προτεινόμενου υπεργολάβου ως προς το κριτήριο χρηματο-οικονομικής ή/και τεχνικής και επαγγελματικής ικανότητας αντιστοίχως καθώς και το σύνολο των αποδεικτικών μέσων του άρθρου 2.2.9.2 για την απόδειξη μη συνδρομής στο πρόσωπο του προτεινόμενου υπεργολάβου των λόγων αποκλεισμού και η αντικατάσταση του υπεργολάβου πραγματοποιείται μετά από σχετική έγκριση της Αναθέτουσας Αρχής.

4.4.3. Η αναθέτουσα αρχή επαληθεύει τη συνδρομή των λόγων αποκλεισμού για τους υπεργολάβους, όπως αυτοί περιγράφονται στην παράγραφο 2.2.3. και με τα αποδεικτικά μέσα της παραγράφου 2.2.9.2 της παρούσας, εφόσον το(α) τμήμα(τα) της σύμβασης, το(α) οποίο(α) ο ανάδοχος προτίθεται να αναθέσει υπό μορφή υπεργολαβίας σε τρίτους, υπερβαίνουν σωρευτικά το ποσοστό του τριάντα τοις εκατό (30%) της συνολικής αξίας της σύμβασης. Επιπλέον, προκειμένου να μην αθετούνται οι υποχρεώσεις της παρ. 2 του άρθρου 18 του ν. 4412/2016, δύναται να επαληθεύσει τους ως άνω λόγους και για τμήμα ή τμήματα της σύμβασης που υπολείπονται του ως άνω ποσοστού.

Όταν από την ως άνω επαλήθευση προκύπτει ότι συντρέχουν λόγοι αποκλεισμού απαιτεί ή δύναται να απαιτήσει την αντικατάστασή του, κατά τα ειδικότερα αναφερόμενα στις παρ. 5 και 6 του άρθρου 131 του ν. 4412/2016.

4.5 Τροποποίηση σύμβασης κατά τη διάρκεια της

Η σύμβαση μπορεί να τροποποιείται κατά τη διάρκειά της, χωρίς να απαιτείται νέα διαδικασία σύναψης σύμβασης, μόνο σύμφωνα με τους όρους και τις προϋποθέσεις του άρθρου 132 του ν. 4412/2016 και κατόπιν γνωμοδότησης της Επιτροπής της περ. β' της παρ. 11 του άρθρου 221 του ν. 4412/2016

Μετά τη λύση της σύμβασης λόγω της έκπτωσης του αναδόχου, σύμφωνα με το άρθρο 203 του ν. 4412/2016 και την παράγραφο 5.2. της παρούσας, όπως και σε περίπτωση καταγγελίας για όλους λόγους της παραγράφου 4.6, πλην αυτού της περ. (α), η αναθέτουσα αρχή δύναται να προσκαλέσει τον επόμενο, κατά σειρά κατάταξης οικονομικό φορέα που συμμετέχει στην παρούσα διαδικασία ανάθεσης της συγκεκριμένης σύμβασης και να του προτείνει να αναλάβει το ανεκτέλεστο αντικείμενο της σύμβασης, με τους ίδιους όρους και προϋποθέσεις και σε τίμημα που δεν θα υπερβαίνει την προσφορά που αυτός είχε υποβάλει (ρήτρα υποκατάστασης). Η σύμβαση συνάπτεται εφόσον εντός της τεθείσας προθεσμίας περιέλθει στην αναθέτουσα αρχή έγγραφη και ανεπιφύλακτη αποδοχή της. Η άπρακτη πάροδος της προθεσμίας θεωρείται ως απόρριψη της πρότασης. Αν ο ανωτέρω δεν δεχθεί την πρόταση σύναψης σύμβασης, η αναθέτουσα αρχή προσκαλεί τον επόμενο υποψήφιο κατά σειρά κατάταξης, ακολουθώντας κατά τα λοιπά την ίδια διαδικασία.

4.6 Δικαίωμα μονομερούς λύσης της σύμβασης

4.6.1. Η αναθέτουσα αρχή μπορεί, με τις προϋποθέσεις που ορίζουν οι κείμενες διατάξεις, να καταγγείλει τη σύμβαση κατά τη διάρκεια της εκτέλεσής της, εφόσον:

α) η σύμβαση έχει υποστεί ουσιώδη τροποποίηση, κατά την έννοια της παρ. 4 του άρθρου 132 του ν. 4412/2016, που θα απαιτούσε νέα διαδικασία σύναψης σύμβασης

β) ο ανάδοχος, κατά το χρόνο της ανάθεσης της σύμβασης, τελούσε σε μια από τις καταστάσεις που αναφέρονται στην παράγραφο 2.2.3.1 και, ως εκ τούτου, θα έπρεπε να έχει αποκλειστεί από τη διαδικασία σύναψης της σύμβασης,

γ) η σύμβαση δεν έπρεπε να ανατεθεί στον ανάδοχο λόγω σοβαρής παραβίασης των υποχρεώσεων που υπέχει από τις Συνθήκες και την Οδηγία 2014/24/ΕΕ, η οποία έχει αναγνωριστεί με απόφαση του Δικαστηρίου της Ένωσης στο πλαίσιο διαδικασίας δυνάμει του άρθρου 258 της ΣΛΕΕ.

δ) ο ανάδοχος καταδικαστεί αμετάκλητα, κατά τη διάρκεια εκτέλεσης της σύμβασης, για ένα από τα αδικήματα που αναφέρονται στην παρ. 2.2.3.1 της παρούσας,

ε) ο ανάδοχος πτωχεύσει ή υπαχθεί σε διαδικασία ειδικής εκκαθάρισης ή τεθεί υπό αναγκαστική διαχείριση από εκκαθαριστή ή από το δικαστήριο ή υπαχθεί σε διαδικασία πτωχευτικού συμβιβασμού ή αναστείλει τις επιχειρηματικές του δραστηριότητες ή υπαχθεί σε διαδικασία εξυγίανσης και δεν τηρεί τους όρους αυτής ή εάν βρεθεί σε οποιαδήποτε ανάλογη κατάσταση, προκύπτουσα από παρόμοια διαδικασία, προβλεπόμενη σε εθνικές διατάξεις νόμου.

Η αναθέτουσα αρχή μπορεί να μην καταγγείλει τη σύμβαση, υπό την προϋπόθεση ότι ο ανάδοχος ο οποίος θα βρεθεί σε μία εκ των καταστάσεων που αναφέρονται στην περίπτωση αυτή αποδεικνύει ότι είναι σε θέση να εκτελέσει τη σύμβαση, λαμβάνοντας υπόψη τις ισχύουσες διατάξεις και τα μέτρα για τη συνέχιση της επιχειρηματικής του λειτουργίας.

στ) ο ανάδοχος παραβεί αποδεδειγμένα τις υποχρεώσεις του που απορρέουν από την δέσμευση ακεραιότητας της παρ. 4.3.3. της παρούσας, ως αναλυτικά περιγράφονται στο συνημμένο στην παρούσα σχέδιο σύμβασης.

5. ΕΙΔΙΚΟΙ ΟΡΟΙ ΕΚΤΕΛΕΣΗΣ ΤΗΣ ΣΥΜΒΑΣΗΣ

5.1 Τρόπος πληρωμής

5.1.1. Η πληρωμή του αναδόχου θα πραγματοποιηθεί με τον πιο κάτω τρόπο :

Το **100%** της συμβατικής αξίας μετά την οριστική παραλαβή των αγαθών

ή

Με τη χορήγηση έντοκης προκαταβολής μέχρι ποσοστού 40% της συμβατικής αξίας χωρίς Φ.Π.Α. με την κατάθεση ισόποσης εγγύησης, σύμφωνα με τα οριζόμενα στο άρθρο 72§7 του ν. 4412/2016 και την καταβολή του υπολοίπου μετά την οριστική παραλαβή των αγαθών. Ο προσφέρων δηλώνει στο έντυπο της οικονομικής προσφοράς του Παραρτήματος ΙΙΙ το ακριβές ποσοστό της προκαταβολής που επιθυμεί.

Η παραπάνω προκαταβολή θα είναι έντοκη. Κατά την εξόφληση θα παρακρατείται τόκος επί της εισπραχθείσας προκαταβολής για χρονικό διάστημα υπολογιζόμενο από την ημερομηνία καταβολής της στον ανάδοχο μέχρι την ημερομηνία οριστικής και ποιοτικής παραλαβής. Για τον υπολογισμό του τόκου θα λαμβάνεται υπόψη το ύψος του επιτοκίου των έντοκων γραμματίων του Δημοσίου 12μηνιας διάρκειας που θα ισχύει κατά την ημερομηνία λήψης της προκαταβολής προσαυξημένο κατά 0,25 ποσοστιαίες μονάδες το οποίο θα παραμένει σταθερό μέχρι την εξάντληση του ποσού της χορηγηθείσας προκαταβολής.

Η πληρωμή του συμβατικού τιμήματος θα γίνεται με την προσκόμιση των νομίμων παραστατικών και δικαιολογητικών που προβλέπονται από τις διατάξεις του άρθρου 200 παρ. 4 του ν. 4412/2016, καθώς και κάθε άλλου δικαιολογητικού που τυχόν ήθελε ζητηθεί από τις αρμόδιες υπηρεσίες που διενεργούν τον έλεγχο και την πληρωμή.

5.1.2. Τον Ανάδοχο βαρύνουν οι υπέρ τρίτων κρατήσεις, ως και κάθε άλλη επιβάρυνση, σύμφωνα με την κείμενη νομοθεσία, μη συμπεριλαμβανομένου Φ.Π.Α., για την παράδοση του αγαθού στον τόπο και με τον τρόπο που προβλέπεται στα έγγραφα της σύμβασης. Ιδίως βαρύνεται με τις ακόλουθες κρατήσεις:

α) Κράτηση 0,10% η οποία υπολογίζεται επί της αξίας κάθε πληρωμής προ φόρων και κρατήσεων της αρχικής, καθώς και κάθε συμπληρωματικής σύμβασης υπέρ της Ενιαίας Αρχής Δημοσίων Συμβάσεων

β) Κράτηση ύψους 0,02% υπέρ της ανάπτυξης και συντήρησης του ΟΠΣ ΕΣΗΔΗΣ, η οποία υπολογίζεται επί της αξίας, εκτός ΦΠΑ, της αρχικής, καθώς και κάθε συμπληρωματικής σύμβασης. Το ποσό αυτό παρακρατείται σε κάθε πληρωμή από την αναθέτουσα αρχή στο όνομα και για λογαριασμό του Υπουργείου Ψηφιακής Διακυβέρνησης σύμφωνα με την παρ. 6 του άρθρου 36 του ν. 4412/2016.

Οι υπέρ τρίτων κρατήσεις υπόκεινται στο εκάστοτε ισχύον αναλογικό τέλος χαρτοσήμου 3% και στην επ' αυτού εισφορά υπέρ ΟΓΑ 20%.

Με κάθε πληρωμή θα γίνεται η προβλεπόμενη από την κείμενη νομοθεσία παρακράτηση φόρου εισοδήματος αξίας 4% επί του καθαρού ποσού για τις προμήθειες.

5.1.3. Για την πληρωμή του ο ανάδοχος υποχρεούται να υποβάλει ηλεκτρονικό τιμολόγιο, σύμφωνα με τα οριζόμενα στα άρθρα 148-154 του ν. 4601/2019 (Α' 44) και τις κατ' εξουσιοδότηση των διατάξεων αυτών εκδοθείσες υπουργικές αποφάσεις καθώς και τις σχετικές εγκυκλίους.

Για την υποβολή του ηλεκτρονικού τιμολογίου, ο ανάδοχος συμπληρώνει στο πεδίο ΒΤ-11: Στοιχείο αναφοράς αγαθού του Εθνικού Μορφότυπου Ηλεκτρονικού Τιμολογίου:

«ο κωδικοποιημένος Ενάριθμος» 2023ΤΑ01400039.

5.2 Κήρυξη οικονομικού φορέα εκπτώτου - Κυρώσεις

5.2.1. Ο ανάδοχος, κηρύσσεται υποχρεωτικά έκπτωτος από τη σύμβαση και από κάθε δικαίωμα που απορρέει από αυτήν, με απόφαση της αναθέτουσας αρχής, ύστερα από γνωμοδότηση του αρμόδιου συλλογικού οργάνου (Επιτροπή Παρακολούθησης και Παραλαβής):

- α) στην περίπτωση της παρ. 7 του άρθρου 105 περί κατακύρωσης και σύναψης σύμβασης,
- β) στην περίπτωση που δεν εκπληρώσει τις υποχρεώσεις του που απορρέουν από τη σύμβαση ή/και δεν συμμορφωθεί με τις σχετικές γραπτές εντολές της υπηρεσίας, που είναι σύμφωνες με τη σύμβαση ή τις κείμενες διατάξεις, εντός του συμφωνημένου χρόνου εκτέλεσης της σύμβασης,
- γ) εφόσον δεν φορτώσει, δεν παραδώσει ή δεν αντικαταστήσει τα συμβατικά αγαθά ή δεν επισκευάσει ή δεν συντηρήσει αυτά μέσα στον συμβατικό χρόνο ή στον χρόνο παράτασης που του δόθηκε, σύμφωνα με όσα προβλέπονται στο άρθρο 206 του ν. 4412/2016 και την παράγραφο 6.2 της παρούσας με την επιφύλαξη της επόμενης παραγράφου.

Στην περίπτωση συνδρομής λόγου έκπτωσης του αναδόχου από τη σύμβαση κατά την ως άνω περίπτωση (γ), η αναθέτουσα αρχή κοινοποιεί στον ανάδοχο ειδική όχληση, η οποία μνημονεύει τις διατάξεις του άρθρου 203 του ν. 4412/2016 και περιλαμβάνει συγκεκριμένη περιγραφή των ενεργειών στις οποίες οφείλει να προβεί ο ανάδοχος, προκειμένου να συμμορφωθεί, μέσα σε προθεσμία που ορίζεται στην σχετική πρόσκληση ανάλογα με τις περιστάσεις και δεν μπορεί να είναι μικρότερη των δεκαπέντε (15) ημερών από την κοινοποίηση της όχλησης. Αν η προθεσμία, που τεθεί με την ειδική όχληση, παρέλθει, χωρίς ο ανάδοχος να συμμορφωθεί, κηρύσσεται έκπτωτος μέσα σε προθεσμία τριάντα (30) ημερών από την άπρακτη πάροδο της προθεσμίας συμμόρφωσης, με απόφαση της αναθέτουσας αρχής.

Ο ανάδοχος δεν κηρύσσεται έκπτωτος για λόγους που ανάγονται σε υπαιτιότητα του φορέα εκτέλεσης της σύμβασης ή αν συντρέχουν λόγοι ανωτέρας βίας.

Στον οικονομικό φορέα, που κηρύσσεται έκπτωτος από τη σύμβαση, επιβάλλονται, με απόφαση του αποφαινόμενου οργάνου, ύστερα από γνωμοδότηση του αρμόδιου οργάνου, το οποίο υποχρεωτικά καλεί τον ενδιαφερόμενο προς παροχή εξηγήσεων, αθροιστικά οι παρακάτω κυρώσεις:

- α) ολική κατάπτωση της εγγύησης συμμετοχής ή καλής εκτέλεσης της σύμβασης κατά περίπτωση,
- β) είσπραξη εντόκως της προκαταβολής που χορηγήθηκε στον έκπτωτο από τη σύμβαση ανάδοχο, είτε από ποσό που δικαιούται να λάβει, είτε με κατάθεση του ποσού από τον ίδιο, είτε με κατάπτωση της εγγύησης προκαταβολής. Ο υπολογισμός των τόκων γίνεται από την ημερομηνία λήψης της προκαταβολής από τον ανάδοχο μέχρι την ημερομηνία έκδοσης της απόφασης κήρυξης του ως έκπτώτου, με το ισχύον κάθε φορά ανώτατο όριο επιτοκίου για τόκο από δικαιοπραξία, από την ημερομηνία δε αυτή και μέχρι την επιστροφή της, με το ισχύον κάθε φορά επιτόκιο για τόκο υπερημερίας.
- γ) Καταλογισμός του διαφέροντος, που προκύπτει εις βάρος της αναθέτουσας αρχής, εφόσον αυτή προμηθευτεί τα αγαθά, που δεν προσκομίστηκαν προσηκόντως από τον έκπτωτο οικονομικό φορέα, αναθέτοντας το ανεκτέλεστο αντικείμενο της σύμβασης σε επόμενο κατά σειρά κατάταξης οικονομικό φορέα που είχε λάβει μέρος στη διαδικασία ανάθεσης της σύμβασης, κατά τη διαδικασία του άρθρου 4.5 της παρούσας Διακήρυξης. Αν δεν ανατεθεί η σύμβαση κατά το προηγούμενο εδάφιο, η αναθέτουσα αρχή μπορεί να προμηθευτεί τα αγαθά, που δεν προσκομίστηκαν προσηκόντως από τον έκπτωτο οικονομικό φορέα, από τρίτο οικονομικό φορέα είτε με διενέργεια νέας διαδικασίας ανάθεσης σύμβασης είτε με προσφυγή στη διαδικασία διαπραγμάτευσης, χωρίς προηγούμενη δημοσίευση, εφόσον συντρέχουν οι προϋποθέσεις του άρθρου 32 του ν. 4412/2016. Το διαφέρον υπολογίζεται με τον ακόλουθο τύπο:

$\Delta = (\text{TKT TKE}) \times \Pi \text{ Όπου: } \Delta = \text{Διαφέρον που θα προκύψει εις βάρος της αναθέτουσας αρχής, εφόσον αυτή προμηθευτεί τα αγαθά που δεν προσκομίστηκαν προσηκόντως από τον έκπτωτο οικονομικό φορέα, σύμφωνα με τα ανωτέρω αναφερόμενα. Το διαφέρον λαμβάνει θετικές τιμές, αλλιώς θεωρείται ίσο με μηδέν.}$

TKT = Τιμή κατακύρωσης της προμήθειας των αγαθών, που δεν προσκομίστηκαν προσηκόντως από τον έκπτωτο οικονομικό φορέα στον νέο ανάδοχο.

TKE = Τιμή κατακύρωσης της προμήθειας των αγαθών, που δεν προσκομίστηκαν προσηκόντως από τον έκπτωτο οικονομικό φορέα, σύμφωνα με τη σύμβαση από την οποία κηρύχθηκε έκπτωτος ο οικονομικός φορέας.

Π = Συντελεστής προσαύξησης προσδιορισμού της έμμεσης ζημίας που προκαλείται στην αναθέτουσα αρχή από την έκπτωση του αναδόχου ο οποίος λαμβάνει την τιμή 1,01.

Ο καταλογισμός του διαφέροντος επιβάλλεται στον έκπτωτο οικονομικό φορέα με απόφαση της αναθέτουσας αρχής, που εκδίδεται σε αποκλειστική προθεσμία δεκαοκτώ (18) μηνών μετά την έκδοση και την κοινοποίηση της απόφασης κήρυξης εκπτώτου, και εφόσον κατακυρωθεί η προμήθεια των αγαθών που δεν προσκομίστηκαν προσηκόντως από τον έκπτωτο οικονομικό φορέα σε τρίτο οικονομικό φορέα. Για την είσπραξη του διαφέροντος από τον έκπτωτο οικονομικό φορέα μπορεί να εφαρμόζεται η διαδικασία του Κώδικα Είσπραξης Δημόσιων Εσόδων. Το διαφέρον εισπράττεται υπέρ της αναθέτουσας αρχής.

δ) Επιπλέον, μπορεί να επιβληθεί προσωρινός αποκλεισμός του αναδόχου από το σύνολο των συμβάσεων προμηθειών και υπηρεσιών των φορέων που εμπίπτουν στις διατάξεις του ν. 4412/2016 κατά τα ειδικότερα προβλεπόμενα στο άρθρο 74 του ως άνω νόμου, περί αποκλεισμού οικονομικού φορέα από δημόσιες συμβάσεις.

5.2.2. Αν το αγαθό φορτωθεί - παραδοθεί ή αντικατασταθεί μετά τη λήξη του συμβατικού χρόνου και μέχρι λήξης του χρόνου της παράτασης που χορηγήθηκε, σύμφωνα με το άρθρο 206 του Ν.4412/16, επιβάλλεται πρόστιμο πέντε τοις εκατό (5%) επί της συμβατικής αξίας της ποσότητας που παραδόθηκε εκπρόθεσμα.

Το παραπάνω πρόστιμο υπολογίζεται επί της συμβατικής αξίας των εκπρόθεσμα παραδοθέντων αγαθών, χωρίς ΦΠΑ. Εάν τα αγαθά που παραδόθηκαν εκπρόθεσμα επηρεάζουν τη χρησιμοποίηση των υλικών που παραδόθηκαν εμπρόθεσμα, το πρόστιμο υπολογίζεται επί της συμβατικής αξίας της συνολικής ποσότητας αυτών.

Κατά τον υπολογισμό του χρονικού διαστήματος της καθυστέρησης για φόρτωση- παράδοση ή αντικατάσταση των αγαθών, με απόφαση του αποφαινομένου οργάνου, ύστερα από γνωμοδότηση του αρμοδίου οργάνου, δεν λαμβάνεται υπόψη ο χρόνος που παρήλθε πέραν του εύλογου, κατά τα διάφορα στάδια των διαδικασιών, για το οποίο δεν ευθύνεται ο ανάδοχος και παρατείνεται, αντίστοιχα, ο χρόνος φόρτωσης - παράδοσης.

Εφόσον ο ανάδοχος έχει λάβει προκαταβολή, εκτός από το προβλεπόμενο κατά τα ανωτέρω πρόστιμο, καταλογίζεται σε βάρος του και τόκος επί του ποσού της προκαταβολής, που υπολογίζεται από την επομένη της λήξης του συμβατικού χρόνου, μέχρι την προσκόμιση του συμβατικού αγαθού, με το ισχύον κάθε φορά ανώτατο όριο του ποσοστού του τόκου υπερημερίας.

Η είσπραξη του προστίμου και των τόκων επί της προκαταβολής γίνεται με παρακράτηση από το ποσό πληρωμής του αναδόχου ή, σε περίπτωση ανεπάρκειας ή έλλειψης αυτού, με ισόποση κατάπτωση της εγγύησης καλής εκτέλεσης και προκαταβολής αντίστοιχα, εφόσον ο ανάδοχος δεν καταθέσει το απαιτούμενο ποσό.

Σε περίπτωση ένωσης οικονομικών φορέων, το πρόστιμο και οι τόκοι επιβάλλονται αναλόγως σε όλα τα μέλη της ένωσης.

5.3 Διοικητικές προσφυγές κατά τη διαδικασία εκτέλεσης των συμβάσεων

Ο ανάδοχος μπορεί κατά των αποφάσεων που επιβάλλουν σε βάρος του κυρώσεις, δυνάμει των όρων των άρθρων 5.2 (Κήρυξη οικονομικού φορέα εκπτώτου - Κυρώσεις), 6.1. (Χρόνος παράδοσης αγαθών), 6.4.

(Απόρριψη συμβατικών αγαθών – αντικατάσταση), καθώς και κατ' εφαρμογή των συμβατικών όρων να ασκήσει προσφυγή για λόγους νομιμότητας και ουσίας ενώπιον του φορέα που εκτελεί τη σύμβαση μέσα σε ανατρεπτική προθεσμία (30) ημερών από την ημερομηνία της κοινοποίησης ή της πλήρους γνώσης της σχετικής απόφασης. Η εμπρόθεσμη άσκηση της προσφυγής αναστέλλει τις επιβαλλόμενες κυρώσεις. Επί της προσφυγής αποφασίζει το αρμοδίως αποφαινόμενο όργανο, ύστερα από γνωμοδότηση του προβλεπόμενου στο τελευταίο εδάφιο της περίπτωσης β' της παραγράφου 11 του άρθρου 221 του ν.4412/2016 οργάνου, εντός προθεσμίας τριάντα (30) ημερών από την άσκησή της, άλλως θεωρείται ως σιωπηρώς απορριφθείσα. Κατά της απόφασης αυτής δεν χωρεί η άσκηση άλλης οποιασδήποτε φύσης διοικητικής προσφυγής. Αν κατά της απόφασης που επιβάλλει κυρώσεις δεν ασκηθεί εμπρόθεσμα η προσφυγή ή αν απορριφθεί αυτή από το αποφαινόμενο αρμοδίως όργανο, η απόφαση καθίσταται οριστική. Αν ασκηθεί εμπρόθεσμα προσφυγή, αναστέλλονται οι συνέπειες της απόφασης μέχρι αυτή να οριστικοποιηθεί.

5.4 Δικαστική επίλυση διαφορών

Κάθε διαφορά μεταξύ των συμβαλλόμενων μερών που προκύπτει από τη σύμβαση που συνάπτεται στο πλαίσιο της παρούσας διακήρυξης, επιλύεται με την άσκηση προσφυγής ή αγωγής στο Διοικητικό Εφετείο της Περιφέρειας, στην οποία εκτελείται η σύμβαση, κατά τα ειδικότερα οριζόμενα στις παρ. 1 έως και 6 του άρθρου 205Α του ν. 4412/2016. Πριν από την άσκηση της προσφυγής στο Διοικητικό Εφετείο προηγείται υποχρεωτικά η τήρηση της ενδικοφανούς διαδικασίας που προβλέπεται στο άρθρο 205 του ν. 4412/2016 και την παράγραφο 5.3 της παρούσας, διαφορετικά η προσφυγή απορρίπτεται ως απαράδεκτη. Αν ο ανάδοχος της σύμβασης είναι κοινοπραξία, η προσφυγή ασκείται είτε από την ίδια είτε από όλα τα μέλη της. Δεν απαιτείται η τήρηση ενδικοφανούς διαδικασίας αν ασκείται από τον ενδιαφερόμενο αγωγή, στο δικόγραφο της οποίας δεν σωρεύεται αίτημα ακύρωσης ή τροποποίησης διοικητικής πράξης ή παράλειψης.

6. ΧΡΟΝΟΣ ΚΑΙ ΤΡΟΠΟΣ ΕΚΤΕΛΕΣΗΣ

6.1 Χρόνος παράδοσης αγαθών

6.1.1. Ο ανάδοχος υποχρεούται να παραδώσει τα αγαθά στον τόπο, τον χρόνο και με τον τρόπο που ορίζονται στο Παράρτημα Ι. Ειδικότερα, ο ανάδοχος υποχρεούται να παραδώσει τα αγαθά έως τις 15-04-2025 και όχι πέραν της 30.11.2025, καταληκτική ημερομηνία χρηματοδότησης της Σύμβασης από το Ταμείο Ανάκαμψης και Ανθεκτικότητας, όποιο από τα δύο επέρχεται πρώτο. Ο συμβατικός χρόνος παράδοσης των αγαθών δύναται να υπερβεί την 30-11-2025 μόνον σε περίπτωση τροποποίησης της απόφασης ένταξης του έργου στο ΤΑΑ ή παράτασης του Εθνικού Σχεδίου Ανάκαμψης και Ανθεκτικότητας.

Ο συμβατικός χρόνος παράδοσης των αγαθών μπορεί να παρατείνεται, πριν από τη λήξη του αρχικού συμβατικού χρόνου παράδοσης, υπό τις ακόλουθες σωρευτικές προϋποθέσεις: α) τηρούνται οι όροι του άρθρου 132 περί τροποποίησης συμβάσεων κατά τη διάρκειά τους, β) έχει εκδοθεί αιτιολογημένη απόφαση του αρμόδιου αποφαινόμενου οργάνου της αναθέτουσας αρχής μετά από γνωμοδότηση αρμόδιου συλλογικού οργάνου, είτε με πρωτοβουλία της αναθέτουσας αρχής και εφόσον συμφωνεί ο ανάδοχος, είτε ύστερα από σχετικό αίτημα του αναδόχου, το οποίο υποβάλλεται υποχρεωτικά πριν από τη λήξη του συμβατικού χρόνου, γ) το χρονικό διάστημα της παράτασης είναι ίσο ή μικρότερο από τον αρχικό συμβατικό χρόνο παράδοσης και σε κάθε περίπτωση η παράδοση διενεργείται μέχρι την 30^η.11.2025, καταληκτική ημερομηνία χρηματοδότησης της Σύμβασης από το Ταμείο Ανάκαμψης και Ανθεκτικότητας. Παράταση πέραν της 30-11-2025 επιτρέπεται μόνον σε περίπτωση τροποποίησης της απόφασης ένταξης του έργου στο ΤΑΑ ή παράτασης του Εθνικού Σχεδίου Ανάκαμψης και Ανθεκτικότητας. Στην περίπτωση παράτασης του συμβατικού χρόνου παράδοσης, ο χρόνος παράτασης δεν συνυπολογίζεται στον συμβατικό χρόνο παράδοσης.

Στην περίπτωση παράτασης του συμβατικού χρόνου παράδοσης έπειτα από αίτημα του αναδόχου, επιβάλλονται οι κυρώσεις που προβλέπονται στην παράγραφο 5.2.2 της παρούσας.

Με αιτιολογημένη απόφαση του αρμόδιου αποφαινόμενου οργάνου, η οποία εκδίδεται ύστερα από γνωμοδότηση του οργάνου της περ. β' της παρ. 11 του άρθρου 221 του ν. 4412/2016, ο συμβατικός χρόνος φόρτωσης παράδοσης των αγαθών μπορεί να μετατίθεται. Μετάθεση επιτρέπεται μόνο όταν συντρέχουν λόγοι ανωτέρας βίας ή άλλοι ιδιαιτέρως σοβαροί λόγοι, που καθιστούν αντικειμενικώς αδύνατη την εμπρόθεσμη παράδοση των συμβατικών ειδών. Στις περιπτώσεις μετάθεσης του συμβατικού χρόνου φόρτωσης παράδοσης δεν επιβάλλονται κυρώσεις.

6.1.2. Εάν λήξει ο συμβατικός χρόνος παράδοσης, χωρίς να υποβληθεί εγκαίρως αίτημα παράτασης ή, εάν λήξει ο παραταθείς, κατά τα ανωτέρω, χρόνος, χωρίς να παραδοθεί το αγαθό, ο ανάδοχος κηρύσσεται έκπτωτος.

6.1.3. Ο ανάδοχος υποχρεούται να ειδοποιεί την υπηρεσία που εκτελεί την προμήθεια, την αποθήκη υποδοχής των αγαθών και την επιτροπή παραλαβής, για την ημερομηνία που προτίθεται να παραδώσει το αγαθό, τουλάχιστον πέντε (5) εργάσιμες ημέρες νωρίτερα.

Μετά από κάθε προσκόμιση αγαθού στην αποθήκη υποδοχής αυτών, ο ανάδοχος υποχρεούται να υποβάλει στην υπηρεσία αποδεικτικό, θεωρημένο από τον υπεύθυνο της αποθήκης, στο οποίο αναφέρεται η ημερομηνία προσκόμισης, το αγαθό, η ποσότητα και ο αριθμός της σύμβασης σε εκτέλεση της οποίας προσκομίστηκε.

6.2 Παραλαβή αγαθών - Χρόνος και τρόπος παραλαβής αγαθών

6.2.1. Η παραλαβή των αγαθών γίνεται από επιτροπές, πρωτοβάθμιες ή και δευτεροβάθμιες, που συγκροτούνται σύμφωνα με την παρ. 11 περ. β του άρθρου 221 του ν. 4412/2016 κατά τα οριζόμενα στο άρθρο 208 του ως άνω νόμου και το Παράρτημα Ι της παρούσας. Κατά την διαδικασία παραλαβής των

αγαθών διενεργείται ποσοτικός και ποιοτικός έλεγχος και εφόσον το επιθυμεί μπορεί να παραστεί και ο προμηθευτής. Ο ποιοτικός έλεγχος των αγαθών γίνεται με τους ακόλουθους τρόπους:

α) Μακροσκοπικός έλεγχος,

β) Έλεγχος των διαστάσεων

γ) Έλεγχος των σημείων συναρμογής των υλικών

δ) Εξέταση των πιστοποιητικών/τεχνικών φυλλαδίων ποιότητας των υλικών

Αν η αναθέτουσα αρχή κρίνει ότι υπάρχει αμφιβολία για την ποιότητα κάποιου υλικού μπορεί να υποβάλλει χημική ή μηχανική εξέταση (εργαστηριακή εξέταση).

Το κόστος της διενέργειας των ελέγχων βαρύνουν τον ανάδοχο.

Η επιτροπή παραλαβής, μετά τους προβλεπόμενους ελέγχους συντάσσει πρωτόκολλα (μακροσκοπικό – οριστικό- παραλαβής του αγαθού με παρατηρήσεις –απόρριψης των αγαθών) σύμφωνα με την παρ.3 του άρθρου 208 του ν. 4412/16.

Τα πρωτόκολλα που συντάσσονται από τις επιτροπές (πρωτοβάθμιες – δευτεροβάθμιες) κοινοποιούνται υποχρεωτικά και στους αναδόχους.

Αγαθά που απορρίφθηκαν ή κρίθηκαν παραληπτά με έκπτωση επί της συμβατικής τιμής, με βάση τους ελέγχους που πραγματοποίησε η πρωτοβάθμια επιτροπή παραλαβής, μπορούν να παραπέμπονται για επανεξέταση σε δευτεροβάθμια επιτροπή παραλαβής ύστερα από αίτημα του αναδόχου ή αυτεπάγγελτα σύμφωνα με την παρ. 5 του άρθρου 208 του ν.4412/16. Τα έξοδα βαρύνουν σε κάθε περίπτωση τον ανάδοχο.

Επίσης, εάν ο τελευταίος διαφωνεί με τα αποτελέσματα των εργαστηριακών εξετάσεων που διενεργήθηκαν από πρωτοβάθμιες ή δευτεροβάθμιες επιτροπές παραλαβής μπορεί να ζητήσει εγγράφως εξέταση κατ' έφεση των οικείων αντιδειγμάτων, μέσα σε ανατρεπτική προθεσμία είκοσι (20) ημερών από την γνωστοποίηση σε αυτόν των αποτελεσμάτων της αρχικής εξέτασης, με τον τρόπο που περιγράφεται στην παρ. 8 του άρθρου 208 του ν. 4412/2016.

Το αποτέλεσμα της κατ' έφεση εξέτασης είναι υποχρεωτικό και τελεσίδικο και για τα δύο μέρη.

Ο ανάδοχος δεν μπορεί να ζητήσει παραπομπή σε δευτεροβάθμια επιτροπή παραλαβής μετά τα αποτελέσματα της κατ' έφεση εξέτασης.

6.2.2. Η παραλαβή των αγαθών και η έκδοση των σχετικών πρωτοκόλλων παραλαβής των αγαθών πραγματοποιείται εντός ενός (1) μηνός από την παράδοσή τους από τον Ανάδοχο.

Αν η παραλαβή των αγαθών και η σύνταξη του σχετικού πρωτοκόλλου δεν πραγματοποιηθεί από την επιτροπή παρακολούθησης και παραλαβής μέσα στον ανωτέρω οριζόμενο χρόνο, θεωρείται ότι η παραλαβή συντελέστηκε αυτοδίκαια, με κάθε επιφύλαξη των δικαιωμάτων του Δημοσίου και εκδίδεται προς τούτο σχετική απόφαση του αρμόδιου αποφαινόμενου οργάνου, με βάση μόνο το θεωρημένο από την υπηρεσία που παραλαμβάνει τα αγαθά αποδεικτικό προσκόμισης τούτων, σύμφωνα δε με την απόφαση αυτή η αποθήκη του φορέα εκδίδει δελτίο εισαγωγής του αγαθού και εγγραφής του στα βιβλία της, προκειμένου να πραγματοποιηθεί η πληρωμή του αναδόχου.

Ανεξάρτητα από την, κατά τα ανωτέρω, αυτοδίκαιη παραλαβή και την πληρωμή του αναδόχου, πραγματοποιούνται οι προβλεπόμενοι από τη σύμβαση έλεγχοι από επιτροπή που συγκροτείται με απόφαση του αρμόδιου αποφαινόμενου οργάνου, στην οποία δεν μπορεί να συμμετέχουν ο πρόεδρος και τα μέλη της επιτροπής που δεν πραγματοποίησε την παραλαβή στον προβλεπόμενο από τη σύμβαση χρόνο. Η παραπάνω επιτροπή παραλαβής προβαίνει σε όλες τις διαδικασίες παραλαβής που προβλέπονται από την ως άνω παράγραφο 1 και το άρθρο 208 του ν. 4412/2016 και συντάσσει τα σχετικά πρωτόκολλα. Οι εγγυητικές επιστολές προκαταβολής και καλής εκτέλεσης δεν επιστρέφονται πριν από την

ολοκλήρωση όλων των προβλεπόμενων από τη σύμβαση ελέγχων και τη σύνταξη των σχετικών πρωτοκόλλων και την παράδοση των εγγυητικών επιστολών καλής λειτουργιάς στην αναθέτουσα αρχή.,

6.3 Ειδικοί όροι ναύλωσης – ασφάλισης - ανακοίνωσης φόρτωσης και ποιοτικού ελέγχου στο εξωτερικό

Δεν προβλέπονται.

6.4 Απόρριψη συμβατικών αγαθών – Αντικατάσταση

6.4.1. Σε περίπτωση οριστικής απόρριψης ολόκληρης ή μέρους της συμβατικής ποσότητας των αγαθών, με απόφαση του αποφαινόμενου οργάνου ύστερα από γνωμοδότηση του αρμόδιου οργάνου, μπορεί να εγκρίνεται αντικατάστασή της με άλλη, που να είναι σύμφωνη με τους όρους της σύμβασης, μέσα σε τακτή προθεσμία που ορίζεται από την απόφαση αυτή.

6.4.2. Αν η αντικατάσταση γίνεται μετά τη λήξη του συμβατικού χρόνου, η προθεσμία που ορίζεται για την αντικατάσταση δεν μπορεί να είναι μεγαλύτερη του 1/2 του συνολικού συμβατικού χρόνου, ο δε ανάδοχος θεωρείται ως εκπρόθεσμος και υπόκειται σε κυρώσεις λόγω εκπρόθεσμης παράδοσης. Αν ο ανάδοχος δεν αντικαταστήσει τα αγαθά που απορρίφθηκαν μέσα στην προθεσμία που του τάχθηκε και εφόσον έχει λήξει ο συμβατικός χρόνος, κηρύσσεται έκπτωτος και υπόκειται στις προβλεπόμενες κυρώσεις.

6.4.3. Η επιστροφή των αγαθών που απορρίφθηκαν γίνεται σύμφωνα με τα προβλεπόμενα στις παρ. 2 και 3 του άρθρου 213 του ν. 4412/2016.

6.5 Δείγματα – Δειγματοληψία – Εργαστηριακές εξετάσεις

Δεν προβλέπονται.

6.6 Εγγυημένη λειτουργία προμήθειας

Απαιτείται εγγυημένη λειτουργία των αγαθών σύμφωνα με τα οριζόμενα στο Παράρτημα Ι της παρούσας, διάρκειας έξι (6) μηνών. Κατά την περίοδο της εγγυημένης λειτουργίας, ο ανάδοχος ευθύνεται για την καλή λειτουργία του αντικειμένου της προμήθειας. Επίσης, οφείλει κατά τον χρόνο της εγγυημένης λειτουργίας να προβαίνει στην προβλεπόμενη συντήρηση και να αποκαταστήσει οποιαδήποτε βλάβη με τρόπο και σε χρόνο που περιγράφονται στις τεχνικές προδιαγραφές και στα λοιπά τεύχη της σύμβασης.

Για την παρακολούθηση της εκπλήρωσης των συμβατικών υποχρεώσεων του αναδόχου η επιτροπή παρακολούθησης και παραλαβής ή η ειδική επιτροπή που ορίζεται για τον σκοπό αυτόν από την αναθέτουσα αρχή προβαίνει στον απαιτούμενο έλεγχο της συμμόρφωσης του αναδόχου στα προβλεπόμενα στη σύμβαση για την εγγυημένη λειτουργία καθ' όλον τον χρόνο ισχύος της τηρώντας σχετικά πρακτικά. Σε περίπτωση μη συμμόρφωσης του αναδόχου προς τις συμβατικές του υποχρεώσεις, η επιτροπή εισηγείται στο αποφαινόμενο όργανο της σύμβασης την έκπτωση του αναδόχου.

Μέσα σε ένα (1) μήνα από τη λήξη του προβλεπόμενου χρόνου της εγγυημένης λειτουργίας η ως άνω επιτροπή συντάσσει σχετικό πρωτόκολλο παραλαβής της εγγυημένης λειτουργίας, στο οποίο αποφαινεται για τη συμμόρφωση του αναδόχου στις απαιτήσεις της σύμβασης. Σε περίπτωση μη συμμόρφωσης, ολικής ή μερικής, του αναδόχου, το συλλογικό όργανο μπορεί να προτείνει την κατάπτωση της εγγύησης καλής λειτουργίας που προβλέπεται στο άρθρο 72 του ν. 4412/2016 περί εγγυήσεων και στην παράγραφο 4.1.2 της παρούσας. Το πρωτόκολλο εγκρίνεται από το αρμόδιο αποφαινόμενο όργανο.

6.7 Αναπροσαρμογή τιμής

Δεν προβλέπεται.

6.8 Επικαιροποίηση τεχνικών προδιαγραφών κατά την εκτέλεση της σύμβασης

Δεν προβλέπεται.

ΠΑΡΑΡΤΗΜΑΤΑ

ΠΑΡΑΡΤΗΜΑ Ι – Αναλυτική Περιγραφή Φυσικού και Οικονομικού Αντικειμένου της Σύμβασης

Όλοι οι όροι, προδιαγραφές και απαιτήσεις του παρόντος Μέρους Α' του Παραρτήματος είναι υποχρεωτικοί, επί ποινή απόρριψης της προσφοράς.

ΜΕΡΟΣ Α - ΠΕΡΙΓΡΑΦΗ ΦΥΣΙΚΟΥ ΑΝΤΙΚΕΙΜΕΝΟΥ ΤΗΣ ΣΥΜΒΑΣΗΣ

ΠΕΡΙΒΑΛΛΟΝ ΤΗΣ ΣΥΜΒΑΣΗΣ

Συνοπτική Περιγραφή των υπηρεσιών και της λειτουργίας της Α.Α.

Οι επιχειρησιακοί στόχοι της Εφορείας αρχαιοτήτων Πόλης Θεσσαλονίκης είναι α) η επιστημονική έρευνα, η αποκάλυψη, η διατήρηση, η συντήρηση, η προστασία, η ανάδειξη, η προβολή και η φύλαξη των αρχαιοτήτων, η έκθεσή τους σε Μουσεία, καθώς και η συμμετοχή τους σε εκθέσεις στην ημεδαπή και αλλοδαπή. Επιπλέον, η μελέτη, ο προγραμματισμός, η διαχείριση και η εκτέλεση οποιουδήποτε αρχαιολογικού έργου συντήρησης, επισκευής, αποκατάστασης, αναστήλωσης, ανάδειξης και διαμόρφωσης των μνημείων και αρχαιολογικών χώρων, καθώς και του άμεσου φυσικού ή μη περιβάλλοντός τους, η εκτέλεση όλων των ανωτέρω έργων με αυτεπιστασία και απολογιστικά σύμφωνα με τις ισχύουσες διατάξεις και β) η μέριμνα για την επιστημονική μελέτη και δημοσίευση των αρχαιοτήτων, η διαχείριση των μνημείων, των αρχαιολογικών χώρων, των μουσείων και των συλλογών, χωρικής τους ευθύνης, τα οποία ανήκουν στο Κράτος, η συμμετοχή σε διεθνή και ευρωπαϊκά προγράμματα, η διοργάνωση και η συμμετοχή σε ημερίδες, συνέδρια, σεμινάρια και εκπαιδευτικές δράσεις για θέματα που αφορούν στις αρμοδιότητες της Εφορείας, καθώς και για την παραγωγή συμβατικών και ψηφιακών εκδόσεων και εκπαιδευτικού υλικού.

Υφιστάμενη κατάσταση-υποδομές

Το σύνολο των ειδών θα εγκατασταθεί στους εκθεσιακούς χώρους του ισογείου και του ορόφου του διατηρητέου κτηρίου Α3 στον πρώην στρατόπεδο Παύλου Μελά στο πλαίσιο επανάχρησης του ως μουσείο ευρημάτων Μητροπολιτικού Σιδηρόδρομου Θεσσαλονίκης.

ΣΚΟΠΟΣ ΚΑΙ ΣΤΟΧΟΙ ΤΗΣ ΣΥΜΒΑΣΗΣ

Περιγραφή των αναγκών της Α.Α.

Η σύμβαση αφορά στην επιλογή αναδόχου για τις εργασίες κατασκευής και τοποθέτησης των μεταλλικών κατασκευών του υποέργου 3: «Κατασκευή και τοποθέτηση μεταλλικών κατασκευών» της πράξης «Sub. 3.20 Αποκατάσταση και επανάχρηση Κτηρίου Στρατωνισμού Α3 ως Μουσείο Ευρημάτων Μητροπολιτικού Σιδηροδρόμου Θεσσαλονίκης».

Στοιχεία ωριμότητας της Σύμβασης

Προηγήθηκε έρευνα αγοράς σχετικά με την κατασκευή και τοποθέτηση των μεταλλικών κατασκευών βάσει της οποίας έχει τεκμηριωθεί ο προϋπολογισμός.

Εγκεκριμένη μελέτη

Η υπ' αριθμ. πρωτ. ΥΠΠΟΑ/386469/10.08.2022 (ΑΔΑ: 9ΝΣΝ4653Π4-ΜΩΒ) Απόφαση Έγκρισης Μουσειολογικής Μελέτης και Μουσειογραφικής Προμελέτης για το διατηρητέο κτήριο στρατωνισμού Α3 του πρώην στρατοπέδου Παύλου Μελά στην Θεσσαλονίκη, στο πλαίσιο της επανάχρησης και λειτουργίας ως μουσείο.

Η υπ' αριθμ. πρωτ. ΥΠΠΟ/605363/13-12-2023 έγκριση της επικαιροποιημένης Μουσειογραφικής Μελέτης Εφαρμογής για το διατηρητέο κτήριο στρατωνισμού Α3 του πρώην στρατοπέδου Παύλου Μελά στην Θεσσαλονίκη, στο πλαίσιο της επανάχρησης και λειτουργίας ως μουσείο.

Τεκμηρίωση σκοπιμότητας/υποδιαίρεσης ή μη της σύμβασης σε τμήματα

Δεν είναι εφικτή η υποδιαίρεση της σύμβασης σε τμήματα λόγω της φύσης του έργου, του αδιαίρετου χαρακτήρα του και της ανάγκης ενιαίου συντονισμού κατά την υλοποίηση αυτού.

ΑΝΤΙΚΕΙΜΕΝΟ ΤΗΣ ΣΥΜΒΑΣΗΣ

Απαιτήσεις και Τεχνικές Προδιαγραφές ανά τμήμα αντικειμένου

Η κατασκευή και τοποθέτηση των μεταλλικών κατασκευών για τις ανάγκες της έκθεσης στο διατηρητέο κτήριο στρατωνισμού Α3 του πρώην στρατοπέδου Παύλου Μελά στη Θεσσαλονίκη θα εκτελείται σε συνεννόηση και υπό την επίβλεψη των αρμόδιων μηχανικών της Εφορείας Αρχαιοτήτων Πόλης Θεσσαλονίκης.

Απαιτείται συνεννόηση του Αναδόχου με τους Επιβλέποντες της Εφορείας Αρχαιοτήτων Πόλης Θεσσαλονίκης για τον προγραμματισμό και τον συντονισμό των εργασιών της σύμβασης με τις εργασίες που πραγματοποιούνται στο εργοτάξιο στο πλαίσιο των λοιπών υποέργων της πράξης «Sub. 3.20 Αποκατάσταση και επανάχρηση Κτηρίου Στρατωνισμού Α3 ως Μουσείο Ευρημάτων Μητροπολιτικού Σιδηροδρόμου Θεσσαλονίκης», στο πλαίσιο της αυτεπιστασίας.

Οι εργασίες για την υλοποίηση του συμβατικού αντικειμένου θα πρέπει να εκτελούνται εντός του χρονικού πλαισίου (ωραρίου) λειτουργίας του εργοταξίου του έργου και με τη δέουσα μέριμνα σε περίπτωση που θα εκτελούνται παράλληλες εργασίες.

Για τις απαιτήσεις βλ. ΜΕΡΟΣ Γ - **ΕΙΔΙΚΗ ΣΥΓΓΡΑΦΗ ΥΠΟΧΡΕΩΣΕΩΝ** στη συνέχεια του Παραρτήματος Ι.

Για τις τεχνικές προδιαγραφές βλ. ΜΕΡΟΣ Δ - **ΤΕΧΝΙΚΗ ΠΕΡΙΓΡΑΦΗ ΚΑΤΑΣΚΕΥΗΣ ΚΑΙ ΤΟΠΟΘΕΤΗΣΗΣ ΜΕΤΑΛΛΙΚΩΝ ΚΑΤΑΣΚΕΥΩΝ** στη συνέχεια του Παραρτήματος Ι.

Στο ΜΕΡΟΣ Δ – **ΓΕΝΙΚΗ ΠΕΡΙΓΡΑΦΗ ΕΡΓΑΣΙΩΝ** περιγράφεται η σειρά των εργασιών που αφορούν την κατασκευή και τοποθέτηση μεταλλικών κατασκευών σε σχέση με τις υπόλοιπες εργασίες της πράξης «Sub. 3.20 Αποκατάσταση και επανάχρηση Κτηρίου Στρατωνισμού Α3 ως Μουσείο Ευρημάτων Μητροπολιτικού Σιδηροδρόμου Θεσσαλονίκης».

Μεθοδολογία υλοποίησης

Με βάση την εγκεκριμένη Μουσειογραφική Μελέτη Εφαρμογής.

Διάρκεια σύμβασης - Χρόνοι παράδοσης

Όπως ορίζεται στο άρθρο 6.1. της Διακήρυξης.

Τόπος υλοποίησης/παράδοσης

Διατηρητέο Κτήριο Στρατωνισμού Α3 του πρώην στρατοπέδου Παύλου Μελά.

Παραδοτέα - Διαδικασία Παραλαβής/Παρακολούθησης

Η παρακολούθηση της εκτέλεσης της Σύμβασης και η διοίκηση αυτής θα διενεργηθεί από την Εφορεία Αρχαιοτήτων Πόλης Θεσσαλονίκης: η Υπηρεσία θα παρακολουθεί σε ημερήσια βάση την εκτέλεση των εργασιών κατασκευής και τοποθέτησης και θα συνεργάζεται στενά με τον εκπρόσωπο του Αναδόχου.

Ο Ανάδοχος οφείλει να συμμορφώνεται ως προς τις συστάσεις της ομάδας επίβλεψης. Μετά την ολοκλήρωση των εργασιών κατασκευής και τοποθέτησης θα ακολουθήσει η διαδικασία της παραλαβής.

Η μεταφορά των αγαθών είναι ευθύνη του αναδόχου και περιλαμβάνεται στο οικονομικό τίμημα της σύμβασης.

Η παραλαβή της κατασκευής και τοποθέτησης θα γίνεται από τους υπεύθυνους του έργου, όπου θα διαπιστώνεται ότι πληρούν τις προδιαγραφές της παρούσας τεχνικής έκθεσης και θα βεβαιώνεται η ποσότητά τους.

Ο Ανάδοχος υποχρεούται κατά την παράδοση και την τοποθέτηση των αγαθών να λαμβάνει όλα τα απαραίτητα μέτρα προστασίας τόσο για τα μηχανήματα και για το προσωπικό που θα απασχολεί ο ίδιος, όσο και για το προσωπικό της Εφορείας Αρχαιοτήτων, που εργάζεται πλησίον αυτών.

Οι μεταφορές στο συγκεκριμένο χώρο θα πρέπει να πραγματοποιούνται με ιδιαίτερη προσοχή ώστε να μην προκαλείται οποιαδήποτε φθορά ή βλάβη, η οποία σε κάθε περίπτωση θα επιβαρύνει τον Ανάδοχο.

Σε περίπτωση που τα είδη της προμήθειας δεν ανταποκρίνονται στις απαραίτητες προδιαγραφές της παρούσας τεχνικής έκθεσης, τα προϊόντα είναι ελαττωματικά από την κατασκευή τους ή υποστούν βλάβη κατά την αποθήκευση στον χώρο του αναδόχου ή κατά την μεταφορά τους στο χώρο του έργου, ή τοποθετήθηκαν κακώς, ο ανάδοχος είναι υποχρεωμένος να τα αντικαταστήσει με/ επανατοποθετήσει νέα με δικές του δαπάνες.

Οι ενδιαφερόμενοι οφείλουν να επισκεφθούν τον τόπο εκτέλεσης του έργου για να σχηματίσουν πλήρη και σαφή εικόνα και να έχουν προσωπική αντίληψη σχετικά με τις προσβάσεις, τη διακίνηση του εξοπλισμού τους, τις αποστάσεις, τη στενότητα χώρου και γενικά όλες τις συνθήκες που μπορεί να επηρεάσουν την μεταφορά και τοποθέτηση των αγαθών, προκειμένου να προσκομίσουν την προσφορά τους.

Εγγυήσεις -Τεχνική Υποστήριξη

Σύμφωνα με τα 4.1.2. και 6.6. της παρούσας διακήρυξης, απαιτείται εγγύηση καλής λειτουργίας ύψους πέντε χιλιάδων ευρώ (5.000,00€) για διάστημα έξι (6) μηνών.

Προαιρέσεις

Δε προβλέπονται.

Παρατάσεις

Σύμφωνα με την παράγραφο 6.1. της Διακήρυξης.

Τροποποίηση Σύμβασης

Σύμφωνα με τους όρους της παράγραφο 4.5 της Διακήρυξης.

ΜΕΡΟΣ Β- ΟΙΚΟΝΟΜΙΚΟ ΑΝΤΙΚΕΙΜΕΝΟ ΤΗΣ ΣΥΜΒΑΣΗΣ

Χρηματοδότηση

Φορέας χρηματοδότησης της παρούσας σύμβασης είναι το Υπουργείο Πολιτισμού, κωδ. ΣΑΤΑ 014. Η Σύμβαση χρηματοδοτείται από την Ευρωπαϊκή Ένωση – NextGeneration EU» και βαρύνει τις Πιστώσεις του Προγράμματος Δημοσίων Επενδύσεων με κωδικό ΟΠΣ ΤΑ 5204414, κωδικός ΣΑΤΑ 014 και ενάρτιμο έργου 2023ΤΑ01400039.

Η σύμβαση περιλαμβάνεται στο υποέργο Νο 3 «Κατασκευή και τοποθέτηση μεταλλικών κατασκευών» του έργου: «Sub. 3.20 Αποκατάσταση και επανάχρηση Κτηρίου Στρατωνισμού Α3 ως Μουσείο Ευρημάτων Μητροπολιτικού Σιδηροδρόμου Θεσσαλονίκης», με βάση την με αρ. πρωτ. 67806/03-05-2023 (ΑΔΑ: Ψ3ΟΟΗ-26Β), απόφαση ένταξης του Αναπληρωτή Υπουργού Οικονομικών, 1^η Τροποποίηση 150460/12-10-

2023, 2^η Τροποποίηση 60898/26-04-2024 (ΑΔΑ: 6ΖΕΑΗ-ΔΒΞ) για την ένταξη του έργου «Sub. 3.20 Αποκατάσταση και επανάχρηση Κτηρίου Στρατωνισμού Α3 ως Μουσείο Ευρημάτων Μητροπολιτικού Σιδηροδρόμου Θεσσαλονίκης» (κωδικός ΟΠΣ ΤΑ 5204414) στο Ταμείο Ανάκαμψης και Ανθεκτικότητας.

Η παρούσα σύμβαση χρηματοδοτείται από την Ευρωπαϊκή Ένωση (NextGenerationEU) και από εθνικούς πόρους μέσω του ΠΔΕ.

Εκτιμώμενη αξία σύμβασης σε ευρώ

εκατόν τριάντα χιλιάδες πεντακόσια είκοσι ευρώ (130.520,00€) χωρίς ΦΠΑ, εκατόν εξήντα μία χιλιάδες οκτακόσια σαράντα τέσσερα ευρώ και ογδόντα λεπτά (161.844,80€) συμπεριλαμβανομένου ΦΠΑ.

Ανάλυση και Τεκμηρίωση προϋπολογισμού/Συνολική και ανά τμήμα/μονάδα

Ο προϋπολογισμός καθορίστηκε βάσει έρευνας αγοράς που κατέληξε σε δύο (2) προσφορές για την επικαιροποίησή του.

Αξία δικαιωμάτων προαίρεσης/παράτασης

Δεν προβλέπονται.

Φ.Π.Α.- Κρατήσεις-δικαιώματα τρίτων – επιβαρύνσεις

Τον Ανάδοχο βαρύνουν οι υπέρ τρίτων κρατήσεις, καθώς και κάθε άλλη επιβάρυνση, σύμφωνα με την κείμενη νομοθεσία, μη συμπεριλαμβανομένου Φ.Π.Α., για την παράδοση των συμβατικών υλικών στον τόπο και με τον τρόπο που προβλέπονται στη διακήρυξη και στα λοιπά έγγραφα της σύμβασης. Ο Ανάδοχος βαρύνεται, ιδίως, με τις κρατήσεις που καθορίζονται στο άρθρο 5.1.2 της διακήρυξης.

α) Κράτηση 0,10% η οποία υπολογίζεται επί της αξίας κάθε πληρωμής προ φόρων και κρατήσεων της αρχικής, καθώς και κάθε συμπληρωματικής σύμβασης υπέρ της Ενιαίας Αρχής Δημοσίων Συμβάσεων

β) Κράτηση ύψους 0,02% υπέρ της ανάπτυξης και συντήρησης του ΟΠΣ ΕΣΗΔΗΣ, η οποία υπολογίζεται επί της αξίας, εκτός ΦΠΑ, της αρχικής, καθώς και κάθε συμπληρωματικής σύμβασης. Το ποσό αυτό παρακρατείται σε κάθε πληρωμή από την αναθέτουσα αρχή στο όνομα και για λογαριασμό του Υπουργείου Ψηφιακής Διακυβέρνησης σύμφωνα με την παρ. 6 του άρθρου 36 του ν. 4412/2016.¹²⁰

Οι υπέρ τρίτων κρατήσεις υπόκεινται στο εκάστοτε ισχύον αναλογικό τέλος χαρτοσήμου 3% και στην επ' αυτού εισφορά υπέρ ΟΓΑ 20%.

Με κάθε πληρωμή θα γίνεται η προβλεπόμενη από την κείμενη νομοθεσία παρακράτηση φόρου εισοδήματος αξίας 4% επί του καθαρού ποσού για τις προμήθειες.

Τρόπος πληρωμής

Σύμφωνα με την παράγραφο 5.1.1 της παρούσας.

Η οικονομική προσφορά θα έχει τη μορφή του εντύπου οικονομικής προσφοράς του Παραρτήματος ΙΙΙ.

ΜΕΡΟΣ Γ - ΕΙΔΙΚΗ ΣΥΓΓΡΑΦΗ ΥΠΟΧΡΕΩΣΕΩΝ

Ο Ανάδοχος υποχρεούται να διαθέσει για το υποέργο όλο το απαιτούμενο προσωπικό, υλικά, μηχανήματα, οχήματα, εργαλεία και οποιαδήποτε άλλα μέσα. Ο Ανάδοχος, σε κάθε περίπτωση επιβαρύνεται με όλες τις απαιτούμενες γενικές και ειδικές δαπάνες για την ολοκλήρωση του υποέργου.

Ο Ανάδοχος θα πρέπει:

- Να συμμορφώνεται με την οδηγία 92/57/ΕΕ, που αναφέρεται στις «Ελάχιστες απαιτήσεις Υγιεινής και ασφάλειας προσωρινών και κινητών Εργοταξίων» καθώς και στην Ελληνική Νομοθεσία σε θέματα υγιεινής και ασφάλειας (Π.Δ. 17/96 και Π.Δ. 159/99 κλπ.),
- Να τηρεί απαρεγκλίτως και να εφαρμόζει όλες τις διατάξεις της εργατικής νομοθεσίας, να λαμβάνει όλα τα απαραίτητα μέτρα ασφάλειας και υγιεινής, καθ' όλη τη διάρκεια εκτέλεσης των εργασιών και είναι αποκλειστικός υπεύθυνος, ποινικώς και αστικώς, για οποιοδήποτε ατύχημα ήθελε προκληθεί εκ παραβάσεως των ισχυουσών διατάξεων της κείμενης νομοθεσίας, όπως αυτή κάθε φορά ισχύει.
- Το συνεργείο του να διαθέτει και να χρησιμοποιεί μέσα ατομικής προστασίας (ΜΑΠ).
- Να συμμορφώνεται με τις εντολές των επιβλεπόντων.
- **Να συντονίζει τις εργασίες του μαζί με τα υπόλοιπα συνεργεία των οποίων οι εργασίες προηγούνται ή ακολουθούν, υπό τον συντονισμό των Επιβλεπόντων της Αναθέτουσας Αρχής, ώστε να μην παρουσιαστούν εμπόδια, καθυστερήσεις στην διαδοχή των εργασιών και κακοτεχνίες.**
- Ιδιαίτερη προσοχή πρέπει να δοθεί από τον Ανάδοχο ώστε να μην προκληθεί κατά την διάρκεια των φορτοεκφορτώσεων, της μεταφοράς και των εργασιών τοποθέτησης οποιαδήποτε βλάβη στις τοιχοποιίες ή σε άλλο στοιχείο του Μουσείου και των υπόλοιπων κατασκευών της έκθεσης. Στην περίπτωση που προκληθούν βλάβες υπό ευθύνη του Αναδόχου η οικονομική ευθύνη αποκατάστασής τους βαρύνει αποκλειστικά τον Ανάδοχο.
- Να μεριμνά για τη φύλαξη κάθε υλικού, μηχανήματος, εργαλείου, κ.λπ. που ανήκει σε αυτόν και βρίσκεται στο χώρο του εργοταξίου. Μέχρι την ολοκλήρωση του έργου, σε περίπτωση απώλειας, φθοράς, βλάβης, καταστροφής υλικού ή μηχανήματος δε δικαιούται να προβάλει αξίωση για οποιαδήποτε δική του αποζημίωση.
- Οι διαγωνιζόμενοι θα πρέπει να έχουν γνώση του τόπου εκτέλεσης του έργου, τον οποίο οφείλουν να επισκεφτούν για να σχηματίσουν πλήρη και σαφή εικόνα και να έχουν προσωπική αντίληψη σχετικά με τις προσβάσεις, τα μεταφορικά μέσα, τις ιδιαιτερότητες προσέγγισης, τη διακίνηση των εργαζομένων και μηχανημάτων τους, τις αποστάσεις, τη στενότητα του χώρου και γενικά όλες τις συνθήκες που μπορούν να επηρεάσουν την προσφορά τους και την εξέλιξη του έργου.
- Μετά το πέρας των εργασιών τοποθέτησης, τον έλεγχο και την αποδοχή από τον εργοδότη, ανά αυτοτελές τμήμα - ενότητα του έργου, θα αποσύρεται ο εξοπλισμός του συνεργείου κατασκευής και τοποθέτησης, θα απομακρύνονται τα υλικά που περίσσεψαν, θα αποκομίζονται τα άχρηστα προς απόρριψη και θα παραδίδονται οι χώροι καθαροί και ευπρεπείς, σε κατάσταση που να επιτρέπει άμεσα τις επόμενες εργασίες.

- Πριν από την κατασκευή και τοποθέτηση κρίνεται απαραίτητη η επιτόπου επιμέτρηση από τον ανάδοχο, εξετάζοντας όλες τις παραμέτρους που αφορούν στην ομαλή διεκπεραίωση της. Η προσαρμογή και τοποθέτηση των κατασκευών στις θέσεις τους θα προσδιοριστεί μετά από κοινή επίσκεψη στο έργο από τον ανάδοχο και την ομάδα επίβλεψης. Ο ανάδοχος θα έχει την αποκλειστική ευθύνη για την επιτόπου σωστή μέτρηση των διαστάσεων, την ακριβή εφαρμογή των μετρήσεων κατά την κατασκευή και τη σωστή τοποθέτηση των κατασκευών.

ΜΕΡΟΣ Δ - ΤΕΧΝΙΚΗ ΠΕΡΙΓΡΑΦΗ ΚΑΤΑΣΚΕΥΗΣ ΚΑΙ ΤΟΠΟΘΕΤΗΣΗΣ ΜΕΤΑΛΛΙΚΩΝ ΚΑΤΑΣΚΕΥΩΝ

ΑΚΟΛΟΥΘΟΥΝ ΤΑ ΠΕΔΙΑ ΤΗΣ ΤΕΧΝΙΚΗΣ ΕΚΘΕΣΗΣ ΤΗΣ ΜΟΥΣΕΙΟΓΡΑΦΙΚΗΣ ΜΕΛΕΤΗΣ ΕΦΑΡΜΟΓΗΣ ΓΙΑ ΤΟ ΔΙΑΤΗΡΗΤΕΟ ΚΤΗΡΙΟ ΣΤΡΑΤΩΝΙΣΜΟΥ Α3 ΤΟΥ ΠΡΩΗΝ ΣΤΡΑΤΟΠΕΔΟΥ ΠΑΥΛΟΥ ΜΕΛΑ ΣΤΗ ΘΕΣΣΛΟΝΙΚΗ ΣΤΟ ΠΛΑΣΙΟ ΤΗΣ ΕΠΑΝΑΧΡΗΣΗΣ ΤΟΥ ΩΣ ΜΟΥΣΕΙΟ (αριθμ. πρωτ. ΥΠΠΟΑ/386469/10.08.2022 (ΑΔΑ: 9ΝΣΝ4653Π4-ΜΩΒ), ΥΠΠΟ/605363/13-12-2023) ΠΟΥ ΑΦΟΡΟΥΝ ΤΗΝ ΚΑΤΑΣΚΕΥΗ ΚΑΙ ΤΟΠΟΘΕΤΗΣΗ ΜΕΤΑΛΛΙΚΩΝ ΚΑΤΑΣΚΕΥΩΝ.
(Σελίδες 24 – 38)

2.1 ΓΕΝΙΚΗ ΠΕΡΙΓΡΑΦΗ ΕΡΓΑΣΙΩΝ

Οι εργασίες στους χώρους τη έκθεσης θα γίνουν εν μέρει παράλληλα με τις εργασίες αποκατάστασης του κελύφους του κτηρίου.

Συγκεκριμένα, μετά το πέρας των εργασιών ενίσχυσης της εξωτερικής τοιχοποιίας του κτηρίου και κατά το στάδιο της υλοποίησης των επενδύσεων στην εσωτερική παρειά του εξωτερικού κελύφους καθώς και τη κατασκευή της εσωτερικής διαμερισμάτωσης, **θα πρέπει να αγκυρωθούν επί των σταθερών στατικών στοιχείων του κτηρίου οι μεταλλικές δοκοί που στηρίζουν διαχωριστικά τοιχία και χαμηλά διαχωριστικά πετάσματα (βλέπε σχ. Κ03, Κ04)**, πριν από την εφαρμογή της επένδυσης με στοιχεία ξηράς δόμησης. Οι κατασκευές αυτές εντοπίζονται κυρίως στη στάθμη του ισογείου.

Μετά την ολοκλήρωση των εργασιών αποκατάστασης του κελύφους του κτηρίου, η σειρά εργασιών διαμόρφωσης των χώρων της έκθεσης είναι:

Στη στάθμη του ισογείου μετά την ολοκλήρωση της διαμόρφωσης των υποβάσεων του δαπέδου, κατασκευάζονται τα διαχωριστικά τοιχία και οι επιδαπέδιες βάσεις των εκθεμάτων μεγάλης κλίμακας (βλέπε σχ.Α07). Στη συνέχεια τοποθετείται το βινυλικό δάπεδο. Κατόπιν, ανεξαρτήτως σειράς εφαρμογής, τοποθετούνται οι προθήκες, το πάσης φύσης εποπτικό υλικό, επιδαπέδιο και επιτοίχιο και εγκαθίστανται τα ψηφιακά και ηλεκτρονικά εποπτικά μέσα.

Στη στάθμη του ορόφου μετά την ολοκλήρωση της διαμόρφωσης των υποβάσεων των δαπέδων, τοποθετείται ο μεταλλικός σκελετός των διαζωμάτων, τα διαδοχικά τμήματα του οποίου συναρμολογούνται επί τόπου. Στη συνέχεια κατασκευάζεται το βιομηχανικό εποξειδικό δάπεδο (βλέπε σχ.Α08) και κατόπιν γίνονται οι επενδύσεις των διαζωμάτων. **Ακολουθεί η ανάρτηση από την οροφή των μεταλλικών φορέων που υποστηρίζουν την προβολή back projection.** Τέλος, ανεξαρτήτως σειράς

εφαρμογής, τοποθετούνται οι επιδαπέδιες προθήκες, **τα επιδαπέδια διαφανοσκόπια**, οι οριζόντιες προθήκες επί των διαζωμάτων, το πάσης φύσης εποπτικό υλικό, επιδαπέδιο και επιτοίχιο και εγκαθίστανται τα ψηφιακά και ηλεκτρονικά εποπτικά μέσα.

2.2 ΟΙ ΚΑΤΑΣΚΕΥΕΣ ΤΗΣ ΕΚΘΕΣΗΣ

Χώρος Προβολής 1 (σχ. A11)

Ο χώρος προβολής 1 κατασκευάζεται ως εξής:

Κατασκευάζεται μεταλλικός σκελετός από κοιλοδοκούς 40x80 ανά 60εκ. για τη διαμόρφωση του καμπύλου τοιχίου (RHS80x40x3 και RHS75x50x3). Η εξωτερική πλευρά του τοιχίου φέρει συμπληρωματική κατασκευή με κοιλοδοκούς 30x30 και 30x40 για την διαμόρφωση διαζώματος για την υποδοχή οθονών και βελτίωση της στήριξης της μεταλλικής κατασκευής επί του δαπέδου. Η άνω στήριξη του μεταλλικού σκελετού προϋποθέτει την ενίσχυση της ψευδοροφής με ειδικές διατομές UA 75X35X3 χιλ. τοποθετημένες στη κατάλληλη θέση. Ο μεταλλικός σκελετός επενδύεται εκατέρωθεν με διπλό φύλλο γυψοσανίδας τοποθετημένο σταυρωτά. Τα 8 εκ. μεταξύ των παρειών των τοιχίων πληρούνται με πλάκες πετροβάμβακα 80 kgr/μ3.

Κατασκευάζονται τα δύο πλευρικά τοιχία από μεταλλικό σκελετό ξηράς δόμησης πλάτους 50X75 χιλ. και επένδυση εκατέρωθεν με διπλό φύλλο γυψοσανίδας τοποθετημένο σταυρωτά. Τα 7,5 εκ μεταξύ των παρειών των τοιχίων πληρούνται με πλάκες πετροβάμβακα 80 kgr/μ3.

Διαμορφώνεται μετώπη & ράφι σε σχήμα Γ από μεταλλικό σκελετό ξηράς δόμησης πλάτους 50X75 χιλ. και επένδυση εκατέρωθεν με διπλό φύλλο γυψοσανίδας. Η μετώπη στηρίζεται στα πλευρικά τοιχία και αναρτάται από τη ψευδοροφή. Η ανάρτηση προϋποθέτει την ενίσχυση της ψευδοροφής με ειδικές διατομές UA 75X35X3 χιλ. τοποθετημένες στη κατάλληλη θέση.

(οι θέσεις τοποθέτησης των ενισχυτικών διατομών προσδιορίζονται στο σχ. A11).

Όλες οι επιφάνειες γυψοσανίδας βάφονται σε απόχρωση RAL 9010.

Η εσωτερική πλευρά των πλευρικών τοιχίων του χώρου προβολής επενδύεται με ξύλινα ηχοαπορροφητικά πάνελ με καπλαμά δρυός διαστάσεων 0,60x1,20 με διάτρηση τύπου T τοποθετημένα με ειδικούς αφανείς κοχλίες (βλ. τομή A-A σχ A11).

Η εσωτερική πλευρά του κυρτού τοίχου διαμορφώνεται επιφάνεια προβολής από κόντρα πλακέ 4χιλ. που βάφεται σε απόχρωση RAL 9010.

Στον έναν πλευρικό τοίχο τοποθετείται επιτοίχιος φορέας ειδικού εποπτικού υλικού διαστάσεων 0,45x2,30μ (βλ. σχ.Κ08).

Η οροφή του χώρου προβολής διαμορφώνεται με κατασκευή διαμορφωμένης ψευδοροφής με αναβαθμούς από γυψοσανίδα αναρτημένης από την οροφή σύμφωνα με το σχέδιο A11, που βάφεται σε

απόχρωση RAL 9010. Η ψευδοροφή επενδύεται με ξύλινα ηχοαπορροφητικά πάνελ με καπλαμά δρυός διαστάσεων 0,60X0,60 μ. με διάτρηση, τοποθετημένα με ειδικούς αφανείς κοχλίες.

Στην εξωτερική πλευρά του χώρου προβολής το διάζωμα διαμορφώνεται ως βάθρο στήριξης τριών οθονών αφής. Οι οριζόντιες επιφάνειες της μεταλλικής κατασκευής επενδύονται με MDF 24 χιλ. Οι κατακόρυφες επιφάνειες επενδύονται με MDF πάχους 12χιλ. βαμμένες με λάκα σατινέ χρώματος RAL 9010. Οι κατακόρυφες επιφάνειες τοποθετούνται επί της μεταλλικής κατασκευής με τρόπο ώστε στο κάτω τμήμα του διαζώματος να διαμορφωθεί εσοχή-σκοτία ύψους 4 εκ. Τέλος, η οριζόντια επιφάνεια MDF επενδύεται με πορώδες, μη ομοιογενές υλικό επιφάνειας τύπου corian πάχους 12χιλ. απόχρωσης τύπου «elegant grey της DuPont» με διαμόρφωση μετώπης 20 εκ..

Χώρος Προβολής 2 (σχ. A12)

Ο χώρος προβολής 2 κατασκευάζεται ως εξής:

Διαμορφώνεται μεταλλικός “κλωβός” με τρεις κλειστές πλευρές από κοιλοδοκούς 40x40 και κοιλοδοκούς 40x80 (RHS80x40x4 και SHS50x40). Ο κλωβός αποτελεί την υποδομή διαμόρφωσης του περικλειστού χώρου προβολής. Τοποθετείται δεύτερος μεταλλικός σκελετός για τη διαμόρφωση των πλαϊνών τοιχίων πάχους 25εκ. (βλ. σχέδιο A12). Τα τρία περιμετρικά τοιχία του κλωβού επενδύονται με διπλό φύλλο γυψοσανίδας. Εξ αυτών, η παρειά που προορίζεται για την υποδοχή εγκατάστασης video wall επενδύεται με MDF πάχους 24χιλ. Όλες οι επενδύσεις βάφονται σε απόχρωση RAL 9010.

Η τέταρτη πλευρά του κλωβού διαμορφώνεται ως καμπύλο πέτασμα από ειδικές διατομές αλουμινίου. Το πέτασμα κατασκευάζεται με κατακόρυφα προφίλ αλουμινίου 40x80 ορθογωνικής διατομής τύπου M1025 της Octanorm στις δύο ακραίες απολήξεις. Ενδιάμεσα κατακόρυφα προφίλ αλουμινίου 40x80 με ατρακτοειδή διατομή τύπου S6105 της Octanorm ανά 60εκ. και οριζόντια προφίλ 20x40 ορθογωνικής διατομής με καμπύλη διαμόρφωση τύπου Z4400 της Octanorm, διαμορφώνουν το καμπύλο πέτασμα σύμφωνα με το σχέδιο. Το πλέγμα που δημιουργείται με μορφή κανάβου, γίνεται φορέας περίοπτου εποπτικού υλικού.

Εσωτερικά διαμορφώνεται ψευδοροφή από γυψοσανίδα που επενδύεται με ξύλινα ηχοαπορροφητικά πάνελ με καπλαμά δρυός διαστάσεων 0,60X1,20 μ. με διάτρηση, τοποθετημένα με ειδικούς αφανείς κοχλίες σε διάταξη που φαίνεται στο σχέδιο A12. Οι επιφάνειες γυψοσανίδας βάφονται σε απόχρωση RAL 9010.

Στην επιφάνεια υποδοχής της εγκατάστασης video wall, τοποθετείται αποσπώμενο σύστημα ανάρτησης οθονών και συστοιχία 3 οθονών 55” wall και 2 διαφανοσκοπίων διαστάσεων 3,63X1,10 μ. πάνω και κάτω από τη συστοιχία των οθονών. Τα διαφανοσκόπια κατασκευάζονται με ειδικό πλαίσιο αλουμινίου τύπου M1901 της Octanorm βαμμένο σε απόχρωση RAL 9010 και εκτύπωση σε ύφασμα για lightbox.

Στα πλευρικά τοιχία τοποθετούνται επιτοιχιοί φορείς ειδικού εποπτικού υλικού διαστάσεων 0,45x2,30 μ (βλ. σχ.Κ08).

Διαχωριστικά τοιχία (σχ.Κ03)

Πρόκειται για τα εγκάρσια διαχωριστικά τοιχία των ενοτήτων του εκθεσιακού χώρου της στάθμης του ισογείου, κατασκευασμένα με μεταλλικό σκελετό ανάρτησης (αλουμινίου) και πάνελ ινοπλισμένου σκυροδέματος.

Β) Τοιχία που κατασκευάζονται μεταξύ δομικών στοιχείων του κτιρίου και επενδύονται στις 2 όψεις (τοιχία Τ02, Τ04, Τ06, Τ07, Τ08).

Για την κατασκευή τους πακτώνεται κοιλοδοκός 60x140 μεταξύ δομικών στοιχείων του κτιρίου σε ύψος 2,66μ από το έδαφος και κοιλοδοκός 60x40 στο δάπεδο. Μεταξύ των δύο οριζόντιων κοιλοδοκών τοποθετούνται κατακόρυφοι κοιλοδοκοί 60x40 ανά 60 εκ. δημιουργώντας κατακόρυφο μεταλλικό πλέγμα. Επί των κατακόρυφων κοιλοδοκών προσαρμόζονται οριζόντιοι οδηγοί αλουμινίου ειδικής διατομής επί των οποίων θα γίνει η ανάρτηση των πάνελ. Τα πάνελ φέρουν στην πίσω όψη τους αντίστοιχους ειδικούς αναρτήρες σε δύο σημεία (πάνω και κάτω) ώστε να αναρτηθούν επί των οριζόντιων οδηγών.

Στο άνω τμήμα της κατασκευής πραγματοποιείται επίστεψη από MDF πάχους 24 χιλ σε χρώμα RAL 5004 στερεωμένο στην άνω οριζόντια δοκό.

Τα πάνελ ινοπλισμένου σκυροδέματος είναι πάχους 12 χιλ. χρώματος μπεζ τύπου Carat Sahara 7002 της εταιρείας Swiss Pearl γενικής διάστασης 60x70 εκ., τοποθετημένα με αρμό 3 χιλ. Η διάταξη των πάνελ ακολουθεί το σχέδιο "Όψη Επένδυσης" στο σχ. Κ03. Στα τοιχία Τ01 και Τ03, τμήμα των πάνελ αντικαθίσταται με επιφάνεια PVC τύπου CX πάχους 12χιλ που φέρει εκτύπωση με χρήση του ίδιου συστήματος ανάρτησης.

Γ) Αυτοφερόμενο τοιχίο (τοιχίο Τ05)

Το τοιχίο έχει μορφή κάτοψης Γ και η μία του απόληξη στερεώνεται στον τοίχο. Κατασκευάζεται με όμοιο τρόπο με τα τοιχία της κατηγορίας Β αλλά η οριζόντια άνω κοιλοδοκός είναι 60x40.

Επενδύεται εξ ολοκλήρου με πάνελ ινοπλισμένου σκυροδέματος όμοια με αυτά της κατηγορίας Α και Β. Δεν φέρει επιφάνειες εκτύπωσης.

Χαμηλά διαχωριστικά πετάσματα (σχ.Κ04)

Τα χαμηλά διαχωριστικά πετάσματα εδράζονται σε βάσεις εκθεμάτων μεγάλης κλίμακας (βάσεις Β01 και Β02). Υπάρχουν δύο χαμηλά διαχωριστικά πετάσματα στη στάθμη του ισογείου (πετάσματα 01 και 02) μήκους 4,50 και 3,15 μ. αντίστοιχα.

Για την κατασκευή τους τοποθετείται μεταλλική κοιλοδοκός διατομής RHS 60 X 140 χιλ. βαμμένο σε χρώμα RAL 9010, που αγκυρώνεται στα εκατέρωθεν δομικά στοιχεία του κτηρίου. Στο κενό διάστημα μεταξύ μεταλλικής διατομής και βάσης τοποθετούνται υαλοπίνακες triplex 5+5 χιλ. ύψους 1,20 μ. με επεξεργασία αμμοβολής. Η στήριξη γίνεται με ανοξείδωτα διαιρούμενα στηρίγματα που πακτώνονται στην μεταλλική δοκό και στη βάση εκθεμάτων. Το συνολικό ύψος του πετάσματος από το δάπεδο του εκθεσιακού χώρου είναι 1,50 μ.

Βάσεις εκθεμάτων μεγάλης κλίμακας (σχ.Κ01.1 και Κ01.2)

Για την διαμόρφωση των βάσεων B01-B03 & B05-B15 κατασκευάζεται οριζόντιο μεταλλικό πλέγμα από κοιλοδοκούς 40X40 χιλ. ανά 60-70 εκ. (SHS40x4 και RHS40x20x3) που εδράζεται επί του δαπέδου με αποστάτες μήκους 6 εκ. και ρεγουλατόρους. Οι επιφάνειες των βάσεων δημιουργούνται από διαδοχικά πλέγματα που συναρμολογούνται επί τόπου. Η «τμηματοποίηση» των μεταλλικών κατασκευών των βάσεων προσδιορίζεται στο σχ. K01.1.

Επί της μεταλλικής κατασκευής τοποθετούνται 2 στρώσεις από κόντρα πλακάτζ πάχους 12χιλ έκαστο με σταυρωτή τοποθέτηση. Η τελική επίστρωση πραγματοποιείται με κονίαμα επάλειψης.

Περιμετρικά η κάθε βάση εγκιβωτίζεται με ανοξείδωτη λάμα πάχους 100x4χιλ. με επεξεργασία αμμοβολής.

Η βάση B04 κατασκευάζεται με τις ίδιες αρχές, αλλά έχει ένα τμήμα κατακόρυφο που διαμορφώνει πλάτη για τα εκθέματα (σχ. K01.2).

Κατασκευάζεται βάση μορφής Γ από κοιλοδοκούς 40X40 χιλ. ανά 60 εκ. που εδράζεται επί του δαπέδου με αποστάτες μήκους 6 εκ. και ρεγουλατόρους. Επί του οριζόντιου τμήματος της μεταλλικής κατασκευής τοποθετούνται 2 στρώσεις από κόντρα πλακάτζ πάχους 12 χιλ. ενώ στο κατακόρυφο τμήμα μία στρώση από κόντρα πλακάτζ πάχους 18 χιλ. Η τελική επίστρωση πραγματοποιείται με κονίαμα επάλειψης. **Περιμετρικά η βάση εγκιβωτίζεται με ανοξείδωτη λάμα πάχους 100x4χιλ. με επεξεργασία αμμοβολής.**

Δάπεδα (σχ. A07 και A08)

Τα δάπεδα στους χώρους της έκθεσης διαμορφώνονται ως εξής:

Οι εκθεσιακοί χώροι της στάθμης του ισογείου επιστρώνονται με ετερογενές βινυλικό δάπεδο πολλαπλών στρώσεων πάχους 2 χιλ τύπου Acczent Excellence 80 Ceramic Gray Beige της εταιρείας TARKETT. Το δάπεδο κατασκευάζεται με ζώνες των 2,00 μ. (όσο το πλάτος του ρολού), τοποθετημένο κάθετα στον διαμήκη άξονα του εκθεσιακού χώρου. Οι αρμοί που εμφανίζονται ανά 2,00 μ. στις ενώσεις των διαδοχικών ζωνών πληρώνονται με “κορδόνι” PVC ιδίου χρώματος που εφαρμόζεται με θερμική συναρμογή. Με την αρμοκόλληση διασφαλίζεται η μόνιμη σφράγιση και η μακροζωία του δαπέδου.

Για την τοποθέτηση του βινυλικού δαπέδου πρέπει να έχει πραγματοποιηθεί η επίστρωση όλου του χώρου με γκρο μπετόν πάχους 9,5 εκ. σύμφωνα με την οριστική μελέτη του κτηρίου και να έχει γίνει προετοιμασία της επιφάνειας υποδοχής του βινυλικού δαπέδου με αυτοεπιπεδούμενη εποξειδική επίστρωση πάχους 3 χιλ. Για την εφαρμογή του τελικού δαπέδου απαιτείται επιφάνεια υποδοχής τελείως απαλλαγμένη από υγρασία.

Το βινυλικό δάπεδο θα τοποθετηθεί μετά την κατασκευή του τοιχίου της εισαγωγικής ενότητας, των διαχωριστικών τοιχίων και των βάσεων των εκθεμάτων μεγάλης κλίμακας.

Στη στάθμη του ορόφου, οι επιφάνειες των δαπέδων επιστρώνονται ως εξής:

Η ζώνη του δαπέδου στην αρχή και στο τέλος των χώρων της έκθεσης στην δυτική και στην ανατολική πτέρυγα αντίστοιχα, επιστρώνεται με κεραμικές πλάκες διαστάσεων 1,00X1,00 μ. που εφαρμόζονται με κόλλα επί της στρώσης γκρό μπετόν. Το συνολικό πάχος του δαπέδου θα είναι 7 εκ. όπως προτείνεται στην οριστική μελέτη του κτηρίου.

Στην ανατολική πτέρυγα και μεταξύ των κεραμικών πλακιδίων και του χώρου προβολής 2 κατασκευάζεται διάζωμα με πλακίδια μαρμάρου 15X30 εκ και πάχους 2 εκ..

Το δάπεδο στους δύο χώρους προβολής κατασκευάζεται με διαδοκίδωση επί του φέροντος οργανισμού, διαμόρφωση ψευδοπατώματος από 2 φύλλα κόντρα πλακέ θαλάσσης πάχους 12χιλ έκαστο και τελική διάστρωση μοκέτας πάχους 8-10 χιλ. με ηχοαπορροφητικές ιδιότητες και χρωματική αναφορά σε απόχρωση RAL 3009. Ο αρμός με το παρακείμενο βιομηχανικό δάπεδο των εκθεσιακών χώρων πληρώνεται με ανοξείδωτο προφίλ (βλ. Λ2 σχέδιο Α08).

Οι εκθεσιακοί χώροι της στάθμης του ορόφου επιστρώνονται με βιομηχανικό δάπεδο με αυτοεπιπεδούμενη εποξειδική επίστρωση πάχους 3 χιλ. Το δάπεδο θα έχει απόχρωση RAL 9010. Οι απαραίτητοι αρμοί που απαιτούνται για την κατασκευή του δαπέδου κατασκευάζονται σε τακτά διαστήματα με μη παράλληλη διάταξη, διαμορφώνοντας άνισες και ακανόνιστες ζώνες κάθετα στον διαμήκη άξονα του εκθεσιακού χώρου. **Η χάραξή τους εναρμονίζεται με την τεθλασμένη απόληξη των πλευρικών υπερυψωμένων διαζωμάτων σύμφωνα με το σχέδιο Α08.** Οι αρμοί πληρώνονται με πολυουρεθανική σφραγιστική μαστίχη.

Για την τελική επίστρωση με αυτοεπιπεδούμενο εποξειδικό βιομηχανικό δάπεδο πρέπει να έχει πραγματοποιηθεί η επίστρωση όλου του χώρου με γκρο μπετόν πάχους 6,5-7 εκ. σύμφωνα με την οριστική μελέτη του κτηρίου. Επίσης θα έχει προηγηθεί η κατασκευή των δομικών στοιχείων των χώρων προβολής καθώς και η τοποθέτηση τουλάχιστον της μεταλλικής υποκατασκευής των πλευρικών υπερυψωμένων διαζωμάτων.

Υψίκορμες βάσεις ανάρτησης εκθεμάτων (σχ. Κ01.2)

Οι υψίκορμες βάσεις κατασκευάζονται εξ ολοκλήρου από μεταλλικές λάμες, πλάκες και διατομές.

Αποτελούνται από:

Οριζόντια μεταλλική πλάκα έδρασης διαστάσεων 0,45X2,00 μ. πάχους 8 σιλ. που στηρίζεται επί του διαζώματος.

Κατακόρυφες πλάκες πλάτους 0,20 μ., διαφόρων υψών (0,80, 1,00, 1,20 μ.) και πάχους 8 χιλ. Η σύνδεση των κατακόρυφων πλακών με την πλάκα βάσης πραγματοποιείται με δύο γωνίες 60x6 και ύψους 30 εκ. έκαστη, οι οποίες κολλώνται επί της βάσης και στερεώνουν τις κατακόρυφες πλάκες με 4 κοχλίες με φρεζάτη κεφαλή. Η θέση των κατακόρυφων στοιχείων επί της πλάκας έδρασης προσδιορίζεται στο σχέδιο Κ01.2.

Όλα τα μεταλλικά στοιχεία βάφονται σε ral 7032.

Πλευρικά υπερυψωμένα διαζώματα (σχ. Κ02.1 ως και Κ02.8)

Στους εκθεσιακούς χώρους της στάθμης του ορόφου και σε όλο το μήκος των δύο ενιαίων αιθουσών αναπτύσσονται εκατέρωθεν υπερυψωμένα διαζώματα σύνθετης μορφής. Πρόκειται για τέσσερις επιμήκεις τεθλασμένες κατασκευές με αναβαθμούς, εσοχές και βάθρα (βλ. σχέδια Κ02.1 και Κ02.2)

Η κατασκευή των διαζωμάτων οφείλει να πληροί:

(α) απόδοση κατασκευαστικής συνέχειας χωρίς εμφανή διακοπή

(β) δυνατότητα πολλαπλών ογκομετρικών διαμορφώσεων

(γ) δυνατότητα κατασκευής σε σχέση με τις ειδικές συνθήκες που επιβάλλει το κτήριο (π.χ. μέγεθος ανοιγμάτων κτηρίου για την μεταφορά των κατασκευών)

Η κατασκευή των διαζωμάτων πραγματοποιείται με μεταλλικό σκελετό και επιφάνειες επένδυσης. Ο μεταλλικός σκελετός κατασκευάζεται σε επί μέρους τμήματα που είναι διαχειρίσιμα από πλευράς βάρους, δυνατότητας μεταφοράς και μετακίνηση εντός του κτηρίου. Τα επί μέρους τμήματα συναρμολογούνται στον τόπο του έργου και ακολουθούν οι εργασίες επένδυσης.

Τα τέσσερα διαζώματα είναι τα εξής

Βόρειο τμήμα δυτικής πτέρυγας εκθεσιακού χώρου: διάζωμα Α

Αποτελείται από 13 τμήματα μεταλλικής κατασκευής.

Νότιο τμήμα δυτικής πτέρυγας εκθεσιακού χώρου: διάζωμα Β

Αποτελείται από 14 τμήματα μεταλλικής κατασκευής.

Βόρειο τμήμα ανατολικής πτέρυγας εκθεσιακού χώρου: διάζωμα Γ

Αποτελείται από 11 τμήματα μεταλλικής κατασκευής.

Νότιο τμήμα ανατολικής πτέρυγας εκθεσιακού χώρου: διάζωμα Δ

Αποτελείται από 12 τμήματα μεταλλικής κατασκευής.

Κάθε επί μέρους μεταλλική κατασκευή αποτελείται από οριζόντιους κοιλοδοκούς 30x30 (SHS30x3) και κατακόρυφους ορθοστάτες 30x40 (RHS40x30x3). Η διάταξη των κοιλοδοκών φαίνεται στα σχ. K02.3-K02.8 .

Τα επί μέρους τμήματα ενώνονται μεταξύ τους με κενό 2 εκ.

Μετά τη συγκόλληση των επιμέρους τμημάτων σε ενιαία κατασκευή, ακολουθούν οι εργασίες επένδυσης.

Οι οριζόντιες επιφάνειες της μεταλλικής κατασκευής επενδύονται με MDF 24 χιλ. Οι κατακόρυφες επιφάνειες επενδύονται με MDF πάχους 12χιλ. βαμμένες με λάκα σατινέ χρώματος RAL 9010. Οι κατακόρυφες επιφάνειες τοποθετούνται επί της μεταλλικής κατασκευής με τρόπο ώστε στο κάτω τμήμα του διαζώματος να διαμορφωθεί εσοχή-σκοτία ύψους 4 εκ. (βλ. σχέδιο K02.3).

Η τελική επένδυση των κατασκευών γίνεται με πορώδες, μη ομοιογενές υλικό επιφάνειας τύπου corian. Η οριζόντια επιφάνεια των διαζωμάτων επιστρώνεται με πορώδες, μη ομοιογενές υλικό επιφάνειας τύπου corian πάχους 12 χιλ. απόχρωσης τύπου «elegant grey της DuPont» πάνω από την επιφάνεια του MDF.

Διαμορφώνεται κατακόρυφη μετώπη 21 εκ. σε όλο το μήκος των διαζωμάτων. Η επένδυση με πορώδες, μη ομοιογενές υλικό επιφάνειας τύπου corian γίνεται στον τόπο του έργου όπου και επιτυγχάνεται συνέχεια της κατασκευής άνευ αρμών.

Τα διαζώματα περιλαμβάνουν τμήματα με αναβαθμό 10 ή 20 ή 30 εκ., τμήματα με εσοχή και τμήματα με βάθρο (βλ. σχέδια K02.6, K02.7, K02.8). Σε αυτές τις περιπτώσεις οι οριζόντιες επιφάνειες των διαμορφώσεων επενδύονται με MDF 24 χιλ. βαμμένες με λάκα σατινέ χρώματος RAL 9010.

Το κατώτερο τμήμα των διαζωμάτων είναι επιφάνειες πλήρωσης με ανοιγόμενα τμήματα για τον έλεγχο του εσωτερικού χώ

ρου των διαζωμάτων και κατασκευάζεται από πλάκες MDF πάχους 12 χιλ. βαμμένες με λάκα σατινέ χρώματος RAL 9010, σταθερές ή ανοιγόμενες.

Ο χώρος κάτωθεν των διαζωμάτων είναι αποδέκτης οδύσεων καλωδιώσεων της εγκατάστασης ισχυρών και ασθενών ρευμάτων καθώς και τοποθέτησης της υποδομής υποστήριξης των εκθεμάτων και είναι επισκέψιμος.

Ανάμεσα στο άνω και το κάτω μέρος του διαζώματος διαμορφώνεται σκοτία. Αρμοί διαστολής κατασκευάζονται σε αφανείς ενώσεις της συνολικής κατασκευής των διαζωμάτων.

Κατασκευές υποστήριξης προβολής Back Projection (σχ. K07)

Οι κατασκευές για την υποδοχή των οθονών προβολής back projection στις έξι προβλεπόμενες θέσεις είναι μεταλλικές και αναρτώνται από την οροφή του εκθεσιακού χώρου. Για την τοποθέτησή τους είναι απαραίτητη προϋπόθεση η ενίσχυση της ψευδοροφής στις θέσεις ανάρτησης, όπως περιγράφεται στο κεφ. "Γενική Περιγραφή Εργασιών". Η ενίσχυση θα γίνει με διατομές γυψοσανίδας UA διαστάσεων 75x35x2 χιλ..

Κάθε κατασκευή διαμορφώνεται με μεταλλική λάμα 150X8 χιλ. (L70x70x6) μήκους 1,78 μ. που στηρίζεται στις ενισχυμένες διατομές UA γυψοσανίδας και αποτελεί τη βάση ανάρτησης της υπόλοιπης κατασκευής.

Η υπόλοιπη κατασκευή αποτελείται από κατακόρυφες λάμες 70X6 χιλ. με διαμόρφωση καμπύλου τελειώματος, οριζόντια δοκό UPN 70X50X6 χιλ., οριζόντια γωνία 70X70X6 χιλ., οριζόντια λάμα 70X6 χιλ. και περιμετρικό πλαίσιο από κοιλοδοκό 30X30 χιλ. για την υποδοχή της επιφάνειας της οθόνης προβολής (διαστάσεις οθόνης 1,68X1,26 μ.), σύμφωνα με το σχέδιο K07.

Όλα τα μεταλλικά στοιχεία βάφονται σε απόχρωση RAL 7032 .

σημ, η χρήση της κατασκευής ολοκληρώνεται με short throw projector αναρτημένο στην οροφή στην πίσω πλευρά της κατασκευής.

Επιτοίχιοι φορείς ειδικού εποπτικού υλικού υποενοτήτων αναρτημένοι σε δομικά στοιχεία του κτηρίου (σχ. K08).

Τοποθετούνται στις στάθμες του ισογείου και του ορόφου επί δομικών στοιχείων του κτηρίου.

Κάθε φορέας κατασκευάζεται από μεταλλική πλάκα διαστάσεων 2,00X1,50 μ. πάχους 2,5 χιλ. βαμμένη σε απόχρωση RAL 9010 και στηρίζεται με αποστάτες 4εκ. στα δομικά στοιχεία του κτιρίου.

Επί της πλάκας τοποθετείται επιφάνεια εκτύπωσης PVC τύπου CX πάχους 8 χιλ. διαστάσεων 1,25X2,40 μ. με στήριξη από την πίσω πλευρά.

Σε 4 από τους φορείς τοποθετείται οθόνη προβολής 42”.

Αυτόφωτοι κατακόρυφοι φορείς εποπτικού υλικού – διαφανοσκόπια (σχ.Κ05.1 και Κ05.2)

Σύνθετες κατασκευές που αποτελούνται από μεταλλική βάση επενδυμένη με MDF και σώμα διαφανοσκοπίου από αλουμίνιο. Υπάρχουν έξι κατακόρυφα διαφανοσκόπια διαστάσεων 4,00X2,80 μ. εκ των οποίων τα πέντε είναι ελεύθερα - αυτοφερόμενα και το ένα στηρίζεται επί τοιχοποιίας. Επίσης υπάρχουν δύο διαφανοσκόπια διαστάσεων 2,00X2,80 μ. που στηρίζονται επί τοιχοποιίας.

Όλα τα διαφανοσκόπια έχουν κοινή δομή κατασκευής. Δημιουργείται μεταλλική βάση έδρασης που κατασκευάζεται από κοιλοδοκούς διατομής 40X80 χιλ. Τα ελεύθερα - αυτοφερόμενα έχουν και μεταλλική πλάκα έδρασης πάχους 20 χιλ., πλάτους 30 εκ. με μεταλλική ενίσχυση σύνδεσης. Σε αυτή τη περίπτωση, το συνολικό πλάτος της βάσης έδρασης είναι 50 εκ.

Επί της βάσης έδρασης τοποθετείται πλέγμα κοιλοδοκών 40X40 που διαμορφώνουν το κάτω τμήμα του διαφανοσκοπίου. Το κάτω τμήμα επενδύεται με MDF πάχους 18χιλ. βαμμένο με λάκα σατινέ σε απόχρωση RAL 7032. Όλα τα μεταλλικά στοιχεία της βάσης βάφονται σε απόχρωση RAL 7032.

Επί της μεταλλικής κατασκευής τοποθετείται αυτόφωτο lightbox διαστάσεων 4,00X2,10 μ. και πλάτος 24 εκ. Αυτό κατασκευάζεται από διατομές αλουμινίου τύπου OCTALUMINA 120 της εταιρείας OCTANORM κατάλληλες για τη διαμόρφωση lightbox που διαμορφώνουν το φωτιζόμενο μέρος του διαφανοσκοπίου. Αποτελείται από δύο περιμετρικά πλαίσια αλουμινίου τύπου M1901 της Octanorm. Το ένα πλαίσιο (πρόσθιο) βάφεται σε απόχρωση RAL 9010 ενώ το δεύτερο σε απόχρωση RAL 7032. Επί του μπροστινού πλαισίου τοποθετείται ύφασμα για lightbox με εκτύπωση που φέρει οπή για την τοποθέτηση οθόνης προβολής 45”, για την οποία πρέπει να προβλεφθεί ενίσχυση της στήριξης στο εσωτερικό του περιμετρικού πλαισίου.

Το πίσω πλαίσιο κλείνει με αποσπώμενη πλάκα αλουμινίου πάχους 3 χιλ. σε βαμμένο σε απόχρωση RAL 7032. Στην περίπτωση που η κατασκευή άπτεται υφιστάμενης ή πρόσθετης τοιχοποιίας η στήριξή της γίνεται κυρίως επί της τοιχοποιίας και η επίσκεψη στο εσωτερικό της κατασκευής πραγματοποιείται με την προσωρινή απόσπαση του έκτυπου υφάσματος.

Οριζόντια διαφανοσκόπια (σχ.Κ06)

Τα οριζόντια διαφανοσκόπια κατασκευάζονται με μεταλλικό πλέγμα έδρασης από μεταλλικές διατομές 40X40 χιλ. τοποθετημένες ανά 60 εκ., βαμμένο περιμετρικά σε απόχρωση RAL 7032, κάτω επιφάνεια MDF πάχους 24 χιλ. επί του μεταλλικού πλέγματος έδρασης όπου τοποθετούνται ταινίες φωτισμού led

ανά 20 εκ. και περιμετρικά τοιχώματα από πλάκες MDF πάχους 18 χιλ. βαμμένες με λάκα σατινέ απόχρωσης RAL 7032.

Σε απόσταση 20 εκ. από την κάτω επιφάνεια του διαφανοσκοπίου τοποθετείται μεταλλική γωνία 50X50 χιλ στα περιμετρικά τοιχώματα. Επί της μεταλλικής γωνίας εδράζεται επιφάνεια plexiglass 5χιλ. με εκτύπωση στην πίσω όψη του.

Για τον λειτουργία των διαφανοσκοπίων πρέπει να ληφθεί μέριμνα για των ρευματοδότησή τους μέσω του δαπέδου των εκθεσιακών χώρων.

Ανάλογα με τις διαστάσεις τους, τα οριζόντια διαφανοσκόπια είναι 1,30X4,75 μ. και 0,80X4,75 μ.

Πινακίδες - ορόσημα ενότητων (σχ. K08)

Πρόκειται για κατασκευές ελεύθερες και αυτοεδραζόμενες. **Οι πινακίδες ορόσημα στη στάθμη του ισογείου έχουν διαστάσεις 0,60X2,40 μ. και στη στάθμη του ορόφου 0,60X2,70 μ.**

Αποτελούνται από δύο μεταλλικά ελάσματα διατομής Γ πάχους 15 χιλ. με μήκη των στελεχών 20 και 50 εκ αντίστοιχα. Τα ελάσματα ενώνονται αντικρουστά με μπουλόνια και διαμορφώνουν βάση έδρασης διαστάσεων 40X60 εκ. Μεταξύ τους τοποθετούνται δύο φύλλα κόντρα πλακάζ πάχους 10 χιλ. έκαστο ως φορέας των επιφανειών εκτύπωσης. Το σόκορο των φύλλων κόντρα πλακάζ καλύπτεται με διατομή αλουμινίου μορφής T. Τα μεταλλικά ελάσματα και οι διατομές αλουμινίου βάφονται σε απόχρωση RAL 9010.

Επί των επιφανειών κόντρα πλακάζ εφαρμόζονται οι έκτυπες επιφάνειες PVC-CX πάχους 3 χιλ.

Φορείς οθονών 27” (σχ. K09)

Υπάρχουν τρεις κατηγορίες φορέων για οθόνες:

A) Επιδαπέδιοι φορείς οθόνης αφής που τοποθετούνται στη στάθμη του ισογείου.

Για την κατασκευή τους δημιουργείται βάση έδρασης από κοιλοδοκούς 40x30 με ρυθμιστές ύψους (ρεγουλατόροι). Επί της βάσης τοποθετείται αναλόγιο υποδοχής της οθόνης αφής το οποίο κατασκευάζεται εξ ολοκλήρου από χαλυβδοέλασμα πάχους 2,5 χιλ. και περιλαμβάνει χώρο τοποθέτησης Η/Υ (υποστήριξη οθόνης αφής) με ανοιγόμενη θυρίδα επίσκεψης και κατακόρυφη επιφάνεια υποδοχής εποπτικού υλικού.

Όλα τα μεταλλικά στοιχεία βάφονται σε απόχρωση RAL 9010.

B) Επιτραπέζιοι φορείς οθόνης αφής, που τοποθετούνται σε διάζωμα στη στάθμη του ορόφου

Αποτελούνται από επιφάνεια υποδοχής της οθόνης αφής-αναλόγιο, το οποίο κατασκευάζεται εξ ολοκλήρου από χαλυβδοέλασμα πάχους 2,5 χιλ. σύμφωνα με το σχέδιο. Βάφονται σε απόχρωση RAL 9010. Η στήριξη των φορέων γίνεται επί του διαζώματος.

Η θέση του Η/Υ υποστήριξης της οθόνης αφής βρίσκεται εντός του διαζώματος (με πρόβλεψη ανοιγόμενης θυρίδας επίσκεψης στο διάζωμα). Η όδευση των καλωδίων μεταξύ υπολογιστή και οθόνης αφής πραγματοποιείται μέσω οπής στο κάτω μέρος της κατασκευής.

Γ) Επιτραπέζιος φορέας οθόνης προβολής, που τοποθετείται στο διάζωμα στη στάθμη του ορόφου.

Αποτελείται από επιφάνεια υποδοχής της οθόνης αφής, το οποίο κατασκευάζεται εξ ολοκλήρου από χαλυβδοέλασμα πάχους 2,5 χιλ. σύμφωνα με το σχέδιο. Βάφεται σε απόχρωση RAL 9010. Η στήριξη του φορέα γίνεται επί του διαζώματος.

Η οθόνη προβολής δεν υποστηρίζεται από Η/Υ.

ΠΡΟΔΙΑΓΡΑΦΕΣ

Ο χάλυβας που θα χρησιμοποιηθεί θα είναι κατηγορίας S235 καινούργιος, χωρίς ίχνη σκωρίας, απαλλαγμένος από λεπίσματα, χωρίς βλάβες ή ελαττώματα.

Όλα τα υλικά που θα χρησιμοποιηθούν θα είναι αρίστης ποιότητας, χωρίς βλάβες ή ελαττώματα, κατάλληλα για τον προορισμό τους και θα συνοδεύονται από πιστοποιητικά που θα βεβαιώνουν την ποιότητά τους (π.χ. EN1090).

Ο ανάδοχος οφείλει να προσκομίσει στην Αναθέτουσα Αρχή κατά την παράδοση των υλικών όλα τα απαιτούμενα πιστοποιητικά των χαλύβδινων στοιχείων.

Συγκολλήσεις:

Οι προς συγκόλληση επιφάνειες πρέπει να είναι απαλλαγμένες από λεπίσματα, σκουριές, λίπη, χρώματα και γενικά από κάθε ξένο υλικό. Οποσδήποτε δεν επιτρέπεται η χρησιμοποίηση υπολοίπων (ρεταλιών) για τον σχηματισμό στοιχείων μεγαλύτερου μήκους. Η επεξεργασία του υλικού πρέπει να γίνεται σε ψυχρή κατάσταση ή σε ερυθροπύρωση. Απαγορεύεται η επεξεργασία του υλικού σε ενδιάμεση κατάσταση (κυανοπύρωση). Οι κάμψεις και στρεβλώσεις, όπου υπάρχουν, θα πρέπει να εκτελούνται ομαλά χωρίς να προκαλούνται ρωγμές ή σπασίματα και η σύνδεσή τους με τα άλλα στοιχεία της κατασκευής θα επιτυγχάνεται χωρίς εξαναγκασμό. Τα τεμάχια των κατασκευών πρέπει να προσαρμόζονται μεταξύ τους επακριβώς. Κανένα τεμάχιο δεν πρέπει να τίθεται υπό τάση εξαναγκασμού.

Δεν επιτρέπεται η υποδιαίρεση σύνθετων στοιχείων πέρα από όσα ορίζονται στα σχέδια της Μουσειογραφικής Μελέτης Εφαρμογής. Σε περίπτωση που αυτό επιβληθεί λόγω αδυναμίας προσπέλασης στα σημεία τοποθέτησης θα πρέπει να γίνει υποβολή από τον ανάδοχο στην Αναθέτουσα Αρχή υπολογισμών και σχεδίων των προτεινόμενων συνδέσεων των επιμέρους τμημάτων, και η έγκριση των στοιχείων αυτών από την Αναθέτουσα Αρχή.

Τα τελειώματα (φινιρίσματα) των μεταλλικών κατασκευών πρέπει να είναι επιμελημένα, ακόμη και τα τμήματα κατασκευών που δεν θα είναι εμφανή. Τα άκρα και οι ακμές πρέπει να είναι γωνιασμένα και τροχισμένα. Δεν επιτρέπεται να υπάρχουν γρέζια, ακμές ανώμαλες λόγω διαφόρων αιτιών (π.χ. κοπή με οξυγόνο) και γενικά κακοτεχνίες. Τα πιο πάνω αφορούν όλα τα στοιχεία των μεταλλικών κατασκευών.

Σε όλα τα μη εμφανή στοιχεία θα εφαρμοστούν τουλάχιστον δύο στρώσεις αντισκωριακό - μίνιο διαφορετικού χρώματος (π.χ. κόκκινο και γκρι).

Στις περιπτώσεις όπου ζητηθούν από την Αναθέτουσα Αρχή περαιτέρω αγκυρώσεις κάποιων εκ των μεταλλικών κατασκευών στο δάπεδο (ΔΙΑΖΩΜΑΤΑ Α-Δ) ο ανάδοχος είναι υποχρεωμένος να παρέχει τα εξαρτήματα (αγκύρια/βύσματα, γωνιές) με τα οποία θα γίνει η εργασία αυτή και να την υλοποιήσει.

ΒΑΦΕΣ

Τα μεταλλικά μέρη που επιδέχονται βαφή, θα υποστούν την κατάλληλη επεξεργασία, ώστε να δεχθούν ηλεκτροστατική βαφή.

Θα χρησιμοποιηθούν επώνυμες, εργοστασιακές βαφές, ποιότητας Α.

Στον ΠΙΝΑΚΑ1 εμφανίζονται συνοπτικά οι ποσότητες σε kg ανά τύπο μετάλλου.

ΠΙΝΑΚΑΣ 1: ΤΥΠΟΙ ΜΕΤΑΛΛΙΚΩΝ ΚΑΤΑΣΚΕΥΩΝ

ΠΡΟΜΗΘΕΙΑ ΚΑΙ ΤΟΠΟΘΕΤΗΣΗ ΜΕΤΑΛΛΙΚΩΝ ΚΑΤΑΣΚΕΥΩΝ		
ΤΥΠΟΣ	ΠΟΣΟΤΗΤΑ	Μ/Μ
ΚΟΙΛΟΔΟΚΟΙ 30x30	2041,70	kg
ΚΟΙΛΟΔΟΚΟΙ 30x40	1278,00	kg
ΚΟΙΛΟΔΟΚΟΙ 40x40	2685,00	kg
ΚΟΙΛΟΔΟΚΟΙ 40x80	548,60	kg
ΚΟΙΛΟΔΟΚΟΙ 60x40	563,40	kg
ΚΟΙΛΟΔΟΚΟΙ 60x140	386,80	kg
ΜΕΤΑΛΛΙΚΕΣ ΠΛΑΚΕΣ ΠΑΧΟΥΣ 3mm	2000,00	kg
ΜΕΤΑΛΛΙΚΕΣ ΠΛΑΚΕΣ ΠΑΧΟΥΣ 8mm	350,00	kg
ΜΕΤΑΛΛΙΚΕΣ ΠΛΑΚΕΣ ΠΑΧΟΥΣ 15mm	1915,00	kg
ΜΕΤΑΛΛΙΚΕΣ ΠΛΑΚΕΣ ΠΑΧΟΥΣ 20mm	700,00	kg
ΜΕΤΑΛΛΙΚΕΣ ΛΑΜΕΣ 150x8	100,60	kg
ΜΕΤΑΛΛΙΚΕΣ ΛΑΜΕΣ 70x6	140,60	kg
ΜΕΤΑΛΛΙΚΕΣ ΔΙΑΤΟΜΕΣ UNP 70x50x6	82,00	kg
ΜΕΤΑΛΛΙΚΕΣ ΓΩΝΙΕΣ 70x70x6	32,30	kg
ΜΕΤΑΛΛΙΚΕΣ ΓΩΝΙΕΣ 60x60x6	24,50	kg
ΣΥΝΟΛΟ	12848,50	kg
ΑΝΟΔΕΙΔΩΤΕΣ ΛΑΜΕΣ 100x4	135,00	kg
ΔΙΑΤΟΜΕΣ Τ ΑΠΟ ΑΝΟΔΙΩΜΕΝΟ ΑΛΟΥΜΙΝΙΟ	99,60	kg

Η παραλαβή των μεταλλικών κατασκευών θα γίνει με βάση τον ΠΙΝΑΚΑ2.

ΠΙΝΑΚΑΣ 2: ΜΕΤΑΛΛΙΚΕΣ ΚΑΤΑΣΚΕΥΕΣ ΑΝΑ ΕΝΟΤΗΤΑ

ΠΡΟΜΗΘΕΙΑ ΚΑΙ ΤΟΠΟΘΕΤΗΣΗ ΜΕΤΑΛΛΙΚΩΝ ΚΑΤΑΣΚΕΥΩΝ					
Α/Α	ΠΕΡΙΓΡΑΦΗ	Μ/Μ	ΠΟΣΟΤ ΗΤΑ	ΒΑΦΗ/ΕΠΕΞΕΡΓΑΣΙ Α	ΑΡ. ΣΧΕΔΙΟΥ
1	ΧΩΡΟΣ ΠΡΟΒΟΛΗΣ 1 – ΜΕΤΑΛΛΙΚΟΣ ΣΚΕΛΕΤΟΣ ΚΑΙ ΜΕΤΑΛΛΙΚΟΣ ΣΚΕΛΕΤΟΣ ΒΑΘΡΟΥ: ΚΟΙΛΟΔΟΚΟΙ 40x80, ΚΟΙΛΟΔΟΚΟΙ 30x30 (ΒΑΘΡΟ), ΚΟΙΛΟΔΟΚΟΙ 30x40 (ΒΑΘΡΟ ΟΡΘΟΣΤΑΤΕΣ)	τμχ	1	ΟΧΙ	A11
2	ΧΩΡΟΣ ΠΡΟΒΟΛΗΣ 2 – ΜΕΤΑΛΛΙΚΟΣ ΣΚΕΛΕΤΟΣ (“ΚΛΩΒΟΣ”): ΚΟΙΛΟΔΟΚΟΙ 40x40, ΚΟΙΛΟΔΟΚΟΣ 40x80 (‘ΚΟΥΡΜΠΑ’)	τμχ	1	ΟΧΙ	A12
3	ΤΟΙΧΙΟ ΙΣΟΓΕΙΟΥ Τ02 – ΚΟΙΛΟΔΟΚΟΣ 60x140, ΚΟΙΛΟΔΟΚΟΙ 60x40	τμχ	1	ΟΧΙ	K03
4	ΤΟΙΧΙΟ ΙΣΟΓΕΙΟΥ Τ04 - ΚΟΙΛΟΔΟΚΟΣ 60x140, ΚΟΙΛΟΔΟΚΟΙ 60x40	τμχ	1	ΟΧΙ	K03
5	ΤΟΙΧΙΟ ΙΣΟΓΕΙΟΥ Τ05 – ΚΟΙΛΟΔΟΚΟΙ 60x40	τμχ	1	ΟΧΙ	K03
6	ΤΟΙΧΙΟ ΙΣΟΓΕΙΟΥ Τ06 – ΚΟΙΛΟΔΟΚΟΣ 60x140 ΕΜΦΑΝΗΣ, ΚΟΙΛΟΔΟΚΟΙ 60x40	τμχ	1	ΝΑΙ (ΑΠΟΧΡΩΣΗ ral9010)	K03
7	ΤΟΙΧΙΟ ΙΣΟΓΕΙΟΥ Τ07 – ΚΟΙΛΟΔΟΚΟΣ 60x140 ΕΜΦΑΝΗΣ, ΚΟΙΛΟΔΟΚΟΙ 60x40	τμχ	1	ΝΑΙ (ΑΠΟΧΡΩΣΗ ral9010)	K03
8	ΤΟΙΧΙΟ ΙΣΟΓΕΙΟΥ Τ08 – ΚΟΙΛΟΔΟΚΟΣ 60x140 ΕΜΦΑΝΗΣ, ΚΟΙΛΟΔΟΚΟΙ 60x40	τμχ	1	ΝΑΙ (ΑΠΟΧΡΩΣΗ ral9010)	K03
9	ΧΑΜΗΛΟ ΔΙΑΧΩΡΙΣΤΙΚΟ ΠΕΤΑΣΜΑ 01 – ΚΟΙΛΟΔΟΚΟΣ 60x140 ΕΜΦΑΝΗΣ	τμχ	1	ΝΑΙ (ΑΠΟΧΡΩΣΗ ral9010)	K04
10	ΧΑΜΗΛΟ ΔΙΑΧΩΡΙΣΤΙΚΟ ΠΕΤΑΣΜΑ 02 – ΚΟΙΛΟΔΟΚΟΣ 60x140 ΕΜΦΑΝΗΣ	τμχ	1	ΝΑΙ (ΑΠΟΧΡΩΣΗ ral9010)	K04

11	ΒΑΣΗ ΕΚΘΕΜΑΤΩΝ ΜΕΓΑΛΗΣ ΚΛΙΜΑΚΑΣ Β01 – ΜΕΤΑΛΛΙΚΟ ΠΛΕΓΜΑ: ΚΟΙΛΟΔΟΚΟΙ 40x40, ΑΝΟΞΕΙΔΩΤΕΣ ΛΑΜΕΣ 100x4mm ΠΕΡΙΜΕΤΡΙΚΑ	Τμχ	1	ΝΑΙ (ΠΕΡΙΜΕΤΡΙΚΕΣ ΛΑΜΕΣ ΜΕ ΕΠΕΞΕΡΓΑΣΙΑ ΑΜΜΟΒΟΛΗΣ)	Κ01.1
12	ΒΑΣΗ ΕΚΘΕΜΑΤΩΝ ΜΕΓΑΛΗΣ ΚΛΙΜΑΚΑΣ Β02 – ΜΕΤΑΛΛΙΚΟ ΠΛΕΓΜΑ: ΚΟΙΛΟΔΟΚΟΙ 40x40, ΑΝΟΞΕΙΔΩΤΕΣ ΛΑΜΕΣ 100x4mm ΠΕΡΙΜΕΤΡΙΚΑ	τμχ	1	ΝΑΙ (ΠΕΡΙΜΕΤΡΙΚΕΣ ΛΑΜΕΣ ΜΕ ΕΠΕΞΕΡΓΑΣΙΑ ΑΜΜΟΒΟΛΗΣ)	Κ01.1
13	ΒΑΣΗ ΕΚΘΕΜΑΤΩΝ ΜΕΓΑΛΗΣ ΚΛΙΜΑΚΑΣ Β03 – ΜΕΤΑΛΛΙΚΟ ΠΛΕΓΜΑ: ΚΟΙΛΟΔΟΚΟΙ 40x40, ΑΝΟΞΕΙΔΩΤΕΣ ΛΑΜΕΣ 100x4mm ΠΕΡΙΜΕΤΡΙΚΑ	τμχ	1	ΝΑΙ (ΠΕΡΙΜΕΤΡΙΚΕΣ ΛΑΜΕΣ ΜΕ ΕΠΕΞΕΡΓΑΣΙΑ ΑΜΜΟΒΟΛΗΣ)	Κ01.1
14	ΒΑΣΗ ΕΚΘΕΜΑΤΩΝ ΜΕΓΑΛΗΣ ΚΛΙΜΑΚΑΣ Β04 – ΚΟΙΛΟΔΟΚΟΙ 40x40, ΑΝΟΞΕΙΔΩΤΕΣ ΛΑΜΕΣ ΠΕΡΙΜΕΤΡΙΚΑ	τμχ	1	ΝΑΙ (ΠΕΡΙΜΕΤΡΙΚΕΣ ΛΑΜΕΣ ΜΕ ΕΠΕΞΕΡΓΑΣΙΑ ΑΜΜΟΒΟΛΗΣ)	Κ01.2
15	ΒΑΣΗ ΕΚΘΕΜΑΤΩΝ ΜΕΓΑΛΗΣ ΚΛΙΜΑΚΑΣ Β05 – ΜΕΤΑΛΛΙΚΟ ΠΛΕΓΜΑ: ΚΟΙΛΟΔΟΚΟΙ 40x40, ΑΝΟΞΕΙΔΩΤΕΣ ΛΑΜΕΣ 100x4mm ΠΕΡΙΜΕΤΡΙΚΑ	τμχ	1	ΝΑΙ (ΠΕΡΙΜΕΤΡΙΚΕΣ ΛΑΜΕΣ ΜΕ ΕΠΕΞΕΡΓΑΣΙΑ ΑΜΜΟΒΟΛΗΣ)	Κ01.1
16	ΒΑΣΗ ΕΚΘΕΜΑΤΩΝ ΜΕΓΑΛΗΣ ΚΛΙΜΑΚΑΣ Β06 – ΜΕΤΑΛΛΙΚΟ ΠΛΕΓΜΑ: ΚΟΙΛΟΔΟΚΟΙ 40x40, ΑΝΟΞΕΙΔΩΤΕΣ ΛΑΜΕΣ 100x4mm ΠΕΡΙΜΕΤΡΙΚΑ	τμχ	1	ΝΑΙ (ΠΕΡΙΜΕΤΡΙΚΕΣ ΛΑΜΕΣ ΜΕ ΕΠΕΞΕΡΓΑΣΙΑ ΑΜΜΟΒΟΛΗΣ)	Κ01.1
17	ΒΑΣΗ ΕΚΘΕΜΑΤΩΝ ΜΕΓΑΛΗΣ ΚΛΙΜΑΚΑΣ Β07 – ΜΕΤΑΛΛΙΚΟ ΠΛΕΓΜΑ: ΚΟΙΛΟΔΟΚΟΙ 40x40, ΑΝΟΞΕΙΔΩΤΕΣ ΛΑΜΕΣ 100x4mm ΠΕΡΙΜΕΤΡΙΚΑ	τμχ	1	ΝΑΙ (ΠΕΡΙΜΕΤΡΙΚΕΣ ΛΑΜΕΣ ΜΕ ΕΠΕΞΕΡΓΑΣΙΑ ΑΜΜΟΒΟΛΗΣ)	Κ01.1
18	ΒΑΣΗ ΕΚΘΕΜΑΤΩΝ ΜΕΓΑΛΗΣ ΚΛΙΜΑΚΑΣ Β08 – ΜΕΤΑΛΛΙΚΟ ΠΛΕΓΜΑ: ΚΟΙΛΟΔΟΚΟΙ 40x40, ΑΝΟΞΕΙΔΩΤΕΣ ΛΑΜΕΣ 100x4mm ΠΕΡΙΜΕΤΡΙΚΑ	τμχ	1	ΝΑΙ (ΠΕΡΙΜΕΤΡΙΚΕΣ ΛΑΜΕΣ ΜΕ ΕΠΕΞΕΡΓΑΣΙΑ ΑΜΜΟΒΟΛΗΣ)	Κ01.1
19	ΒΑΣΗ ΕΚΘΕΜΑΤΩΝ ΜΕΓΑΛΗΣ ΚΛΙΜΑΚΑΣ Β09 – ΜΕΤΑΛΛΙΚΟ ΠΛΕΓΜΑ: ΚΟΙΛΟΔΟΚΟΙ 40x40, ΑΝΟΞΕΙΔΩΤΕΣ ΛΑΜΕΣ 100x4mm ΠΕΡΙΜΕΤΡΙΚΑ	τμχ	1	ΝΑΙ (ΠΕΡΙΜΕΤΡΙΚΕΣ ΛΑΜΕΣ ΜΕ ΕΠΕΞΕΡΓΑΣΙΑ ΑΜΜΟΒΟΛΗΣ)	Κ01.1

20	ΒΑΣΗ ΕΚΘΕΜΑΤΩΝ ΜΕΓΑΛΗΣ ΚΛΙΜΑΚΑΣ B10 – ΜΕΤΑΛΛΙΚΟ ΠΛΕΓΜΑ: ΚΟΙΛΟΔΟΚΟΙ 40x40, ΑΝΟΞΕΙΔΩΤΕΣ ΛΑΜΕΣ 100x4mm ΠΕΡΙΜΕΤΡΙΚΑ	τμχ	1	ΝΑΙ (ΠΕΡΙΜΕΤΡΙΚΕΣ ΛΑΜΕΣ ΜΕ ΕΠΕΞΕΡΓΑΣΙΑ ΑΜΜΟΒΟΛΗΣ)	Κ01.1
21	ΒΑΣΗ ΕΚΘΕΜΑΤΩΝ ΜΕΓΑΛΗΣ ΚΛΙΜΑΚΑΣ B11 – ΜΕΤΑΛΛΙΚΟ ΠΛΕΓΜΑ: ΚΟΙΛΟΔΟΚΟΙ 40x40, ΑΝΟΞΕΙΔΩΤΕΣ ΛΑΜΕΣ 100x4mm ΠΕΡΙΜΕΤΡΙΚΑ	τμχ	1	ΝΑΙ (ΠΕΡΙΜΕΤΡΙΚΕΣ ΛΑΜΕΣ ΜΕ ΕΠΕΞΕΡΓΑΣΙΑ ΑΜΜΟΒΟΛΗΣ)	Κ01.1
22	ΒΑΣΗ ΕΚΘΕΜΑΤΩΝ ΜΕΓΑΛΗΣ ΚΛΙΜΑΚΑΣ B12 – ΜΕΤΑΛΛΙΚΟ ΠΛΕΓΜΑ: ΚΟΙΛΟΔΟΚΟΙ 40x40, ΑΝΟΞΕΙΔΩΤΕΣ ΛΑΜΕΣ 100x4mm ΠΕΡΙΜΕΤΡΙΚΑ	τμχ	1	ΝΑΙ (ΠΕΡΙΜΕΤΡΙΚΕΣ ΛΑΜΕΣ ΜΕ ΕΠΕΞΕΡΓΑΣΙΑ ΑΜΜΟΒΟΛΗΣ)	Κ01.1
23	ΒΑΣΗ ΕΚΘΕΜΑΤΩΝ ΜΕΓΑΛΗΣ ΚΛΙΜΑΚΑΣ B13 – ΜΕΤΑΛΛΙΚΟ ΠΛΕΓΜΑ: ΚΟΙΛΟΔΟΚΟΙ 40x40, ΑΝΟΞΕΙΔΩΤΕΣ ΛΑΜΕΣ 100x4mm ΠΕΡΙΜΕΤΡΙΚΑ	τμχ	1	ΝΑΙ (ΠΕΡΙΜΕΤΡΙΚΕΣ ΛΑΜΕΣ ΜΕ ΕΠΕΞΕΡΓΑΣΙΑ ΑΜΜΟΒΟΛΗΣ)	Κ01.1
24	ΒΑΣΗ ΕΚΘΕΜΑΤΩΝ ΜΕΓΑΛΗΣ ΚΛΙΜΑΚΑΣ B14 – ΜΕΤΑΛΛΙΚΟ ΠΛΕΓΜΑ: ΚΟΙΛΟΔΟΚΟΙ 40x40, ΑΝΟΞΕΙΔΩΤΕΣ ΛΑΜΕΣ 100x4mm ΠΕΡΙΜΕΤΡΙΚΑ	τμχ	1	ΝΑΙ (ΠΕΡΙΜΕΤΡΙΚΕΣ ΛΑΜΕΣ ΜΕ ΕΠΕΞΕΡΓΑΣΙΑ ΑΜΜΟΒΟΛΗΣ)	Κ01.1
25	ΒΑΣΗ ΕΚΘΕΜΑΤΩΝ ΜΕΓΑΛΗΣ ΚΛΙΜΑΚΑΣ B15 – ΜΕΤΑΛΛΙΚΟ ΠΛΕΓΜΑ: ΚΟΙΛΟΔΟΚΟΙ 40x40, ΑΝΟΞΕΙΔΩΤΕΣ ΛΑΜΕΣ 100x4mm ΠΕΡΙΜΕΤΡΙΚΑ	τμχ	1	ΝΑΙ (ΠΕΡΙΜΕΤΡΙΚΕΣ ΛΑΜΕΣ ΜΕ ΕΠΕΞΕΡΓΑΣΙΑ ΑΜΜΟΒΟΛΗΣ)	Κ01.1
26	ΥΨΙΚΟΡΜΕΣ ΒΑΣΕΙΣ ΑΝΑΡΤΗΣΗΣ ΘΕΜΑΤΩΝ – ΜΕΤΑΛΛΙΚΗ ΠΛΑΚΑ ΠΑΧΟΥΣ 8mm, ΓΩΝΙΕΣ 60x60x6	τμχ	5	ΝΑΙ (ΑΠΟΧΡΩΣΗ ral7032)	Κ01.2
27	ΠΛΕΥΡΙΚΟ ΥΠΕΡΥΨΩΜΕΝΟ ΔΙΑΖΩΜΑ Α - ΤΜΗΜΑ Α01-Α02 - ΜΕΤΑΛΛΙΚΟΣ ΣΚΕΛΕΤΟΣ: ΚΟΙΛΟΔΟΚΟΙ 30x30, ΚΟΙΛΟΔΟΚΟΙ 30x40 (ΟΡΘΟΣΤΑΤΕΣ)	τμχ	1	ΟΧΙ	Κ02.1 Κ02.7
28	ΠΛΕΥΡΙΚΟ ΥΠΕΡΥΨΩΜΕΝΟ ΔΙΑΖΩΜΑ Α - ΤΜΗΜΑ Α02-Α03 - ΜΕΤΑΛΛΙΚΟΣ ΣΚΕΛΕΤΟΣ: ΚΟΙΛΟΔΟΚΟΙ 30x30, ΚΟΙΛΟΔΟΚΟΙ 30x40 (ΟΡΘΟΣΤΑΤΕΣ)	τμχ	1	ΟΧΙ	Κ02.1 Κ02.3

29	ΠΛΕΥΡΙΚΟ ΥΠΕΡΥΨΩΜΕΝΟ ΔΙΑΖΩΜΑ Α - ΤΜΗΜΑ Α03-Α04 - ΜΕΤΑΛΛΙΚΟΣ ΣΚΕΛΕΤΟΣ: ΚΟΙΛΟΔΟΚΟΙ 30x30, ΚΟΙΛΟΔΟΚΟΙ 30x40 (ΟΡΘΟΣΤΑΤΕΣ)	τμχ	1	ΟΧΙ	Κ02.1 Κ02.3
30	ΠΛΕΥΡΙΚΟ ΥΠΕΡΥΨΩΜΕΝΟ ΔΙΑΖΩΜΑ Α - ΤΜΗΜΑ Α04-Α05 - ΜΕΤΑΛΛΙΚΟΣ ΣΚΕΛΕΤΟΣ: ΚΟΙΛΟΔΟΚΟΙ 30x30, ΚΟΙΛΟΔΟΚΟΙ 30x40 (ΟΡΘΟΣΤΑΤΕΣ)	τμχ	1	ΟΧΙ	Κ02.1 Κ02.3
31	ΠΛΕΥΡΙΚΟ ΥΠΕΡΥΨΩΜΕΝΟ ΔΙΑΖΩΜΑ Α - ΤΜΗΜΑ Α05-Α06 - ΜΕΤΑΛΛΙΚΟΣ ΣΚΕΛΕΤΟΣ: ΚΟΙΛΟΔΟΚΟΙ 30x30, ΚΟΙΛΟΔΟΚΟΙ 30x40 (ΟΡΘΟΣΤΑΤΕΣ)	τμχ	1	ΟΧΙ	Κ02.1 Κ02.3
32	ΠΛΕΥΡΙΚΟ ΥΠΕΡΥΨΩΜΕΝΟ ΔΙΑΖΩΜΑ Α - ΤΜΗΜΑ Α06-Α07 - ΜΕΤΑΛΛΙΚΟΣ ΣΚΕΛΕΤΟΣ: ΚΟΙΛΟΔΟΚΟΙ 30x30, ΚΟΙΛΟΔΟΚΟΙ 30x40 (ΟΡΘΟΣΤΑΤΕΣ)	τμχ	1	ΟΧΙ	Κ02.1 Κ02.8
33	ΠΛΕΥΡΙΚΟ ΥΠΕΡΥΨΩΜΕΝΟ ΔΙΑΖΩΜΑ Α - ΤΜΗΜΑ Α07-Α08 - ΜΕΤΑΛΛΙΚΟΣ ΣΚΕΛΕΤΟΣ: ΚΟΙΛΟΔΟΚΟΙ 30x30, ΚΟΙΛΟΔΟΚΟΙ 30x40 (ΟΡΘΟΣΤΑΤΕΣ)	τμχ	1	ΟΧΙ	Κ02.1 Κ02.3
34	ΠΛΕΥΡΙΚΟ ΥΠΕΡΥΨΩΜΕΝΟ ΔΙΑΖΩΜΑ Α - ΤΜΗΜΑ Α08-Α09 - ΜΕΤΑΛΛΙΚΟΣ ΣΚΕΛΕΤΟΣ: ΚΟΙΛΟΔΟΚΟΙ 30x30, ΚΟΙΛΟΔΟΚΟΙ 30x40 (ΟΡΘΟΣΤΑΤΕΣ)	τμχ	1	ΟΧΙ	Κ02.1 Κ02.6
35	ΠΛΕΥΡΙΚΟ ΥΠΕΡΥΨΩΜΕΝΟ ΔΙΑΖΩΜΑ Α - ΤΜΗΜΑ Α09-Α10 - ΜΕΤΑΛΛΙΚΟΣ ΣΚΕΛΕΤΟΣ: ΚΟΙΛΟΔΟΚΟΙ 30x30, ΚΟΙΛΟΔΟΚΟΙ 30x40 (ΟΡΘΟΣΤΑΤΕΣ)	τμχ	1	ΟΧΙ	Κ02.1 Κ02.3
36	ΠΛΕΥΡΙΚΟ ΥΠΕΡΥΨΩΜΕΝΟ ΔΙΑΖΩΜΑ Α - ΤΜΗΜΑ Α10-Α11 - ΜΕΤΑΛΛΙΚΟΣ ΣΚΕΛΕΤΟΣ: ΚΟΙΛΟΔΟΚΟΙ 30x30, ΚΟΙΛΟΔΟΚΟΙ 30x40 (ΟΡΘΟΣΤΑΤΕΣ)	τμχ	1	ΟΧΙ	Κ02.1 Κ02.3
37	ΠΛΕΥΡΙΚΟ ΥΠΕΡΥΨΩΜΕΝΟ ΔΙΑΖΩΜΑ Α - ΤΜΗΜΑ Α11-Α12 - ΜΕΤΑΛΛΙΚΟΣ ΣΚΕΛΕΤΟΣ: ΚΟΙΛΟΔΟΚΟΙ 30x30, ΚΟΙΛΟΔΟΚΟΙ	τμχ	1	ΟΧΙ	Κ02.1 Κ02.3

	30x40 (ΟΡΘΟΣΤΑΤΕΣ)				
38	ΠΛΕΥΡΙΚΟ ΥΠΕΡΥΨΩΜΕΝΟ ΔΙΑΖΩΜΑ Α - ΤΜΗΜΑ Α12-Α13 - ΜΕΤΑΛΛΙΚΟΣ ΣΚΕΛΕΤΟΣ: ΚΟΙΛΟΔΟΚΟΙ 30x30, ΚΟΙΛΟΔΟΚΟΙ 30x40 (ΟΡΘΟΣΤΑΤΕΣ)	τμχ	1	ΟΧΙ	Κ02.1 Κ02.3
39	ΠΛΕΥΡΙΚΟ ΥΠΕΡΥΨΩΜΕΝΟ ΔΙΑΖΩΜΑ Α - ΤΜΗΜΑ Α13-Α14 - ΜΕΤΑΛΛΙΚΟΣ ΣΚΕΛΕΤΟΣ: ΚΟΙΛΟΔΟΚΟΙ 30x30, ΚΟΙΛΟΔΟΚΟΙ 30x40 (ΟΡΘΟΣΤΑΤΕΣ)	τμχ	1	ΟΧΙ	Κ02.1 Κ02.8
40	ΠΛΕΥΡΙΚΟ ΥΠΕΡΥΨΩΜΕΝΟ ΔΙΑΖΩΜΑ Β - ΤΜΗΜΑ Β01-Β02 - ΜΕΤΑΛΛΙΚΟΣ ΣΚΕΛΕΤΟΣ: ΚΟΙΛΟΔΟΚΟΙ 30x30, ΚΟΙΛΟΔΟΚΟΙ 30x40 (ΟΡΘΟΣΤΑΤΕΣ)	τμχ	1	ΟΧΙ	Κ02.1 Κ02.7
41	ΠΛΕΥΡΙΚΟ ΥΠΕΡΥΨΩΜΕΝΟ ΔΙΑΖΩΜΑ Β - ΤΜΗΜΑ Β02-Β03 - ΜΕΤΑΛΛΙΚΟΣ ΣΚΕΛΕΤΟΣ: ΚΟΙΛΟΔΟΚΟΙ 30x30, ΚΟΙΛΟΔΟΚΟΙ 30x40 (ΟΡΘΟΣΤΑΤΕΣ)	τμχ	1	ΟΧΙ	Κ02.1 Κ02.4
42	ΠΛΕΥΡΙΚΟ ΥΠΕΡΥΨΩΜΕΝΟ ΔΙΑΖΩΜΑ Β - ΤΜΗΜΑ Β03-Β04 - ΜΕΤΑΛΛΙΚΟΣ ΣΚΕΛΕΤΟΣ: ΚΟΙΛΟΔΟΚΟΙ 30x30, ΚΟΙΛΟΔΟΚΟΙ 30x40 (ΟΡΘΟΣΤΑΤΕΣ)	τμχ	1	ΟΧΙ	Κ02.1 Κ02.4
43	ΠΛΕΥΡΙΚΟ ΥΠΕΡΥΨΩΜΕΝΟ ΔΙΑΖΩΜΑ Β - ΤΜΗΜΑ Β04-Β05 - ΜΕΤΑΛΛΙΚΟΣ ΣΚΕΛΕΤΟΣ: ΚΟΙΛΟΔΟΚΟΙ 30x30, ΚΟΙΛΟΔΟΚΟΙ 30x40 (ΟΡΘΟΣΤΑΤΕΣ)	τμχ	1	ΟΧΙ	Κ02.1 Κ02.6
44	ΠΛΕΥΡΙΚΟ ΥΠΕΡΥΨΩΜΕΝΟ ΔΙΑΖΩΜΑ Β - ΤΜΗΜΑ Β05-Β06 - ΜΕΤΑΛΛΙΚΟΣ ΣΚΕΛΕΤΟΣ: ΚΟΙΛΟΔΟΚΟΙ 30x30, ΚΟΙΛΟΔΟΚΟΙ 30x40 (ΟΡΘΟΣΤΑΤΕΣ)	τμχ	1	ΟΧΙ	Κ02.1 Κ02.4
45	ΠΛΕΥΡΙΚΟ ΥΠΕΡΥΨΩΜΕΝΟ ΔΙΑΖΩΜΑ Β - ΤΜΗΜΑ Β06-Β07 - ΜΕΤΑΛΛΙΚΟΣ ΣΚΕΛΕΤΟΣ: ΚΟΙΛΟΔΟΚΟΙ 30x30, ΚΟΙΛΟΔΟΚΟΙ 30x40 (ΟΡΘΟΣΤΑΤΕΣ)	τμχ	1	ΟΧΙ	Κ02.1 Κ02.8
46	ΠΛΕΥΡΙΚΟ ΥΠΕΡΥΨΩΜΕΝΟ ΔΙΑΖΩΜΑ Β - ΤΜΗΜΑ Β07-Β08 - ΜΕΤΑΛΛΙΚΟΣ ΣΚΕΛΕΤΟΣ:	τμχ	1	ΟΧΙ	Κ02.1 Κ02.8

	ΚΟΙΛΟΔΟΚΟΙ 30x30, ΚΟΙΛΟΔΟΚΟΙ 30x40 (ΟΡΘΟΣΤΑΤΕΣ)				
47	ΠΛΕΥΡΙΚΟ ΥΠΕΡΥΨΩΜΕΝΟ ΔΙΑΖΩΜΑ Β - ΤΜΗΜΑ Β08-Β09 - ΜΕΤΑΛΛΙΚΟΣ ΣΚΕΛΕΤΟΣ: ΚΟΙΛΟΔΟΚΟΙ 30x30, ΚΟΙΛΟΔΟΚΟΙ 30x40 (ΟΡΘΟΣΤΑΤΕΣ)	τμχ	1	ΟΧΙ	Κ02.1 Κ02.4
48	ΠΛΕΥΡΙΚΟ ΥΠΕΡΥΨΩΜΕΝΟ ΔΙΑΖΩΜΑ Β - ΤΜΗΜΑ Β09-Β10 - ΜΕΤΑΛΛΙΚΟΣ ΣΚΕΛΕΤΟΣ: ΚΟΙΛΟΔΟΚΟΙ 30x30, ΚΟΙΛΟΔΟΚΟΙ 30x40 (ΟΡΘΟΣΤΑΤΕΣ)	τμχ	1	ΟΧΙ	Κ02.1 Κ02.4
49	ΠΛΕΥΡΙΚΟ ΥΠΕΡΥΨΩΜΕΝΟ ΔΙΑΖΩΜΑ Β - ΤΜΗΜΑ Β10-Β11 - ΜΕΤΑΛΛΙΚΟΣ ΣΚΕΛΕΤΟΣ: ΚΟΙΛΟΔΟΚΟΙ 30x30, ΚΟΙΛΟΔΟΚΟΙ 30x40 (ΟΡΘΟΣΤΑΤΕΣ)	τμχ	1	ΟΧΙ	Κ02.1 Κ02.4
50	ΠΛΕΥΡΙΚΟ ΥΠΕΡΥΨΩΜΕΝΟ ΔΙΑΖΩΜΑ Β - ΤΜΗΜΑ Β11-Β12 - ΜΕΤΑΛΛΙΚΟΣ ΣΚΕΛΕΤΟΣ: ΚΟΙΛΟΔΟΚΟΙ 30x30, ΚΟΙΛΟΔΟΚΟΙ 30x40 (ΟΡΘΟΣΤΑΤΕΣ)	τμχ	1	ΟΧΙ	Κ02.1 Κ02.4
51	ΠΛΕΥΡΙΚΟ ΥΠΕΡΥΨΩΜΕΟ ΔΙΑΖΩΜΑ Β - ΤΜΗΜΑ Β12-Β13 - ΜΕΤΑΛΛΙΚΟΣ ΣΚΕΛΕΤΟΣ: ΚΟΙΛΟΔΟΚΟΙ 30x30, ΚΟΙΛΟΔΟΚΟΙ 30x40 (ΟΡΘΟΣΤΑΤΕΣ)	τμχ	1	ΟΧΙ	Κ02.1 Κ02.4
52	ΠΛΕΥΡΙΚΟ ΥΠΕΡΥΨΩΜΕΝΟ ΔΙΑΖΩΜΑ Β - ΤΜΗΜΑ Β13-Β14 - ΜΕΤΑΛΛΙΚΟΣ ΣΚΕΛΕΤΟΣ: ΚΟΙΛΟΔΟΚΟΙ 30x30, ΚΟΙΛΟΔΟΚΟΙ 30x40 (ΟΡΘΟΣΤΑΤΕΣ)	τμχ	1	ΟΧΙ	Κ02.1 Κ02.4
53	ΠΛΕΥΡΙΚΟ ΥΠΕΡΥΨΩΜΕΝΟ ΔΙΑΖΩΜΑ Β - ΤΜΗΜΑ Β14-Β15 - ΜΕΤΑΛΛΙΚΟΣ ΣΚΕΛΕΤΟΣ: ΚΟΙΛΟΔΟΚΟΙ 30x30, ΚΟΙΛΟΔΟΚΟΙ 30x40 (ΟΡΘΟΣΤΑΤΕΣ)	τμχ	1	ΟΧΙ	Κ02.1 Κ02.6
54	ΠΛΕΥΡΙΚΟ ΥΠΕΡΥΨΩΜΕΝΟ ΔΙΑΖΩΜΑ Γ - ΤΜΗΜΑ Γ01-Γ02: ΚΟΙΛΟΔΟΚΟΙ 30x30, ΚΟΙΛΟΔΟΚΟΙ 30x40 (ΟΡΘΟΣΤΑΤΕΣ)	τμχ	1	ΟΧΙ	Κ02.2 Κ2.5
55	ΠΛΕΥΡΙΚΟ ΥΠΕΡΥΨΩΜΕΝΟ ΔΙΑΖΩΜΑ Γ - ΤΜΗΜΑ Γ02-Γ03 - ΜΕΤΑΛΛΙΚΟΣ ΣΚΕΛΕΤΟΣ:	τμχ	1	ΟΧΙ	Κ02.2 Κ02.5

	ΚΟΙΛΟΔΟΚΟΙ 30x30, ΚΟΙΛΟΔΟΚΟΙ 30x40 (ΟΡΘΟΣΤΑΤΕΣ)				
56	ΠΛΕΥΡΙΚΟ ΥΠΕΡΥΨΩΜΕΝΟ ΔΙΑΖΩΜΑ Γ - ΤΜΗΜΑ Γ03-Γ04 - ΜΕΤΑΛΛΙΚΟΣ ΣΚΕΛΕΤΟΣ: ΚΟΙΛΟΔΟΚΟΙ 30x30, ΚΟΙΛΟΔΟΚΟΙ 30x40 (ΟΡΘΟΣΤΑΤΕΣ)	τμχ	1	ΟΧΙ	Κ02.2 Κ02.8
57	ΠΛΕΥΡΙΚΟ ΥΠΕΡΥΨΩΜΕΝΟ ΔΙΑΖΩΜΑ Γ - ΤΜΗΜΑ Γ04-Γ05 - ΜΕΤΑΛΛΙΚΟΣ ΣΚΕΛΕΤΟΣ: ΚΟΙΛΟΔΟΚΟΙ 30x30, ΚΟΙΛΟΔΟΚΟΙ 30x40 (ΟΡΘΟΣΤΑΤΕΣ)	τμχ	1	ΟΧΙ	Κ02.2 Κ02.5
58	ΠΛΕΥΡΙΚΟ ΥΠΕΡΥΨΩΜΕΝΟ ΔΙΑΖΩΜΑ Γ - ΤΜΗΜΑ Γ05-Γ06 - ΜΕΤΑΛΛΙΚΟΣ ΣΚΕΛΕΤΟΣ: ΚΟΙΛΟΔΟΚΟΙ 30x30, ΚΟΙΛΟΔΟΚΟΙ 30x40 (ΟΡΘΟΣΤΑΤΕΣ)	τμχ	1	ΟΧΙ	Κ02.2 Κ02.5
59	ΠΛΕΥΡΙΚΟ ΥΠΕΡΥΨΩΜΕΝΟ ΔΙΑΖΩΜΑ Γ - ΤΜΗΜΑ Γ06-Γ07 - ΜΕΤΑΛΛΙΚΟΣ ΣΚΕΛΕΤΟΣ: ΚΟΙΛΟΔΟΚΟΙ 30x30, ΚΟΙΛΟΔΟΚΟΙ 30x40 (ΟΡΘΟΣΤΑΤΕΣ)	τμχ	1	ΟΧΙ	Κ02.2 Κ02.6
60	ΠΛΕΥΡΙΚΟ ΥΠΕΡΥΨΩΜΕΝΟ ΔΙΑΖΩΜΑ Γ - ΤΜΗΜΑ Γ07-Γ08 - ΜΕΤΑΛΛΙΚΟΣ ΣΚΕΛΕΤΟΣ: ΚΟΙΛΟΔΟΚΟΙ 30x30, ΚΟΙΛΟΔΟΚΟΙ 30x40 (ΟΡΘΟΣΤΑΤΕΣ)	τμχ	1	ΟΧΙ	Κ02.2 Κ02.6
61	ΠΛΕΥΡΙΚΟ ΥΠΕΡΥΨΩΜΕΝΟ ΔΙΑΖΩΜΑ Γ - ΤΜΗΜΑ Γ08-Γ09 - ΜΕΤΑΛΛΙΚΟΣ ΣΚΕΛΕΤΟΣ: ΚΟΙΛΟΔΟΚΟΙ 30x30, ΚΟΙΛΟΔΟΚΟΙ 30x40 (ΟΡΘΟΣΤΑΤΕΣ)	τμχ	1	ΟΧΙ	Κ02.2 Κ02.5
62	ΠΛΕΥΡΙΚΟ ΥΠΕΡΥΨΩΜΕΝΟ ΔΙΑΖΩΜΑ Γ - ΤΜΗΜΑ Γ09-Γ10 - ΜΕΤΑΛΛΙΚΟΣ ΣΚΕΛΕΤΟΣ: ΚΟΙΛΟΔΟΚΟΙ 30x30, ΚΟΙΛΟΔΟΚΟΙ 30x40 (ΟΡΘΟΣΤΑΤΕΣ)	τμχ	1	ΟΧΙ	Κ02.2 Κ02.6
63	ΠΛΕΥΡΙΚΟ ΥΠΕΡΥΨΩΜΕΝΟ ΔΙΑΖΩΜΑ Γ - ΤΜΗΜΑ Γ10-Γ11 - ΜΕΤΑΛΛΙΚΟΣ ΣΚΕΛΕΤΟΣ: ΚΟΙΛΟΔΟΚΟΙ 30x30, ΚΟΙΛΟΔΟΚΟΙ 30x40 (ΟΡΘΟΣΤΑΤΕΣ)	τμχ	1	ΟΧΙ	Κ02.2 Κ02.5
64	ΠΛΕΥΡΙΚΟ ΥΠΕΡΥΨΩΜΕΝΟ ΔΙΑΖΩΜΑ Γ - ΤΜΗΜΑ Γ11-Γ12 -	τμχ	1	ΟΧΙ	Κ02.2 Κ02.5

	ΜΕΤΑΛΛΙΚΟΣ ΣΚΕΛΕΤΟΣ: ΚΟΙΛΟΔΟΚΟΙ 30x30, ΚΟΙΛΟΔΟΚΟΙ 30x40 (ΟΡΘΟΣΤΑΤΕΣ)				
65	ΠΛΕΥΡΙΚΟ ΥΠΕΡΥΨΩΜΕΝΟ ΔΙΑΖΩΜΑ Δ – ΤΜΗΜΑ Δ01-Δ02 - ΜΕΤΑΛΛΙΚΟΣ ΣΚΕΛΕΤΟΣ: ΚΟΙΛΟΔΟΚΟΙ 30x30, ΚΟΙΛΟΔΟΚΟΙ 30x40 (ΟΡΘΟΣΤΑΤΕΣ)	τμχ	1	ΟΧΙ	Κ02.2 Κ02.7
66	ΠΛΕΥΡΙΚΟ ΥΠΕΡΥΨΩΜΕΝΟ ΔΙΑΖΩΜΑ Δ – ΤΜΗΜΑ Δ02-Δ03 - ΜΕΤΑΛΛΙΚΟΣ ΣΚΕΛΕΤΟΣ: ΚΟΙΛΟΔΟΚΟΙ 30x30, ΚΟΙΛΟΔΟΚΟΙ 30x40 (ΟΡΘΟΣΤΑΤΕΣ)	τμχ	1	ΟΧΙ	Κ02.2 Κ02.5
67	ΠΛΕΥΡΙΚΟ ΥΠΕΡΥΨΩΜΕΝΟ ΔΙΑΖΩΜΑ Δ – ΤΜΗΜΑ Δ03-Δ04 - ΜΕΤΑΛΛΙΚΟΣ ΣΚΕΛΕΤΟΣ: ΚΟΙΛΟΔΟΚΟΙ 30x30, ΚΟΙΛΟΔΟΚΟΙ 30x40 (ΟΡΘΟΣΤΑΤΕΣ)	τμχ	1	ΟΧΙ	Κ02.2 Κ02.6
68	ΠΛΕΥΡΙΚΟ ΥΠΕΡΥΨΩΜΕΝΟ ΔΙΑΖΩΜΑ Δ – ΤΜΗΜΑ Δ04-Δ05 - ΜΕΤΑΛΛΙΚΟΣ ΣΚΕΛΕΤΟΣ: ΚΟΙΛΟΔΟΚΟΙ 30x30, ΚΟΙΛΟΔΟΚΟΙ 30x40 (ΟΡΘΟΣΤΑΤΕΣ)	τμχ	1	ΟΧΙ	Κ02.2 Κ02.5
69	ΠΛΕΥΡΙΚΟ ΥΠΕΡΥΨΩΜΕΝΟ ΔΙΑΖΩΜΑ Δ – ΤΜΗΜΑ Δ05-Δ06 - ΜΕΤΑΛΛΙΚΟΣ ΣΚΕΛΕΤΟΣ: ΚΟΙΛΟΔΟΚΟΙ 30x30, ΚΟΙΛΟΔΟΚΟΙ 30x40 (ΟΡΘΟΣΤΑΤΕΣ)	τμχ	1	ΟΧΙ	Κ02.2 Κ02.6
70	ΠΛΕΥΡΙΚΟ ΥΠΕΡΥΨΩΜΕΝΟ ΔΙΑΖΩΜΑ Δ – ΤΜΗΜΑ Δ06-Δ07 - ΜΕΤΑΛΛΙΚΟΣ ΣΚΕΛΕΤΟΣ: ΚΟΙΛΟΔΟΚΟΙ 30x30, ΚΟΙΛΟΔΟΚΟΙ 30x40 (ΟΡΘΟΣΤΑΤΕΣ)	τμχ	1	ΟΧΙ	Κ02.2 Κ02.6
71	ΠΛΕΥΡΙΚΟ ΥΠΕΡΥΨΩΜΕΝΟ ΔΙΑΖΩΜΑ Δ – ΤΜΗΜΑ Δ07-Δ08 - ΜΕΤΑΛΛΙΚΟΣ ΣΚΕΛΕΤΟΣ: ΚΟΙΛΟΔΟΚΟΙ 30x30, ΚΟΙΛΟΔΟΚΟΙ 30x40 (ΟΡΘΟΣΤΑΤΕΣ)	τμχ	1	ΟΧΙ	Κ02.2 Κ02.6
72	ΠΛΕΥΡΙΚΟ ΥΠΕΡΥΨΩΜΕΝΟ ΔΙΑΖΩΜΑ Δ – ΤΜΗΜΑ Δ08-Δ09 - ΜΕΤΑΛΛΙΚΟΣ ΣΚΕΛΕΤΟΣ: ΚΟΙΛΟΔΟΚΟΙ 30x30, ΚΟΙΛΟΔΟΚΟΙ 30x40 (ΟΡΘΟΣΤΑΤΕΣ)	τμχ	1	ΟΧΙ	Κ02.2 Κ02.5
73	ΠΛΕΥΡΙΚΟ ΥΠΕΡΥΨΩΜΕΝΟ	τμχ	1	ΟΧΙ	Κ02.2

	ΔΙΑΖΩΜΑ Δ – ΤΜΗΜΑ Δ09-Δ10 - ΜΕΤΑΛΛΙΚΟΣ ΣΚΕΛΕΤΟΣ: ΚΟΙΛΟΔΟΚΟΙ 30x30, ΚΟΙΛΟΔΟΚΟΙ 30x40 (ΟΡΘΟΣΤΑΤΕΣ)				K02.5
74	ΠΛΕΥΡΙΚΟ ΥΠΕΡΥΨΩΜΕΝΟ ΔΙΑΖΩΜΑ Δ – ΤΜΗΜΑ Δ10-Δ11 - ΜΕΤΑΛΛΙΚΟΣ ΣΚΕΛΕΤΟΣ: ΚΟΙΛΟΔΟΚΟΙ 30x30, ΚΟΙΛΟΔΟΚΟΙ 30x40 (ΟΡΘΟΣΤΑΤΕΣ)	τμχ	1	ΟΧΙ	K02.2 K02.5
75	ΠΛΕΥΡΙΚΟ ΥΠΕΡΥΨΩΜΕΝΟ ΔΙΑΖΩΜΑ Δ – ΤΜΗΜΑ Δ11-Δ12 - ΜΕΤΑΛΛΙΚΟΣ ΣΚΕΛΕΤΟΣ: ΚΟΙΛΟΔΟΚΟΙ 30x30, ΚΟΙΛΟΔΟΚΟΙ 30x40 (ΟΡΘΟΣΤΑΤΕΣ)	τμχ	1	ΟΧΙ	K02.2 K02.7
76	ΠΛΕΥΡΙΚΟ ΥΠΕΡΥΨΩΜΕΝΟ ΔΙΑΖΩΜΑ Δ – ΤΜΗΜΑ Δ12-Δ13 - ΜΕΤΑΛΛΙΚΟΣ ΣΚΕΛΕΤΟΣ: ΚΟΙΛΟΔΟΚΟΙ 30x30, ΚΟΙΛΟΔΟΚΟΙ 30x40 (ΟΡΘΟΣΤΑΤΕΣ)	τμχ	1	ΟΧΙ	K02.2 K02.7
77	ΚΑΤΑΣΚΕΥΕΣ ΥΠΟΣΤΗΡΙΞΗΣ ΠΡΟΒΟΛΗΣ BACK PROJECTION – ΛΑΜΑ 150x8mm, ΛΑΜΕΣ 70x6mm, ΔΙΑΤΟΜΕΣ UNP 70x50x6, ΓΩΝΙΕΣ 70x70x6, ΚΟΙΛΟΔΟΚΟΙ 30x30 (ΠΛΑΙΣΙΟ)	τμχ	6	ΝΑΙ (ΑΠΟΧΡΩΣΗ ral7032)	K07
78	ΕΠΙΤΟΙΧΙΟΙ ΦΟΡΕΙΣ ΕΙΔΙΚΟΥ ΕΠΟΠΤΙΚΟΥ ΥΛΙΚΟΥ ΥΠΟΕΝΟΤΗΤΩΝ - ΜΕΤΑΛΛΙΚΗ ΠΛΑΚΑ 2,00x1,50m ΠΑΧΟΥΣ 2,5mm	τμχ	26	ΝΑΙ (ΑΠΟΧΡΩΣΗ ral9010)	K08
79	ΚΑΤΑΚΟΡΥΦΑ ΔΙΑΦΑΝΟΣΚΟΠΙΑ (1,2,3,6,7,) – ΜΕΤΑΛΛΙΚΟΣ ΣΚΕΛΕΤΟΣ ΒΑΣΕΩΝ ΕΔΡΑΣΗΣ: ΚΟΙΛΟΔΟΚΟΙ 40x80, ΚΟΙΛΟΔΟΚΟΙ 40x40, ΜΕΤΑΛΛΙΚΗ ΠΛΑΚΑ ΕΔΡΑΣΗΣ ΠΑΧΟΥΣ 20mm	τμχ	5	ΝΑΙ (ΑΠΟΧΡΩΣΗ ral7032)	K05.1
80	ΚΑΤΑΚΟΡΥΦΟ ΔΙΑΦΑΝΟΣΚΟΠΙΟ 8 – ΜΕΤΑΛΛΙΚΟΣ ΣΚΕΛΕΤΟΣ ΒΑΣΗΣ ΕΔΡΑΣΗΣ: ΚΟΙΛΟΔΟΚΟΙ 40x80, ΚΟΙΛΟΔΟΚΟΙ 40x40	τμχ	1	ΝΑΙ (ΑΠΟΧΡΩΣΗ ral7032)	K05.1
81	ΚΑΤΑΚΟΡΥΦΑ ΔΙΑΦΑΝΟΣΚΟΠΙΑ (4,5) – ΜΕΤΑΛΛΙΚΟΣ ΣΚΕΛΕΤΟΣ ΒΑΣΕΩΝ ΕΔΡΑΣΗΣ: ΚΟΙΛΟΔΟΚΟΙ 40x80, ΚΟΙΛΟΔΟΚΟΙ 40x40	τμχ	2	ΝΑΙ (ΑΠΟΧΡΩΣΗ ral7032)	K05.2
82	ΟΡΙΖΟΝΤΙΑ ΔΙΑΦΑΝΟΣΚΟΠΙΑ ΤΥΠΟΥ Α – ΜΕΤΑΛΛΙΚΟΣ ΣΚΕΛΕΤΟΣ	τμχ	3	ΝΑΙ (ΑΠΟΧΡΩΣΗ ral7032)	K06

	ΒΑΣΗΣ ΕΔΡΑΣΗΣ: ΚΟΙΛΟΔΟΚΟΙ 40x40				
83	ΟΡΙΖΟΝΤΙΑ ΔΙΑΦΑΝΟΣΚΟΠΙΑ ΤΥΠΟΥ Β – ΜΕΤΑΛΛΙΚΟΣ ΣΚΕΛΕΤΟΣ ΒΑΣΗΣ ΕΔΡΑΣΗΣ: ΚΟΙΛΟΔΟΚΟΙ 40x40	τμχ	3	ΝΑΙ (ΑΠΟΧΡΩΣΗ ral7032)	K06
84	ΠΙΝΑΚΙΔΕΣ ΟΡΟΣΗΜΑ ΕΝΟΤΗΤΩΝ – ΜΕΤΑΛΛΙΚΕΣ ΠΛΑΚΕΣ ΠΑΧΟΥΣ 15mm (ΕΛΑΣΜΑΤΑ ΔΙΑΤΟΜΗΣ Γ)	τμχ	19	ΝΑΙ (ΑΠΟΧΡΩΣΗ ral9010)	K08
85	ΠΙΝΑΚΙΔΕΣ ΟΡΟΣΗΜΑ ΕΝΟΤΗΤΩΝ ΙΣΟΓΕΙΟΥ – ΔΙΑΤΟΜΕΣ Τ ΑΠΟ ΑΝΟΔΙΩΜΕΝΟ ΑΛΟΥΜΙΝΙΟ	τμχ	10	ΝΑΙ (ΑΠΟΧΡΩΣΗ ral9010)	K08
86	ΠΙΝΑΚΙΔΕΣ ΟΡΟΣΗΜΑ ΕΝΟΤΗΤΩ ΟΡΟΦΟΥ – ΔΙΑΤΟΜΕΣ Τ ΑΠΟ ΑΝΟΔΙΩΜΕΝΟ ΑΛΟΥΜΙΝΙΟ	τμχ	28	ΝΑΙ (ΑΠΟΧΡΩΣΗ ral9010)	K08
87	ΦΟΡΕΙΣ ΟΘΟΝΩΝ ΑΦΗΣ ΙΣΟΓΕΙΟΥ (T-S1, T-S2) – ΜΕΤΑΛΛΙΚΗ ΒΑΣΗ ΕΔΡΑΣΗΣ: ΚΟΙΛΟΔΟΚΟΙ 40x30, ΣΩΜΑ: ΜΕΤΑΛΛΙΚΕΣ ΠΛΑΚΕΣ (ΧΑΛΥΒΔΟΕΛΑΣΜΑΤΑ) ΠΑΧΟΥΣ 3mm	τμχ	2	ΝΑΙ (ΑΠΟΧΡΩΣΗ ral9010)	K09
88	ΦΟΡΕΙΣ ΟΘΟΝΩΝ ΑΦΗΣ ΕΠΙ ΤΟΥ ΠΛΕΥΡΙΚΟΥ ΥΠΕΡΥΨΩΜΕΝΟΥ ΔΙΑΖΩΜΑΤΟΣ (T-S3, T-S4, T-S5, T-S6, T-S7, T-S8, T-S9, T-S10, T-S12) - ΣΩΜΑ: ΜΕΤΑΛΛΙΚΕΣ ΠΛΑΚΕΣ (ΧΑΛΥΒΔΟΕΛΑΣΜΑΤΑ) ΠΑΧΟΥΣ 3mm	τμχ	9	ΝΑΙ (ΑΠΟΧΡΩΣΗ ral9010)	K09
89	ΦΟΡΕΑΣ ΟΘΟΝΗΣ ΠΡΟΒΟΛΗΣ ΠΙΣΩ ΑΠΟ ΤΗΝ ΠΡΟΘΗΚΗ Π28 (T-S11) – ΣΩΜΑ: ΜΕΤΑΛΛΙΚΕΣ ΠΛΑΚΕΣ (ΧΑΛΥΒΔΟΕΛΑΣΜΑΤΑ) ΠΑΧΟΥΣ 3mm	τμχ	1	ΝΑΙ (ΑΠΟΧΡΩΣΗ ral9010)	K09

Ολοκληρωμένα σχέδια των μεταλλικών κατασκευών δίνονται στα ακόλουθα σχέδια της εγκεκριμένης Μουσειογραφικής Μελέτης Εφαρμογής.

Τα σχέδια παρατίθενται επίσης σε ηλεκτρονική μορφή ως Παράρτημα VIII.

ΛΙΣΤΑ ΣΧΕΔΙΩΝ

A.

A03: Σχέδιο χάραξης-κατασκευών ισογείου, κλ. 1:75

A04: Σχέδιο χάραξης-κατασκευών ορόφου, κλ. 1:75

A05: Τομή A-A

A06: Τομή B-B, κλ. 1:75

A11: Χώρος Προβολής 1, κλ. 1/:25, 1:10, 1:5

A12: Χώρος Προβολής 2, κλ. 1:25, 1:10, 1:5

K. ΣΧΕΔΙΑ ΚΑΤΑΣΚΕΥΩΝ

K01. Βάσεις εκθεμάτων

K01.1 Βάσεις εκθεμάτων B01-03 & B05-15, κλ. 1:50, 1:10

K01.2 Βάσεις εκθεμάτων B04 & Υψίκορμες βάσεις εκθεμάτων, κλ. 1:50, 1:10

K02. Υπερυψωμένα διαζώματα

K02.1 Γενική Διάταξη Μεταλλικών Κατασκευών & Επενδύσεων Διαζωμάτων A&B, κλ. 1:100

K02.2 Γενική Διάταξη Μεταλλικών Κατασκευών & Επενδύσεων Διαζωμάτων Γ&Δ, κλ. 1:100

K02.3 Τμήματα χωρίς Αναβαθμό-Διάζωμα A: Μεταλλικός Σκελετός & Επενδύσεις, κλ. 1:25, 1:10

K02.4 Τμήματα χωρίς Αναβαθμό-Διάζωμα B: Μεταλλικός Σκελετός & Επενδύσεις, κλ. 1:25, 1:10

K02.5 Τμήματα χωρίς Αναβαθμό-Διάζωμα Γ&Δ: Μεταλλικός Σκελετός & Επενδύσεις, κλ. 1:25, 1:10

K02.6 Τμήματα με Αναβαθμό 20 εκ.: Μεταλλικός Σκελετός & Επενδύσεις, κλ. 1:25, 1:10

K02.7 Τμήματα με Αναβαθμό 10&30εκ: Μεταλλικός Σκελετός & Επενδύσεις, κλ. 1:25, 1:10

K02.8 Τμήματα με εσοχή & βάθρο: Μεταλλικός Σκελετός & Επενδύσεις, κλ. 1:25, 1:10

K03. Τοιχία Ισογείου, κλ. 1:50, 1:10, 1:5

K04. Χαμηλά διαχωριστικά πετάσματα, κλ. 1:25, 1:10, 1:5

K05. Κατακόρυφα Διαφανοσκόπια

K05.1 Κατακόρυφα Διαφανοσκόπια 1,2,3,6,7,8 κλ. 1:50, 1:25, 1:10

K05.2 Κατακόρυφα Διαφανοσκόπια 4,5, κλ. 1:50, 1:25, 1:10

K06. Οριζόντια Διαφανοσκόπια, κλ. 1:50, 1:25, 1:10

K07. Κατασκευή προβολής back projection, κλ. 1:25, 1:5

K08. Φορείς έκτυπου έκτυπου εποπτικού υλικού, κλ. 1:25, 1:10

K09. Φορείς οθονών αφής 27', κλ. 1:25, 1:10

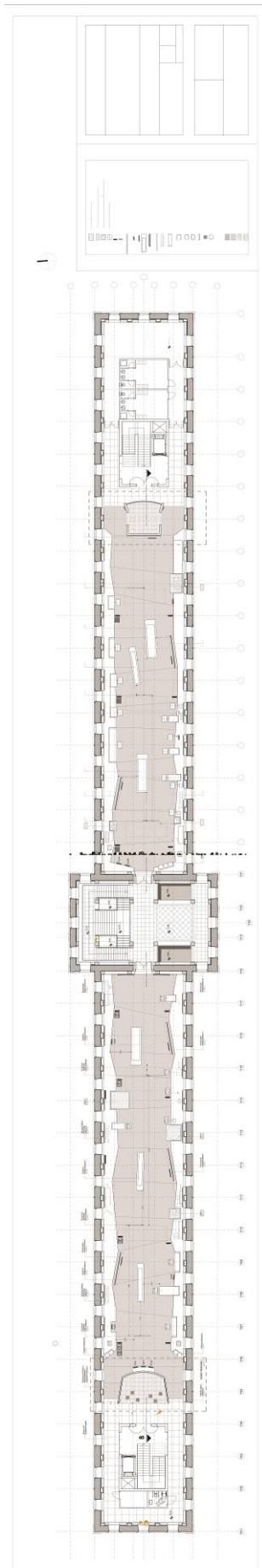

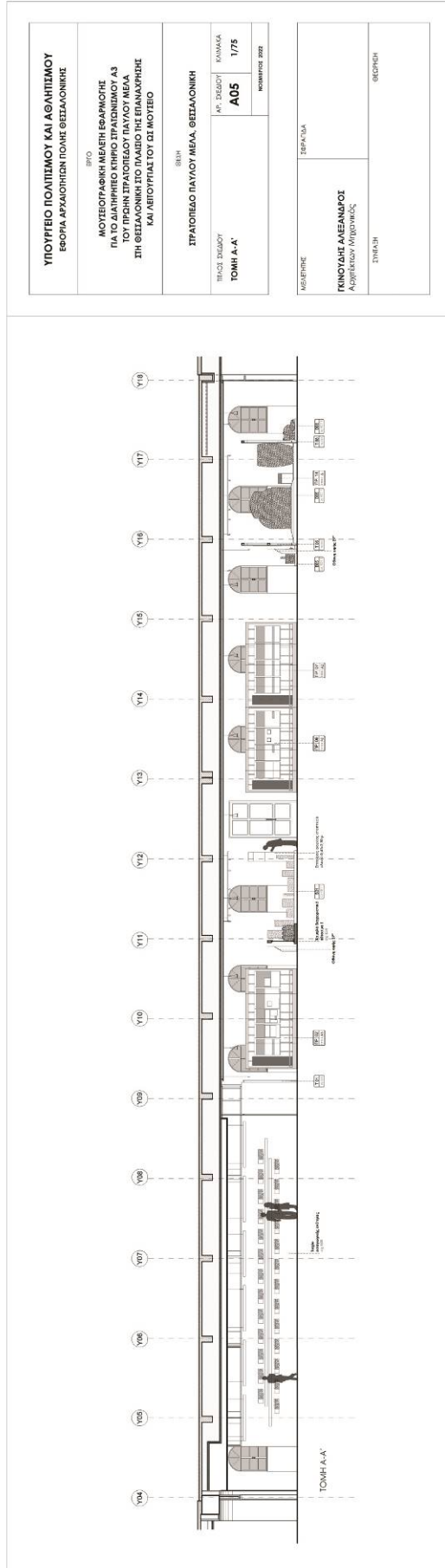

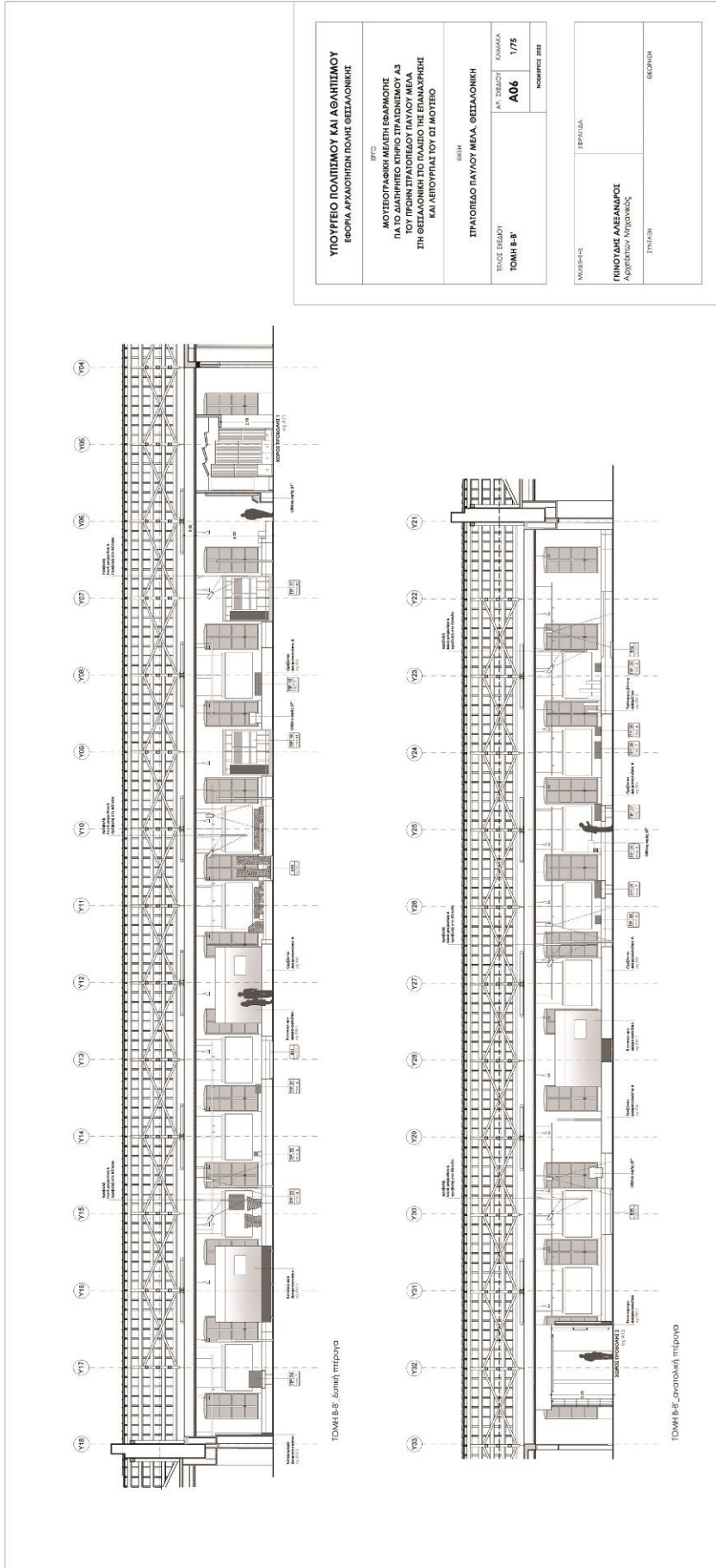

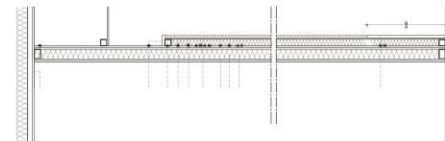
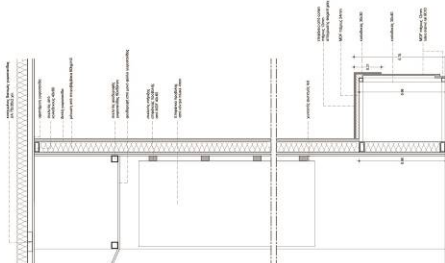
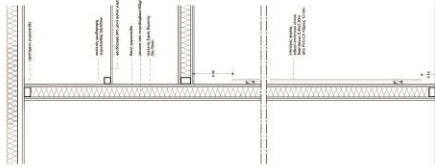
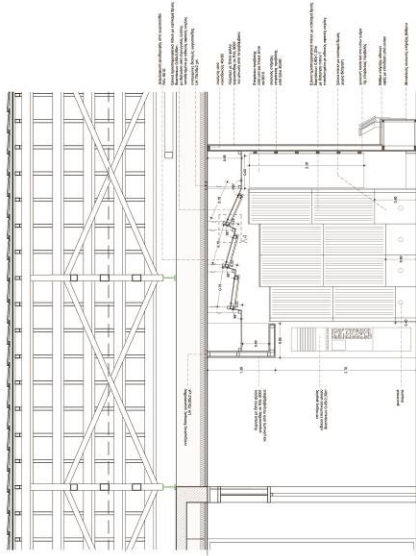
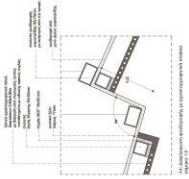

ΥΠΟΥΡΓΕΙΟ ΠΟΛΙΤΙΣΜΟΥ ΚΑΙ ΑΘΛΗΤΙΣΜΟΥ ΕΘΝΙΚΗ ΑΝΑΤΟΛΙΝΗ ΠΟΛΙΤΕΙΑ	
ΕΡΓΟ: ΚΑΤΑΣΤΡΟΦΟΠΡΟΦΥΛΑΞΗ ΚΑΙ ΑΝΑΚΑΜΨΗ ΤΟΥ ΚΑΤΑΣΤΡΟΦΟΠΡΟΦΥΛΑΞΙΣΤΗΡΙΟΥ ΔΕΛΦΩΝ ΑΣΤΕΡΙΑΣ ΣΤΗ ΒΕΡΟΛΙΝΗ	
ΜΕΛΕΤΗΤΗΣ: ΧΡΟΣΤΟΣ ΠΡΟΣΦΟΝΗΣ	ΚΑΤΑΣΤΡΟΦΟΠΡΟΦΥΛΑΞΙΣΤΗΡΙΟ ΔΕΛΦΩΝ ΑΣΤΕΡΙΑΣ
ΜΕΛΕΤΗ: Α 11	ΑΡΧΙΤΕΚΤΟΝΙΚΗ
ΧΡΟΣΤΟΣ ΠΡΟΣΦΟΝΗΣ	ΙΟΥΝΙΟΣ 2022
ΜΕΛΕΤΗΤΗΣ: ΧΡΟΣΤΟΣ ΠΡΟΣΦΟΝΗΣ	ΕΡΓΟΔΑΤΗΣ: ΕΡΜΕΤΕΙΕΣ
ΚΑΤΑΣΤΡΟΦΟΠΡΟΦΥΛΑΞΙΣΤΗΡΙΟ ΔΕΛΦΩΝ ΑΣΤΕΡΙΑΣ	ΕΡΓΟΔΟΤΗΣ: ΕΡΜΕΤΕΙΕΣ

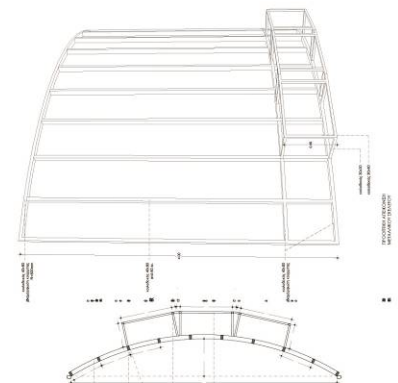
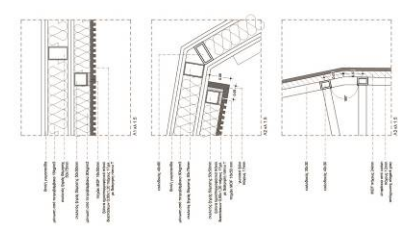
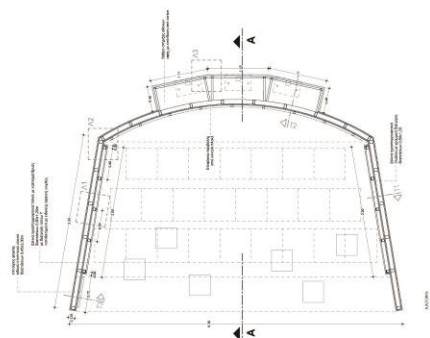
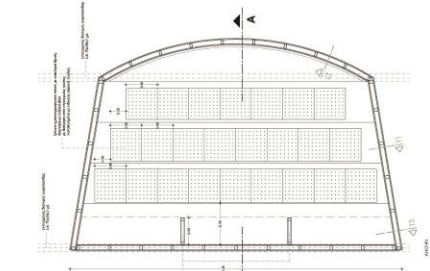

	<table border="1" style="width: 100%; border-collapse: collapse;"> <tr> <td colspan="2" style="text-align: center;">ΥΠΟΓΡΗΦΟ ΠΟΛΙΤΙΚΟΥ ΚΑΙ ΑΣΦΗΛΤΟΥ ΕΣΦΗ. ΚΑΡΑΜΑΝΙΩΤΗΣ ΟΣΑΝΟΝΕΛΛΑΣ</td> <td style="text-align: center;">(ΕΚ)</td> </tr> <tr> <td colspan="3" style="text-align: center;">ΚΑΤΑΣΤΑΣΗ ΚΑΙ ΠΡΟΒΛΕΨΗ ΠΛΑΤΩΣ ΛΑΜΠΡΕΣ ΠΡΑΚΤΕΣ ΑΣ ΤΟΥ ΕΡΓΟΥ ΣΤΑΤΕΙΟΥ ΠΑΥΛΟΥ ΜΙΑΛΑ ΤΗ ΒΕΛΟΝΙΣΤΗ ΣΤΑΤΙΟΝΗ ΚΑΙ ΑΣΦΗΛΤΗΣ ΟΥΣΑΝΟΝΕΛΛΑΣ</td> </tr> <tr> <td style="text-align: center;">ΕΡΓΑΣΙΕΣ ΠΑΥΛΟΥ ΜΙΑΛΑ ΒΕΛΟΝΙΣΤΗ</td> <td style="text-align: center;">(ΕΠ)</td> <td></td> </tr> <tr> <td style="text-align: center;">ΕΡΓΑΣΙΕΣ ΠΑΥΛΟΥ ΜΙΑΛΑ ΒΕΛΟΝΙΣΤΗ</td> <td style="text-align: center;">Α12</td> <td style="text-align: center;">ΣΧΗΜΑ 1/100/5</td> </tr> <tr> <td style="text-align: center;">ΣΤΑΤΙΟΝΗ</td> <td style="text-align: center;">ΑΡΧΙΤΕΚΤΟΝΙΚΗ</td> <td style="text-align: center;">ΚΑΤΑΣΤΑΣΗ</td> </tr> <tr> <td style="text-align: center;">ΜΕΛΕΤΗ</td> <td style="text-align: center;">ΕΡΓΑΣΙΑ</td> <td style="text-align: center;">ΕΠΙΘΕΤΟ</td> </tr> <tr> <td colspan="2" style="text-align: center;">ΓΕΩΤΕΧΝΙΚΟ ΑΣΦΗΛΤΟΥ ΕΡΓΑΣΙΕΣ ΠΑΥΛΟΥ ΜΙΑΛΑ ΒΕΛΟΝΙΣΤΗ</td> <td style="text-align: center;">ΕΠΙΘΕΤΟ</td> </tr> <tr> <td style="text-align: center;">ΕΡΓΑΣΙΑ</td> <td style="text-align: center;">ΕΠΙΘΕΤΟ</td> <td style="text-align: center;">ΕΠΙΘΕΤΟ</td> </tr> </table>	ΥΠΟΓΡΗΦΟ ΠΟΛΙΤΙΚΟΥ ΚΑΙ ΑΣΦΗΛΤΟΥ ΕΣΦΗ. ΚΑΡΑΜΑΝΙΩΤΗΣ ΟΣΑΝΟΝΕΛΛΑΣ		(ΕΚ)	ΚΑΤΑΣΤΑΣΗ ΚΑΙ ΠΡΟΒΛΕΨΗ ΠΛΑΤΩΣ ΛΑΜΠΡΕΣ ΠΡΑΚΤΕΣ ΑΣ ΤΟΥ ΕΡΓΟΥ ΣΤΑΤΕΙΟΥ ΠΑΥΛΟΥ ΜΙΑΛΑ ΤΗ ΒΕΛΟΝΙΣΤΗ ΣΤΑΤΙΟΝΗ ΚΑΙ ΑΣΦΗΛΤΗΣ ΟΥΣΑΝΟΝΕΛΛΑΣ			ΕΡΓΑΣΙΕΣ ΠΑΥΛΟΥ ΜΙΑΛΑ ΒΕΛΟΝΙΣΤΗ	(ΕΠ)		ΕΡΓΑΣΙΕΣ ΠΑΥΛΟΥ ΜΙΑΛΑ ΒΕΛΟΝΙΣΤΗ	Α12	ΣΧΗΜΑ 1/100/5	ΣΤΑΤΙΟΝΗ	ΑΡΧΙΤΕΚΤΟΝΙΚΗ	ΚΑΤΑΣΤΑΣΗ	ΜΕΛΕΤΗ	ΕΡΓΑΣΙΑ	ΕΠΙΘΕΤΟ	ΓΕΩΤΕΧΝΙΚΟ ΑΣΦΗΛΤΟΥ ΕΡΓΑΣΙΕΣ ΠΑΥΛΟΥ ΜΙΑΛΑ ΒΕΛΟΝΙΣΤΗ		ΕΠΙΘΕΤΟ	ΕΡΓΑΣΙΑ	ΕΠΙΘΕΤΟ	ΕΠΙΘΕΤΟ
ΥΠΟΓΡΗΦΟ ΠΟΛΙΤΙΚΟΥ ΚΑΙ ΑΣΦΗΛΤΟΥ ΕΣΦΗ. ΚΑΡΑΜΑΝΙΩΤΗΣ ΟΣΑΝΟΝΕΛΛΑΣ		(ΕΚ)																							
ΚΑΤΑΣΤΑΣΗ ΚΑΙ ΠΡΟΒΛΕΨΗ ΠΛΑΤΩΣ ΛΑΜΠΡΕΣ ΠΡΑΚΤΕΣ ΑΣ ΤΟΥ ΕΡΓΟΥ ΣΤΑΤΕΙΟΥ ΠΑΥΛΟΥ ΜΙΑΛΑ ΤΗ ΒΕΛΟΝΙΣΤΗ ΣΤΑΤΙΟΝΗ ΚΑΙ ΑΣΦΗΛΤΗΣ ΟΥΣΑΝΟΝΕΛΛΑΣ																									
ΕΡΓΑΣΙΕΣ ΠΑΥΛΟΥ ΜΙΑΛΑ ΒΕΛΟΝΙΣΤΗ	(ΕΠ)																								
ΕΡΓΑΣΙΕΣ ΠΑΥΛΟΥ ΜΙΑΛΑ ΒΕΛΟΝΙΣΤΗ	Α12	ΣΧΗΜΑ 1/100/5																							
ΣΤΑΤΙΟΝΗ	ΑΡΧΙΤΕΚΤΟΝΙΚΗ	ΚΑΤΑΣΤΑΣΗ																							
ΜΕΛΕΤΗ	ΕΡΓΑΣΙΑ	ΕΠΙΘΕΤΟ																							
ΓΕΩΤΕΧΝΙΚΟ ΑΣΦΗΛΤΟΥ ΕΡΓΑΣΙΕΣ ΠΑΥΛΟΥ ΜΙΑΛΑ ΒΕΛΟΝΙΣΤΗ		ΕΠΙΘΕΤΟ																							
ΕΡΓΑΣΙΑ	ΕΠΙΘΕΤΟ	ΕΠΙΘΕΤΟ																							

--	--

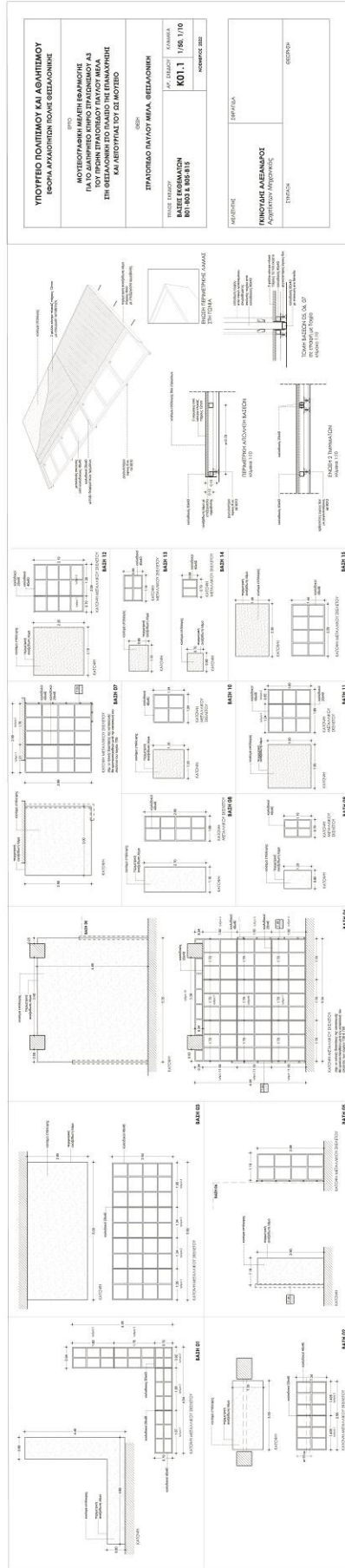

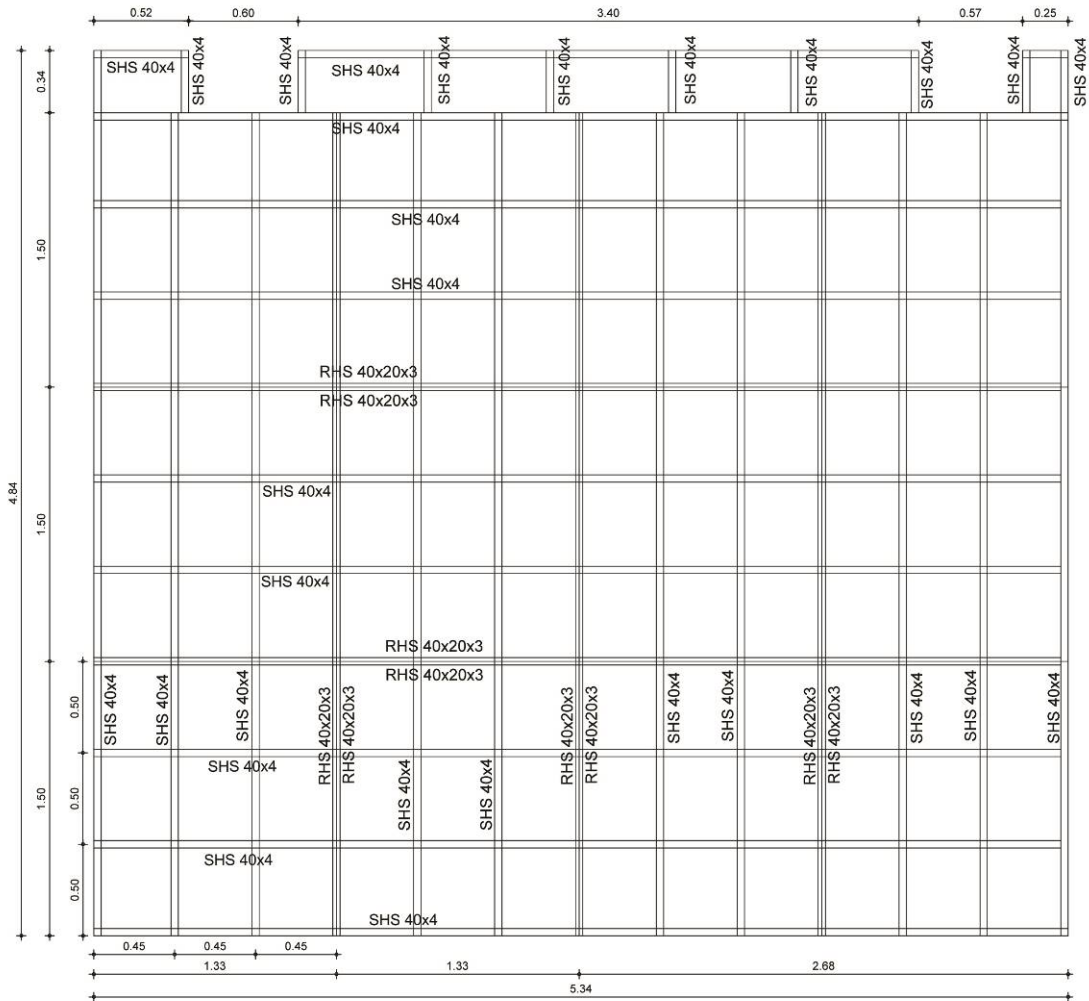

Βάση 06

ΥΠΟΜΝΗΜΑ

	ΚΑΤΩΝ ΕΠΙΠΛΑΤΗ
	ΚΑΤΩΝ ΕΠΙΠΛΑΤΗ
	ΚΑΤΩΝ ΕΠΙΠΛΑΤΗ
	ΚΑΤΩΝ ΕΠΙΠΛΑΤΗ

ΥΠΟΥΡΓΕΙΟ ΠΟΛΙΤΙΣΜΟΥ ΚΑΙ ΑΘΛΗΤΙΣΜΟΥ ΕΦΟΡΙΑ ΑΡΧΑΙΟΛΟΓΙΩΝ ΠΟΛΗΣ ΘΕΣΣΑΛΟΝΙΚΗΣ	
ΕΡΓΟ ΜΟΥΣΕΙΟΓΡΑΦΙΚΗ ΜΕΛΕΤΗ ΕΦΑΡΜΟΓΗΣ ΓΙΑ ΤΟ ΔΙΑΤΗΡΕΟ ΚΗΦΙΟ ΣΤΡΑΤΙΣΜΟΥ Α3 ΤΟΥ ΠΡΩΝ ΣΤΡΑΤΟΠΕΔΟΥ ΠΑΥΛΟΥ ΜΕΛΑ ΣΤΗ ΘΕΣΣΑΛΟΝΙΚΗ ΣΤΟ ΠΛΑΙΣΙΟ ΤΗΣ ΕΠΙΛΑΧΡΗΣΗΣ ΚΑΙ ΛΕΙΟΥΡΓΙΑΣ ΤΟΥ ΩΣ ΜΟΥΣΕΙΟ	
ΘΕΣΗ ΣΤΡΑΤΟΠΕΔΟ ΠΑΥΛΟΥ ΜΕΛΑ, ΘΕΣΣΑΛΟΝΙΚΗ	
ΠΛΑΙΟ ΣΧΕΔΙΟΥ	ΚΑΙΜΑΚΑ
ΓΕΝΙΚΗ ΔΙΑΤΑΞΗ ΜΕΤΑΛΙΚΩΝ ΚΑΤΑΣΤΑΣΕΩΝ ΚΑΙ ΕΠΙΠΛΑΤΩΝ	Κ02.1
ΙΣΟΜΗΡΙΟΣ 2022	

ΜΕΛΕΤΗΤΗΣ	ΣΦΡΑΓΙΔΑ
ΓΚΙΝΟΥΔΗΣ ΑΛΕΞΑΝΔΡΟΣ Αρχιτέκτων Μηχανικός	
ΣΥΝΤΑΞΗ	ΘΕΩΡΗΣΗ

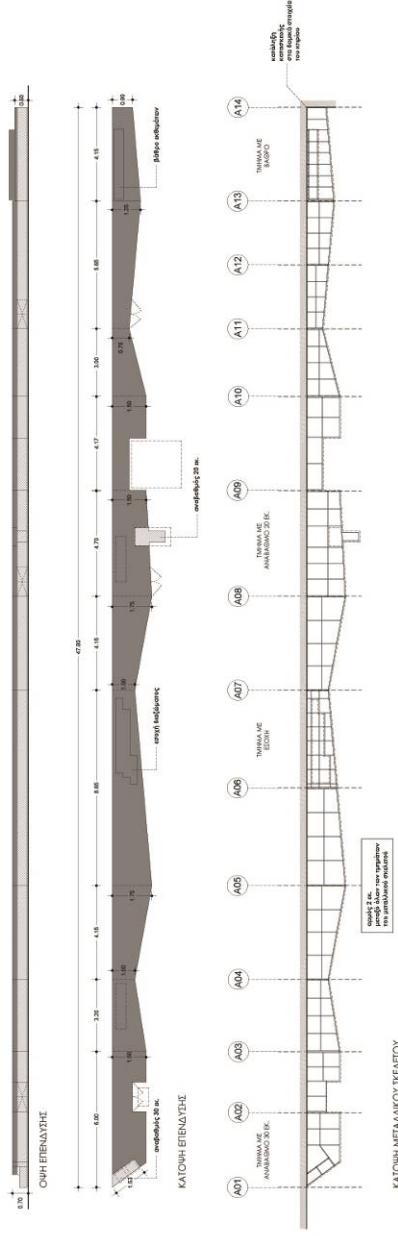

ΔΙΑΣΤΑΜΑ Α

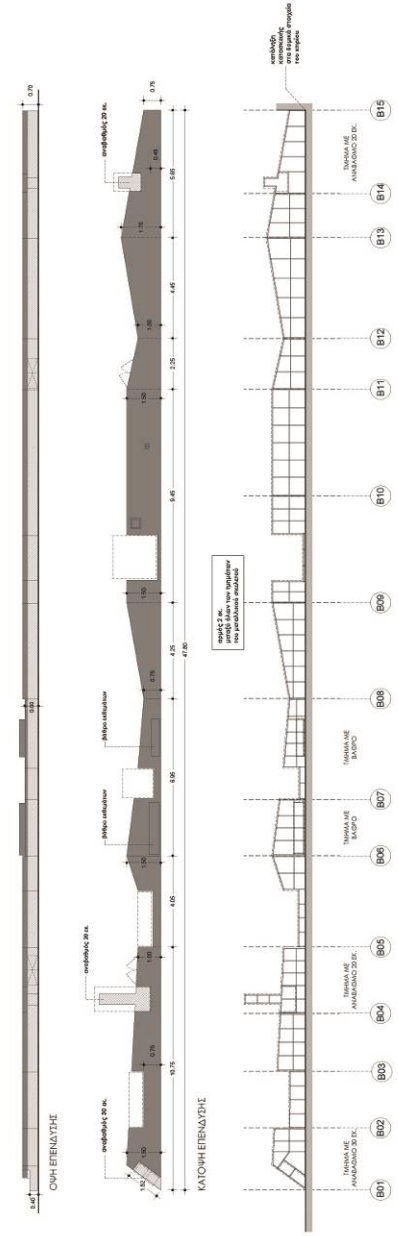

ΔΙΑΣΤΑΜΑ Β

ΥΠΟΜΗΝΙΑ

	Ρεζινοκονκρετο πυλωναίο κτίριο
	Ρεζινοκονκρετο πυλωναίο κτίριο
	ΜΟΡ-κόνκρετο ΑΠΟΚΟΝΙΣΤΗ ΕΙΣΟΔΟΥ

ΥΠΟΥΡΓΕΙΟ ΠΟΛΙΤΙΣΜΟΥ ΚΑΙ ΑΘΛΗΤΙΣΜΟΥ
ΕΒΡΙΑ ΑΡΧΑΙΟΛΟΓΙΚΗ ΠΟΛΗ ΘΕΣΣΑΛΟΝΙΚΗΣ

ΕΡΓΟ
ΜΟΥΣΕΙΟΓΡΑΦΙΚΗ ΜΕΛΕΤΗ ΕΦΑΡΜΟΓΗΣ
ΓΙΑ ΤΟ ΔΙΑΤΗΡΗΣΟ ΚΤΗΡΙΟ ΣΤΡΑΤΩΝΕΙΟΥ Δ3
ΤΟΥ ΠΡΩΤΗ ΣΤΡΑΤΩΝΕΙΟΥ ΠΑΥΛΟΥ ΜΕΛΑ
ΣΤΗ ΘΕΣΣΑΛΟΝΙΚΗ ΣΤΟ ΠΛΑΙΣΙΟ ΤΗΣ ΕΠΑΝΑΧΡΗΣΗΣ
ΚΑΙ ΛΕΠΟΥΡΓΙΑΣ ΤΟΥ ΩΣ ΜΟΥΣΕΙΟ

ΘΕΣΗ
ΣΤΡΑΤΩΝΕΙΟ ΠΑΥΛΟΥ ΜΕΛΑ, ΘΕΣΣΑΛΟΝΙΚΗ

ΠΛΑΝΟ ΣΧΕΔΙΟΥ ΚΑΙΝΑΚΙΑ
ΑΡ. ΣΧΕΔΙΟΥ **Κ02.2**
1/100
ΝΟΒΕΜΒΡΙΟΣ 2022

ΜΕΡΕΠΙΣΤΗ ΣΟΦΙΑ ΓΙΑ
ΓΙΩΝΟΥΔΗ ΑΛΕΞΑΝΔΡΟΣ
Αρχιτέκτονα Μηχανικός
ΣΥΝΤΑΞΗ ΘΕΣΣΑΛΟΝΙΚΗ

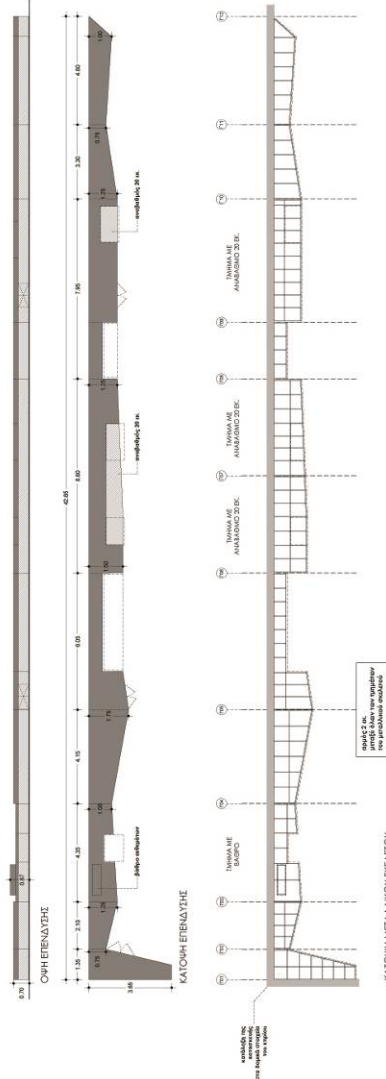

ΔΙΑΣΤΩΜΑ Γ

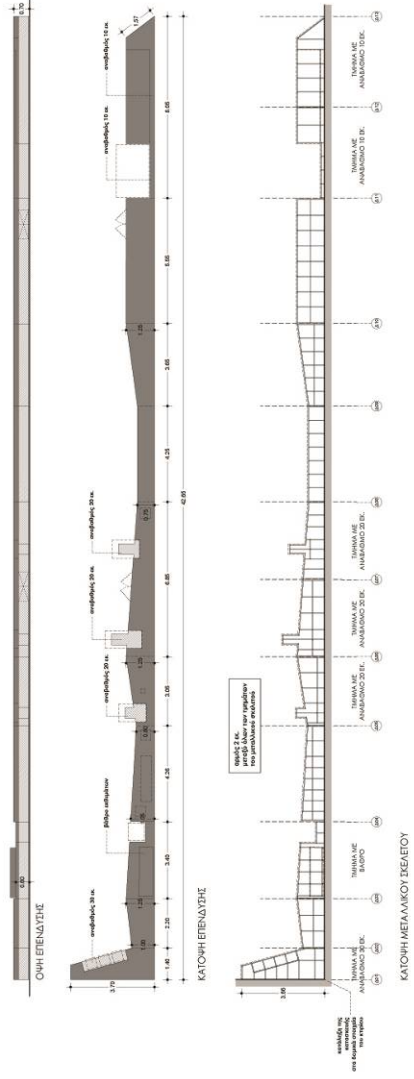

ΔΙΑΣΤΩΜΑ Δ

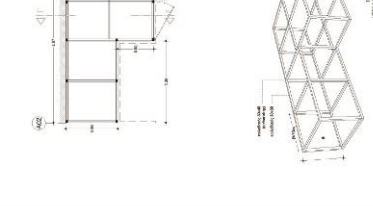
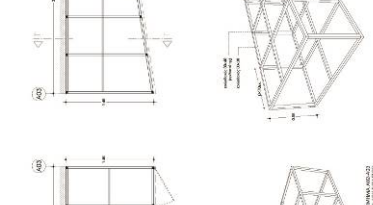
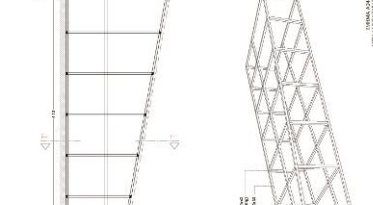
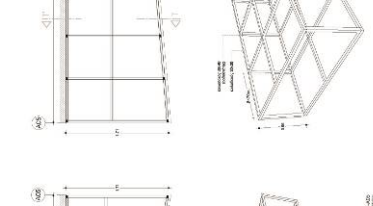
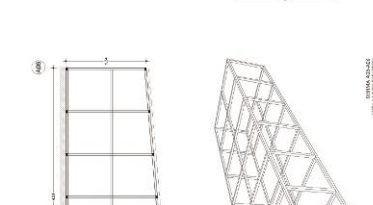
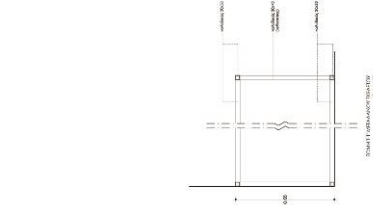
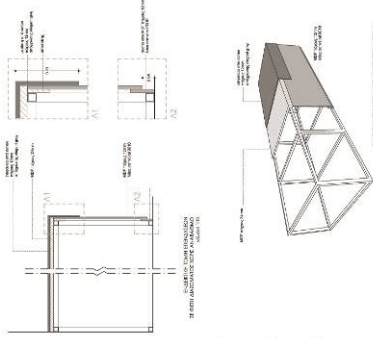

ΥΠΟΥΡΓΕΙΟ ΠΟΛΙΤΙΣΜΟΥ ΚΑΙ ΑΘΛΗΤΙΣΜΟΥ ΕΣΟΦΑ ΑΡΧΑΙΟΛΟΓΙΑΣ ΠΟΛΙΣ ΘΕΣΣΑΛΟΝΙΚΗΣ	
ΕΡΓΟ ΜΟΝΟΠΡΟΣΩΠΗ ΜΕΛΕΤΗ ΕΦΑΡΜΟΣΗΣ ΠΡΟΣΤΑΣΙΑΣ ΚΑΙ ΑΝΑΒΑΘΜΙΣΗΣ ΤΟΥ ΠΡΩΤΟΥ ΠΑΡΑΦΡΟΣΙΟΥ ΜΕΛΟΣ ΣΤΗ ΘΕΣΣΑΛΟΝΙΚΗ ΣΤΟ ΠΛΑΙΣΙΟ ΤΗΣ ΕΠΙΧΑΡΗΣΗΣ ΚΑΙ ΛΕΙΤΟΥΡΓΙΑΣ ΤΩΝ ΟΙ ΜΟΝΤΕΛΩ	
ΤΕΧΝΙΚΟ ΣΧΕΔΙΟ ΔΙΑΔΟΧΑΙΑ: ΤΕΧΝΙΚΑ ΣΧΕΔΙΑ ΑΝΑΒΑΘΜΙΣΜΟΣ ΔΙΑΣΤΑΣΜΑ Α ΜΕΛΟΣ ΠΡΩΤΟ ΚΑΙ ΕΠΙΒΕΒΛΗ	ΚΩΔΙΚΟΣ K02.3 ΕΚΔΟΣΗ 1/25 ΝΟΜΕΙΟΣ 000
ΕΠΙΧΕΙΡΗΣΗ ΚΙΝΗΤΟΤΗΤΑ ΑΕΙΒΑΘΡΟΠΟΣ Αρτέμιδος Χατζηγιάννης	ΕΠΙΧΕΙΡΗΣΗ ΚΙΝΗΤΟΤΗΤΑ

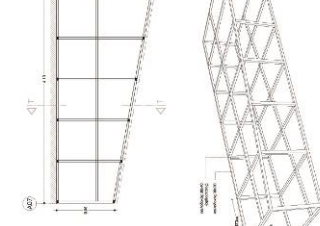
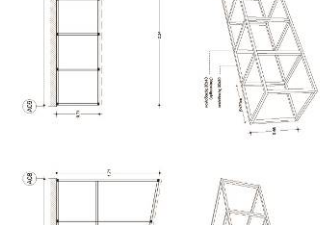
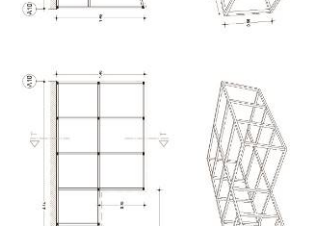
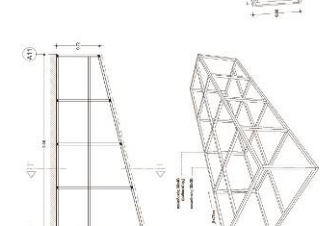
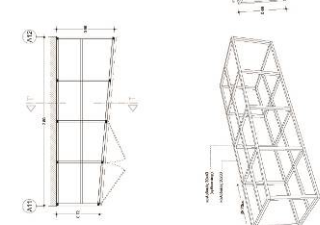
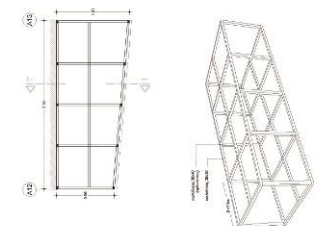

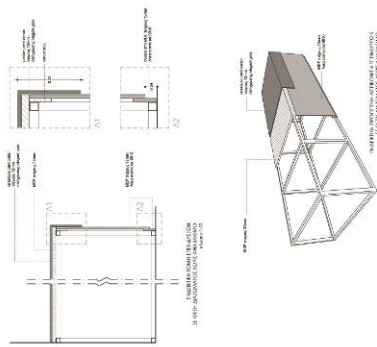

ΣΥΣΤΗΜΑ ΑΝΤΙΣΤΗΝΣΗΣ ΤΗΣ ΟΥΡΑΝΙΑΣ ΚΑΤΑΒΟΛΗΣ

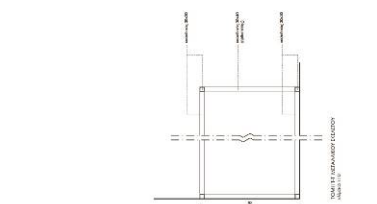

ΣΥΣΤΗΜΑ ΑΝΤΙΣΤΗΝΣΗΣ ΤΗΣ ΟΥΡΑΝΙΑΣ ΚΑΤΑΒΟΛΗΣ

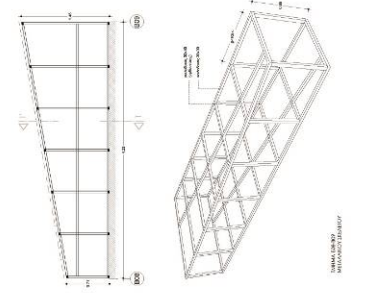

ΣΥΣΤΗΜΑ ΑΝΤΙΣΤΗΝΣΗΣ ΤΗΣ ΟΥΡΑΝΙΑΣ ΚΑΤΑΒΟΛΗΣ

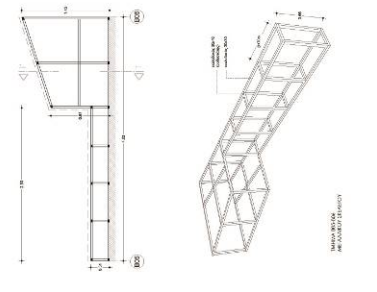

ΣΥΣΤΗΜΑ ΑΝΤΙΣΤΗΝΣΗΣ ΤΗΣ ΟΥΡΑΝΙΑΣ ΚΑΤΑΒΟΛΗΣ

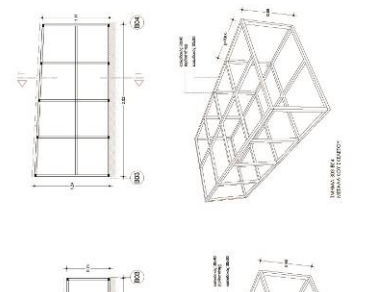

ΣΥΣΤΗΜΑ ΑΝΤΙΣΤΗΝΣΗΣ ΤΗΣ ΟΥΡΑΝΙΑΣ ΚΑΤΑΒΟΛΗΣ

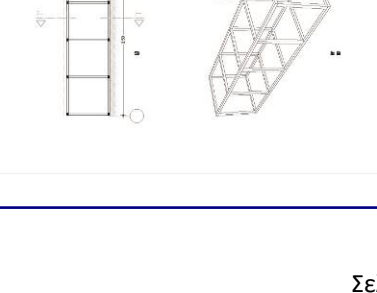

ΣΥΣΤΗΜΑ ΑΝΤΙΣΤΗΝΣΗΣ ΤΗΣ ΟΥΡΑΝΙΑΣ ΚΑΤΑΒΟΛΗΣ

ΥΠΟΥΡΓΕΙΟ ΠΟΛΙΤΙΣΜΟΥ ΚΑΙ ΑΘΛΗΤΙΣΜΟΥ ΕΥΡΩΠΑΪΚΗ ΑΓΩΓΗ ΠΡΟΤΕΚΤΟΡΙΑΣ ΚΑΙ ΚΟΙΝΩΝΙΑΣ		ΕΠΙΧΕΙΡΗΣΙΑΚΟ ΠΡΟΓΡΑΜΜΑ ΑΝΤΑΓΩΝΙΣΤΙΚΟΤΗΤΑ ΚΑΙ ΟΙΚΟΝΟΜΙΚΗ ΑΝΑΚΑΜΨΗ	
ΜΟΤΕΚΤΡΑΦΙΚΗ ΜΕΛΕΤΗ ΕΡΓΑΣΙΑΣ ΓΙΑ ΤΟ ΔΙΑΚΡΙΤΟ ΚΗΡΟ ΣΤΡΑΤΗΓΙΚΟΥ ΑΣ ΣΤΡΑΤΗΓΙΚΟΥ ΚΑΙ ΤΗΣ ΠΡΟΤΕΚΤΟΡΙΑΣ ΣΤΗ ΘΕΛΑΛΟΝΙΚΗ ΣΤΟ ΠΛΑΙΣΙΟ ΤΗΣ ΠΡΟΓΡΑΦΗΣ ΚΑΙ ΛΕΙΟΥΡΓΙΑΣ ΤΟΥ ΔΕ ΜΟΤΕΚΟ		ΕΡΓΟ ΣΤΡΑΤΗΓΙΚΟ ΠΛΑΙΣΙΟ ΜΕΛΕΤΗ ΘΕΛΑΛΟΝΙΚΗΣ	
ΤΡΑΠΕΖΙΑ ΠΑΥΛΟΥ ΜΕΛΑ ΘΕΛΑΛΟΝΙΚΗΣ		ΚΑΤΑΣΤΑΣΗ ΚΑΤΑΣΤΑΣΗ	
ΔΙΑΣΤΑΣΗ 1/25 ΤΙΜΗΜΑ ΧΩΡΙΣ ΑΝΑΒΑΘΜΟ ΔΙΑΣΤΑΣΗ 8 ΜΕΤΡΑΚΟΙ ΣΕΛΕΤΟΣ & ΕΠΙΣΤΑΣΕΙΣ		ΚΩΔ. 4 ΚΩΔΙΚΟΣ	
ΜΕΜΒΡΑΝΗ ΕΠΙΣΤΑΣΕΙΣ		ΕΠΙΣΤΑΣΕΙΣ ΕΠΙΣΤΑΣΕΙΣ	
ΚΥΡΙΑΚΗ ΑΠΕΛΕΥΘΕΡΩΣΗ ΑΡΧΙΤΕΚΤΟΝΙΚΟ ΕΡΓΟ		ΕΠΙΣΤΑΣΕΙΣ ΕΠΙΣΤΑΣΕΙΣ	

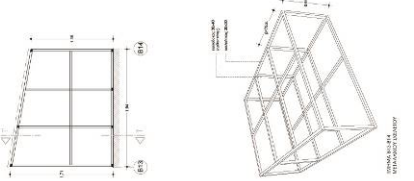

ΣΥΣΤΗΜΑ ΑΝΤΙΣΤΗΝΣΗΣ ΤΗΣ ΟΥΡΑΝΙΑΣ ΚΑΤΑΒΟΛΗΣ

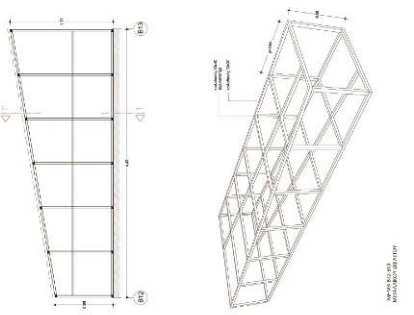

ΣΥΣΤΗΜΑ ΑΝΤΙΣΤΗΝΣΗΣ ΤΗΣ ΟΥΡΑΝΙΑΣ ΚΑΤΑΒΟΛΗΣ

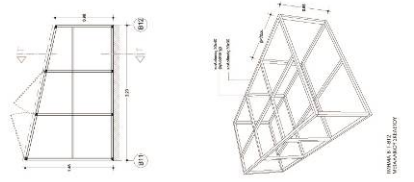

ΣΥΣΤΗΜΑ ΑΝΤΙΣΤΗΝΣΗΣ ΤΗΣ ΟΥΡΑΝΙΑΣ ΚΑΤΑΒΟΛΗΣ

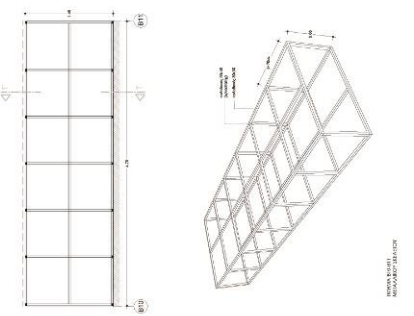

ΣΥΣΤΗΜΑ ΑΝΤΙΣΤΗΝΣΗΣ ΤΗΣ ΟΥΡΑΝΙΑΣ ΚΑΤΑΒΟΛΗΣ

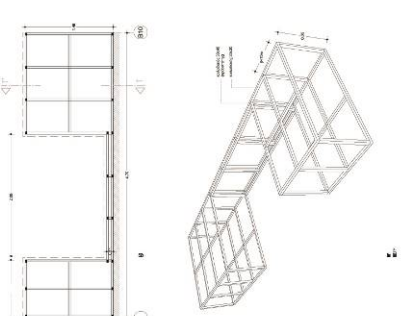

ΣΥΣΤΗΜΑ ΑΝΤΙΣΤΗΝΣΗΣ ΤΗΣ ΟΥΡΑΝΙΑΣ ΚΑΤΑΒΟΛΗΣ

ΥΠΟΥΡΓΕΙΟ ΠΟΛΙΤΙΣΜΟΥ ΚΑΙ ΑΘΛΗΤΙΣΜΟΥ
ΒΙΒΛΙΟ ΑΝΑΚΟΙΝΩΣΗΣ ΠΡΟΣΕΛΕΥΣΗΣ

ΕΡΓΟ: **ΑΝΑΚΑΜΨΗ ΚΑΙ ΑΝΕΚΤΙΚΟΤΗΤΑΣ ΤΩΝ ΚΑΤΑΣΤΡΟΦΩΝ ΠΡΟΚΛΗΘΕΝΤΩΝ ΑΠΟ ΤΟ ΣΕΙΣΜΟ ΤΗΣ 27/9/2017 ΣΤΟ ΠΡΩΤΟ ΕΠΙΠΕΔΟ ΤΡΑΠΕΖΙΟΥ ΜΑΚΑ ΣΤΗΝ ΟΡΟΦΗ ΤΗΣ ΚΑΤΑΣΤΡΟΦΗΣ ΚΑΙ ΑΝΕΚΤΙΚΟΤΗΤΑΣ ΕΙΣ ΜΟΤΕΡΟ**

ΠΡΩΤΟ ΤΑΞΙΟ ΤΡΑΠΕΖΙΟΥ ΜΑΚΑ, ΘΕΣΣΑΛΟΝΙΚΗ

ΑΝΤΙΚΑΤΑΣΤΑΣΗ ΤΗΣ ΚΑΤΑΣΤΡΟΦΗΣ

ΚΩΔ. ΕΡΓ. **Κ02.0** | ΤΥΠΟΣ **Κ020000200**

ΚΑΤΑΣΤΑΣΗ: **ΠΡΟΤΥΠΟΣ ΑΝΕΚΤΙΚΟΤΗΤΑΣ**
ΑΝΕΚΤΙΚΟΤΗΤΑΣ

ΕΠΙΧΕΙΡΗΣΙΑΚΟ ΠΡΟΓΡΑΜΜΑ: **ΕΠΙΧΕΙΡΗΣΙΑΚΟ ΠΡΟΓΡΑΜΜΑ**

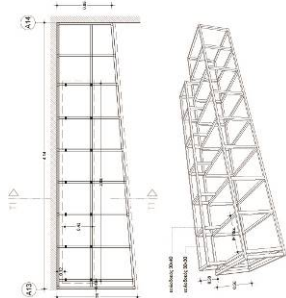
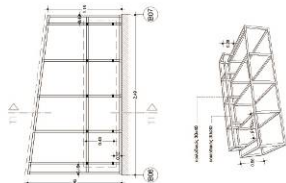
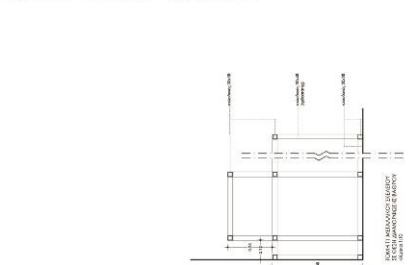
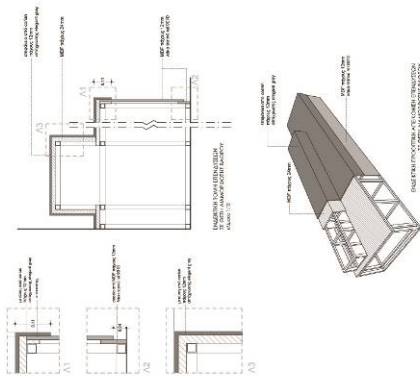

ΥΠΟΓΡΕΦΟ ΠΟΛΥΤΕΧΝΙΟΥ ΚΑΙ ΑΣΦΑΛΙΣΜΟΥ ΕΘΝΙΚΑ ΑΡΧΙΤΕΚΤΟΝΙΚΩΝ ΣΕΒΑΣΙΟΝΗΣ		ΕΠΟΣ	
ΜΟΥΣΕΥΟΓΡΑΦΙΚΗ ΜΕΛΕΤΗ ΕΦΑΡΜΟΓΗΣ ΓΙΑ ΤΟ ΔΙΑΓΡΗΦΟ ΚΙΝΗΤΟ ΣΤΡΑΠΕΔΟΥ Α3 ΤΟΥ ΠΡΩΤΗ ΣΤΡΑΠΕΔΟΥ ΠΑΛΟΥ ΜΕΛΑ ΣΤΗ ΘΕΣΑΛΟΝΙΚΗ ΕΠΙ ΠΛΑΙΣΙΟ ΤΗΣ ΕΚΔΑΡΧΗΣ ΔΑΥΛΕΠΟΥΡΓΕΙΟΥ ΤΩΝ ΠΕΡΙΟΧΩΝ		ΚΑΛΑΜΑ	ΚΩΔ. 8
ΣΤΡΑΠΕΔΟ ΠΑΛΟΥ ΜΕΛΑ, ΘΕΣΑΛΟΝΙΚΗ		ΑΥΤ. ΣΧΕΔΙΟΥ	1/25
ΤΕΚΝΟΣ ΣΧΕΔΙΟΥ		ΔΙΑΣΤΑΣΙΑΤΑ:	ΚΩΔ. 8
		ΤΙΜΗΜΑΤΑ ΜΕ ΕΣΟΧΗ & ΒΑΦΡΟ	ΚΩΔ. 8
		ΜΕΤΑΛΛΙΚΟΙ ΒΕΛΟΥΤΟΙ & ΠΙΝΑΚΙΔΕΣ	ΚΩΔ. 8
ΜΑΚΕΔΟΝΙΑ	ΣΕΡΡΑΪΚΑ		
ΓΕΩΓΡΑΦΙΚΟ ΑΣΦΑΛΙΣΜΟΣ Ασφαλιστική Αθηνών	ΕΠΙΧΡΩΜΗΜΕΝΟ ΑΛΟΥΜΙΝΙΟ		
ΕΠΙΧΡΩΜΗΜΕΝΟ ΑΛΟΥΜΙΝΙΟ	ΕΠΙΧΡΩΜΗΜΕΝΟ ΠΛΑΣΤΙΚΟ		

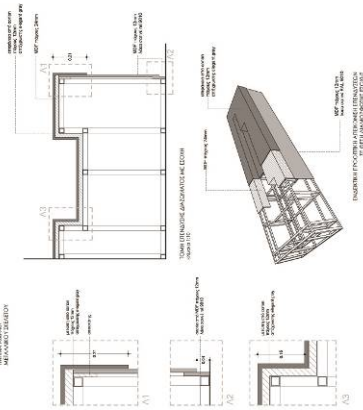
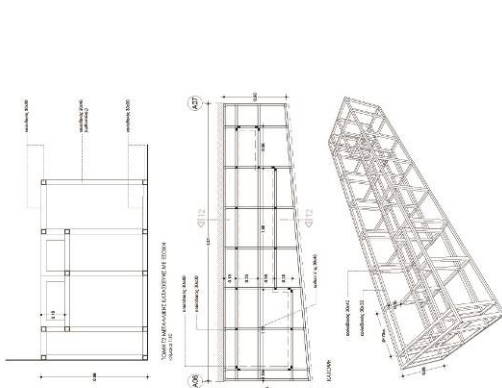
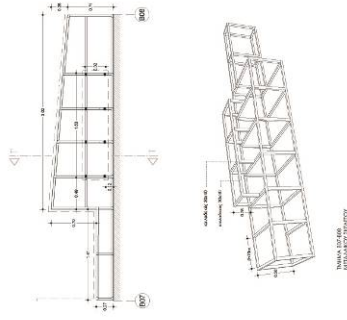
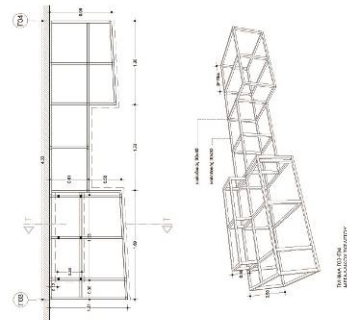
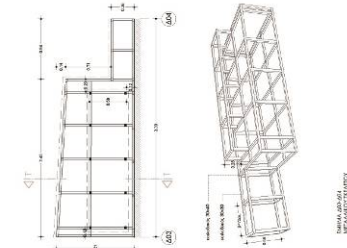

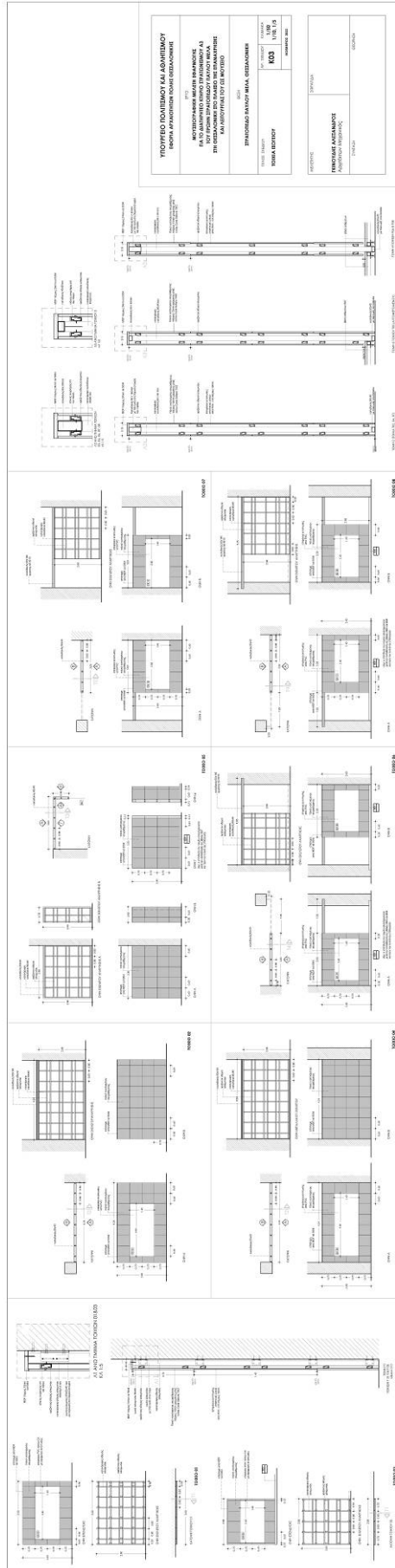



<p>ΥΠΟΥΡΓΕΙΟ ΠΟΛΙΤΙΣΜΟΥ ΚΑΙ ΑΘΛΗΤΙΣΜΟΥ ΕΘΡΙΑ ΑΡΧΑΙΟΛΟΓΙΚΗ ΠΟΛΙΣ ΘΕΣΣΑΛΟΝΙΚΗΣ</p> <p>ΕΡΓΟ ΜΟΥΣΕΙΟΓΡΑΦΙΚΗ ΜΕΛΕΤΗ ΕΦΑΡΜΟΓΗΣ ΓΙΑ ΤΟ ΔΙΑΡΗΘΕΟ ΚΗΦΟ ΣΤΡΑΤΙΣΜΟΥ Α3 ΤΟΥ ΓΡΕΚΗΝ ΣΠΡΑΤΟΠΕΔΟΥ ΠΑΥΛΟΥ ΜΕΛΑ ΣΤΗ ΘΕΣΣΑΛΟΝΙΚΗ ΣΤΟ ΠΛΑΙΣΙΟ ΤΗΣ ΕΡΓΑΛΑΧΡΗΣΗΣ ΚΑΙ ΛΕΠΤΟΥΡΓΙΑΣ ΤΟΥ Σ.Σ. ΜΟΥΣΕΙΟ</p>	<p>ΘΕΣΗ ΣΤΡΑΤΟΠΕΔΟ ΠΑΥΛΟΥ ΜΕΛΑ, ΘΕΣΣΑΛΟΝΙΚΗ</p> <p>ΤΙΤΛΟΣ ΔΕΛΤΑΥ ΚΑΤΑΡΤΙΣΤΕΡΑ ΔΙΑΦΑΝΟΚΟΠΙΑ 1.2.3.6.7.8</p>	<p>ΚΑΜΑΡΑ ΑΡ. ΜΕΛΕΤΗΣ Κ05.1 1/25.1/10</p> <p>ΝΟΕΜΒΡΙΟΣ 2022</p>
<p>ΜΕΛΕΤΗΤΗΣ ΓΚΙΝΟΥΔΗΣ ΑΓΓΕΛΑΚΡΟΣ ΑΡΧΙΤΕΚΤΟΝΟ ΜΗΧΑΝΙΚΟΣ</p>	<p>ΣΥΝΤΑΞΗ</p>	<p>ΣΦΡΑΓΙΣΤΑ</p> <p>ΘΕΩΡΗΣΗ</p>

Architectural drawings showing floor plans (OHN A, OHN B), elevations (A1, A2, A3), and sections (A1, A2, A3) of the museum gallery. The drawings include dimensions and technical specifications for the structure.

Technical drawings showing elevations (A1, A2, A3) and sections (A1, A2, A3) of the museum gallery. The drawings include dimensions and technical specifications for the structure.

ΥΠΟΥΡΓΕΙΟ ΠΟΛΙΤΙΣΜΟΥ ΚΑΙ ΑΘΛΗΤΙΣΜΟΥ ΕΦΟΡΙΑ ΑΡΧΑΙΟΤΗΤΩΝ ΠΟΛΗΣ ΘΕΣΣΑΛΟΝΙΚΗΣ	
ΕΡΓΟ ΜΟΥΣΕΙΟΓΡΑΦΙΚΗ ΜΕΛΕΤΗ ΕΦΑΡΜΟΓΗΣ ΓΙΑ ΤΟ ΔΙΑΤΗΡΗΣΙΟ ΚΤΗΡΙΟ ΣΤΡΑΤΩΝΙΣΜΟΥ Α3 ΤΟΥ ΠΡΩΪΝΗ ΣΤΡΑΤΟΠΕΔΟΥ ΠΑΥΛΟΥ ΜΕΛΛΑ ΣΤΗ ΘΕΣΣΑΛΟΝΙΚΗ ΣΤΟ ΠΛΑΙΣΙΟ ΤΗΣ ΕΠΑΝΑΧΡΗΣΗΣ ΚΑΙ ΛΕΠΤΟΥΡΓΙΑΣ ΤΟΥ ΩΣ ΜΟΥΣΕΙΟ	
ΘΕΣΗ ΣΤΡΑΤΟΠΕΔΟ ΠΑΥΛΟΥ ΜΕΛΛΑ, ΘΕΣΣΑΛΟΝΙΚΗ	
ΤΙΤΛΟΣ ΣΧΕΔΙΟΥ ΚΑΤΑΚΟΡΥΦΑ ΔΙΑΦΑΝΟΣΚΟΠΙΑ 4 & 5	ΚΑΙΜΑΚΑ 1/50 1/25, 1/10 ΝΟΜΒΡΙΟΣ 2022
ΜΕΛΕΤΗΤΗΣ ΓΚΙΝΟΥΔΗΣ ΑΛΕΞΑΝΔΡΟΣ Αρχιτέκτων Μηχανικός	ΣΩΦΡΑΣΙΑ ΘΕΣΦΗΣΗ

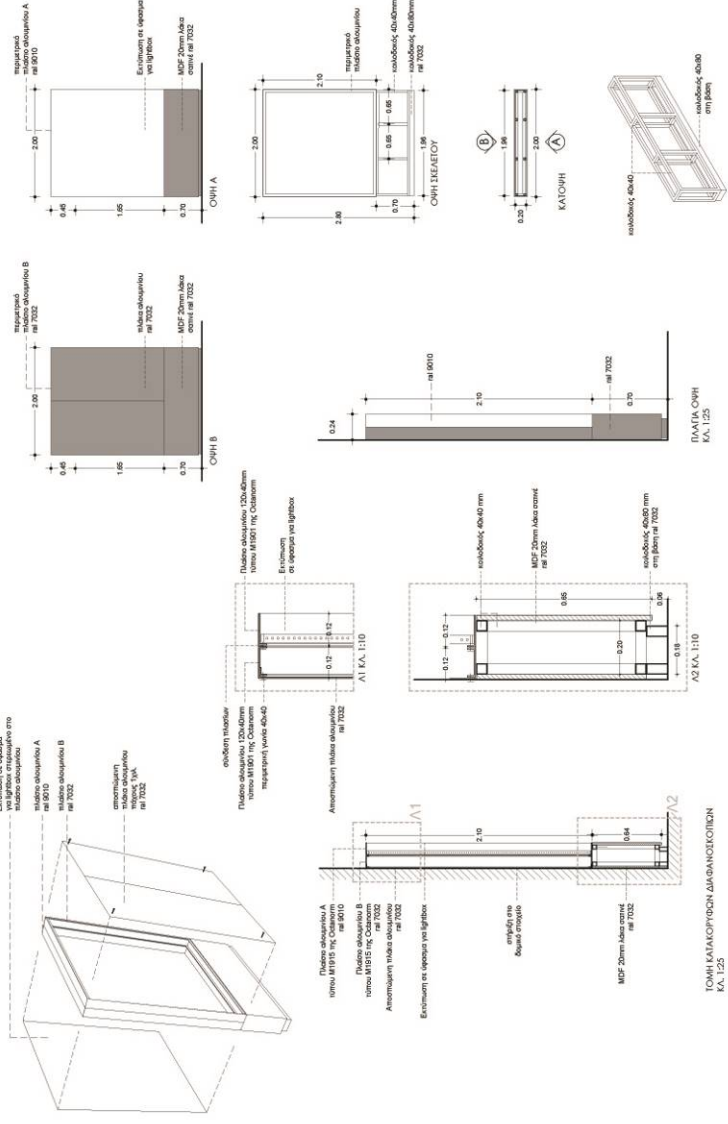

ΥΠΟΥΡΓΕΙΟ ΠΟΛΙΤΙΣΜΟΥ ΚΑΙ ΑΘΛΗΤΙΣΜΟΥ ΕΦΟΡΙΑ ΑΡΧΑΙΟΤΗΤΩΝ ΠΟΛΗΣ ΘΕΣΣΑΛΟΝΙΚΗΣ	
ΕΡΓΟ ΜΟΥΣΕΙΟΓΡΑΦΙΚΗ ΜΕΛΕΤΗ ΕΦΑΡΜΟΤΗΣ ΓΙΑ ΤΟ ΔΙΑΤΗΡΗΤΕΟ ΚΤΗΡΙΟ ΣΤΡΑΤΩΝΙΣΜΟΥ Δ3 ΤΟΥ ΠΡΩΗΝ ΣΤΡΑΤΟΠΕΔΟΥ ΠΑΥΛΟΥ ΜΕΛΑ ΣΤΗ ΘΕΣΣΑΛΟΝΙΚΗ ΣΤΟ ΠΛΑΙΣΙΟ ΤΗΣ ΕΠΙΔΑΧΡΗΣΗΣ ΚΑΙ ΛΕΙΤΟΥΡΓΙΑΣ ΤΟΥ ΩΣ ΜΟΥΣΕΙΟ	
ΘΕΣΗ ΣΤΡΑΤΟΠΕΔΟ ΠΑΥΛΟΥ ΜΕΛΑ, ΘΕΣΣΑΛΟΝΙΚΗ	
ΤΙΤΛΟΣ ΣΧΕΔΙΟΥ ΟΡΙΖΟΝΤΙΑ ΔΙΑΦΑΝΟΣΚΟΠΙΑ	ΚΑΙΜΑΚΑ 1/50 1/25.1/10 ΝΟΜΒΡΙΟΣ 2022
ΜΕΛΕΤΗΝΗΣ ΓΚΙΝΟΥΔΗΣ ΑΛΕΞΑΝΔΡΟΣ ΑΡΧΙΤΕΚΤΩΝ Μηχανικός	ΣΦΡΑΓΙΔΑ ΘΕΩΡΗΤΗ
ΣΥΝΤΑΞΗ	

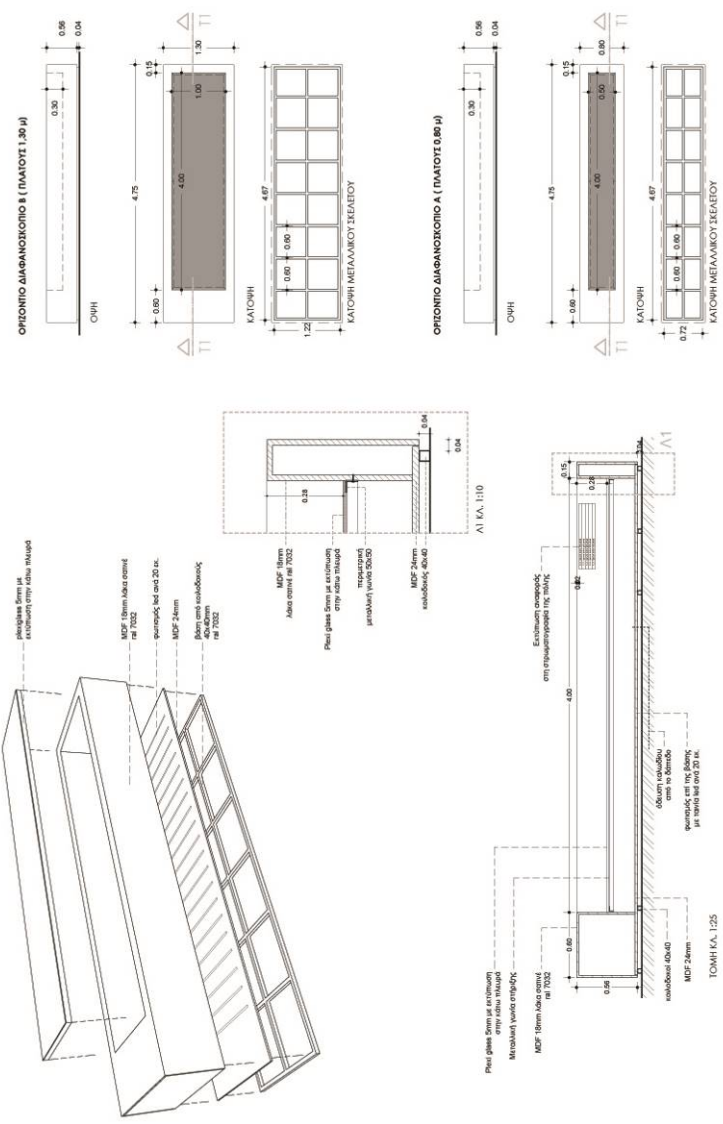

ΥΠΟΥΡΓΕΙΟ ΠΟΛΙΤΙΣΜΟΥ ΚΑΙ ΑΘΛΗΤΙΣΜΟΥ
ΕΦΟΡΙΑ ΑΡΧΑΙΟΤΗΤΩΝ ΠΟΛΗΣ ΘΕΣΣΑΛΟΝΙΚΗΣ

ΕΡΓΟ
ΜΟΥΣΕΙΟΓΡΑΦΙΚΗ ΜΕΛΕΤΗ ΕΦΑΡΜΟΓΗΣ
ΓΙΑ ΤΟ ΔΙΑΤΗΡΗΣΟ ΚΤΗΡΙΟ ΣΤΡΑΤΟΠΕΔΟΥ Α3
ΤΟΥ ΠΡΩΤΗΝ ΣΤΡΑΤΟΠΕΔΟΥ ΠΑΥΛΟΥ ΜΕΛΑ
ΣΤΗ ΘΕΣΣΑΛΟΝΙΚΗ ΣΤΟ ΠΛΑΙΣΙΟ ΤΗΣ ΕΠΙΧΑΡΗΣΗΣ
ΚΑΙ ΛΕΙΤΟΥΡΓΙΑΣ ΤΟΥ ΩΣ ΜΟΥΣΕΙΟ

ΘΕΣΗ
ΣΤΡΑΤΟΠΕΔΟ ΠΑΥΛΟΥ ΜΕΛΑ, ΘΕΣΣΑΛΟΝΙΚΗ

ΤΙΤΛΟΣ ΣΧΕΔΙΟΥ ΚΑΤΑΣΚΕΥΗ ΠΡΟΒΟΛΗΣ BACK PROJECTION	ΑΡ. ΣΧΕΔΙΟΥ	ΚΩΔΙΚΟΣ
	K07	1/25 1/5
ΝΟΣΗΜΕΡΙΟΣ 2022		

ΜΕΛΕΤΗΝΤΗΣ	ΣΦΡΑΓΙΔΑ
ΓΚΙΝΟΥΔΗΣ ΔΑΔΕΛΑΡΟΣ Αρχιτέκτων Μηχανικός	
ΣΥΝΤΑΞΗ	ΘΕΩΡΗΣΗ

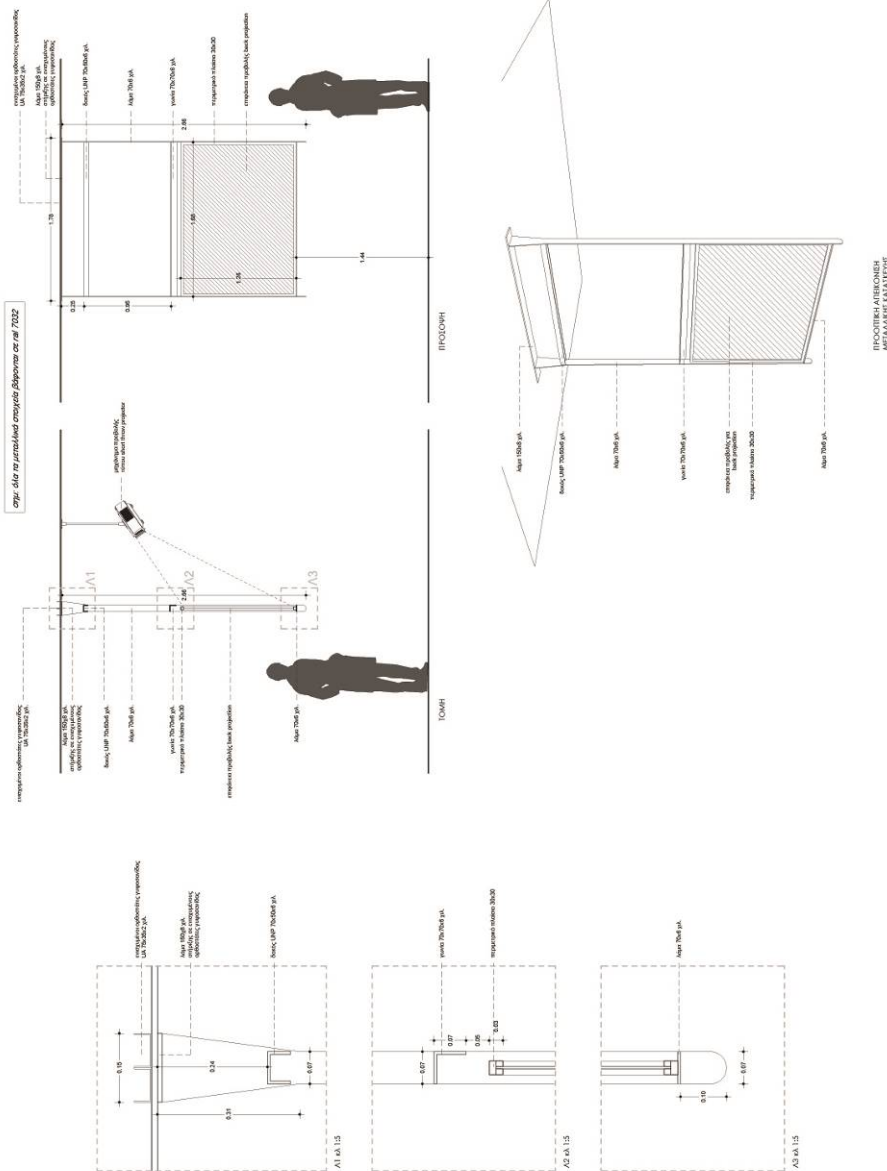

	<p>ΥΠΟΥΡΓΕΙΟ ΠΟΛΙΤΙΣΜΟΥ ΚΑΙ ΑΘΛΗΤΙΣΜΟΥ ΕΦΟΡΙΑ ΑΡΧΑΙΟΤΗΤΩΝ ΠΟΛΗΣ ΘΕΣΣΑΛΟΝΙΚΗΣ</p> <p>ΕΡΓΟ ΜΟΥΣΕΙΟΓΡΑΦΙΚΗ ΜΕΛΕΤΗ ΕΦΑΡΜΟΓΗΣ ΓΙΑ ΤΟ ΔΙΑΓΗΡΕΣΟ ΧΗΡΟ ΣΤΡΑΤΙΣΜΟΥ Δ3 ΤΟΥ ΠΡΩΙΝΟΥ ΣΤΡΑΤΙΣΜΟΥ ΠΑΤΡΑΤΟΥ ΜΕΛΑ ΣΤΗ ΘΕΣΣΑΛΟΝΙΚΗ ΣΤΟ ΠΛΑΙΣΙΟ ΤΗΣ ΕΠΙΧΑΡΗΡΗΣ ΚΑΙ ΛΕΠΟΥΡΓΙΑΣ ΤΩΝ ΜΟΥΣΕΙΩΝ</p> <p>ΘΕΣΗ ΣΤΡΑΤΙΣΜΟΣ ΠΑΥΛΟΥ ΜΕΛΑ, ΘΕΣΣΑΛΟΝΙΚΗ</p> <p>ΤΙΜΟΣ ΣΧΕΔΙΟΥ ΦΟΡΕΣ ΘΕΣΣΑΛΟΝΙΚΗΣ 27*</p> <p>ΑΡ. ΣΧΕΔΙΟΥ Κ09</p> <p>ΚΩΔΙΚΟΣ 1/25</p> <p>ΝΟΜΙΜΟΣ 2022</p> <p>ΜΕΛΕΤΗΤΗΣ ΣΤΡΑΤΙΔΑ</p> <p>ΓΚΙΝΟΥΛΗΣ ΔΑΝΙΕΛΑΡΟΣ Αρχιτέκτων Μηχανικός</p> <p>ΣΥΝΤΑΞΗ</p> <p>ΘΕΣΗ</p>
<p>ΦΟΡΕΑΣ ΘΕΣΣΑΛΟΝΙΚΗΣ ΑΦΗΣ ΙΣΤΙΟΤΥΠΟΥ 1 (T-S 1) & 2 (T-S 2)</p>	<p>ΦΟΡΕΑΣ ΘΕΣΣΑΛΟΝΙΚΗΣ ΠΡΟΒΟΛΗΣ ΠΙΣΔ ΑΠΟ ΤΗΝ ΠΡΟΒΟΛΗ Γ28 (T-S 11)</p>
<p>ΦΟΡΕΑΣ ΘΕΣΣΑΛΟΝΙΚΗΣ ΑΦΗΣ ΕΠΙΤΟΥ ΠΛΑΤΕΡΙΟΥ (ΠΕΡΥΓΩΜΗΘΙΟΥ ΔΙΑΣΩΜΑΤΟΣ) (T-S 3-10, T-S 12)</p>	<p>ΦΟΡΕΑΣ ΘΕΣΣΑΛΟΝΙΚΗΣ ΠΡΟΒΟΛΗΣ ΠΙΣΔ ΑΠΟ ΤΗΝ ΠΡΟΒΟΛΗ Γ28 (T-S 11)</p>

ΠΑΡΑΡΤΗΜΑ ΙΙ – ΕΕΕΣ

Το έντυπο Ε.Ε.Ε.Σ. συμπληρώνεται σύμφωνα με τις διατάξεις του άρθρου 79 του ν 4412/2016. Οι Οικονομικοί Φορείς καλούνται να χρησιμοποιήσουν το αρχείο του ΕΕΕΣ σε μορφή XML το οποίο βρίσκεται αναρτημένο στο PORTAL του WWW.PROMITHEUS.GOV.GR καθώς και στον χώρο «ΣΗΜΕΙΩΣΕΙΣ & ΣΥΝΗΜΜΕΝΑ» του συστημικού διαγωνισμού στο ΕΣΗΔΗΣ με Α.Α **358605**.

Προκειμένου να συμπληρώσουν οι Οικονομικοί Φορείς το εν λόγω έγγραφο καλούνται να εισέλθουν στην πλατφόρμα PROMITHEUS ESPDint, που βρίσκεται στο άνω PORTAL. Οι οικονομικοί φορείς μπορούν να λάβουν το ΕΕΕΣ και σε μορφή PDF στους ως άνω αναφερόμενους τόπους ανάρτησης.

Για την συμπλήρωση του Ε.Ε.Ε.Σ. οι οικονομικοί φορείς χρησιμοποιηθούν την διαδικτυακή πύλη Promitheus ESPDint (<https://espdint.eprocurement.gov.gr/>), όπου «τηλεφορτώνουν» το αρχείο σε μορφή xml του Ε.Ε.Ε.Σ. και συμπληρώνουν με ευθύνη τους όλα τα δεδομένα που αφορούν τον διαγωνισμό και αναφέρονται στην διακήρυξη και παράγουν αρχεία σε δύο μορφές: α) τύπου PDF και β) τύπου .xml. Το αρχείο σε μορφή pdf υποβάλλεται ηλεκτρονικά με την προσφορά του προσφέροντα.

Προς διευκόλυνση των ενδιαφερομένων οικονομικών φορέων παρέχονται:

A. Οδηγίες χρήσης σε μορφή .pdf αρχείου, που είναι αναρτημένες στην ηλεκτρονική διεύθυνση:
http://www.eprocurement.gov.gr/webcenter/files/anakinoseis/eees_odigies.pdf

B. Σχετικό μάθημα εκμάθησης για τη συμπλήρωση του ΕΕΕΣ στην παρακάτω διεύθυνση:
<http://www.eprocurement.gov.gr/moodle/course/view.php?id=177> Η ιστοσελίδα για το ΕΕΕΣ είναι η:
<https://ec.europa.eu/growth/toolsdatabases/espd/filter?lang=el>

ΠΑΡΑΡΤΗΜΑ ΙΙΙ – Υπόδειγμα Οικονομικής Προσφοράς

Στοιχεία Προσφέροντος

Επωνυμία:
 Διεύθυνση:
 Τηλέφωνο: Ημερομηνία:
 Fax:
 Email:

Στοιχεία Αναθέτουσας Αρχής

ΥΠΟΥΡΓΕΙΟ ΠΟΛΙΤΙΣΜΟΥ
 ΓΕΝΙΚΗ ΔΙΕΥΘΥΝΣΗ ΑΡΧΑΙΟΤΗΤΩΝ
 ΚΑΙ ΠΟΛΙΤΙΣΤΙΚΗΣ ΚΛΗΡΟΝΟΜΙΑΣ
 ΕΦΟΡΕΙΑ ΑΡΧΑΙΟΤΗΤΩΝ ΠΟΛΗΣ
 ΘΕΣΣΑΛΟΝΙΚΗΣ

Κατασκευή και τοποθέτηση μεταλλικών κατασκευών								
Α/Α	ΕΙΔΟΣ ΥΛΙΚΟΥ	ΜΟΝΑΔ Α ΜΕΤΡΗΣ ΗΣ	ΠΟΣΟΤΗΤΑ	ΑΞΙΑ ΧΩΡΙΣ ΦΠΑ (€)		ΦΠΑ (€)		ΣΥΝΟΛΙΚΗ ΑΞΙΑ ΜΕ ΦΠΑ (€)
				ΤΙΜΗ	ΣΥΝΟΛΟ	%	ΠΟΣΟ	
				ΜΟΝΑΔΑΣ				
1	2	3	4	5	6=4X5	7	8=6X 7	9=6+8
1	ΧΩΡΟΣ ΠΡΟΒΟΛΗΣ 1 – ΜΕΤΑΛΛΙΚΕΣ ΚΑΤΑΣΚΕΥΕΣ	ΤΜΧ	1					
2	ΧΩΡΟΣ ΠΡΟΒΟΛΗΣ 2 – ΜΕΤΑΛΛΙΚΕΣ ΚΑΤΑΣΚΕΥΕΣ	ΤΜΧ	1					
3	ΤΟΙΧΙΟ ΙΣΟΓΕΙΟΥ Τ02 – ΜΕΤΑΛΛΙΚΕΣ ΚΑΤΑΣΚΕΥΕΣ	ΤΜΧ	1					
4	ΤΟΙΧΙΟ ΙΣΟΓΕΙΟΥ Τ04 – ΜΕΤΑΛΛΙΚΕΣ ΚΑΤΑΣΚΕΥΕΣ	ΤΜΧ	1					
5	ΤΟΙΧΙΟ ΙΣΟΓΕΙΟΥ Τ05 – ΜΕΤΑΛΛΙΚΕΣ ΚΑΤΑΣΚΕΥΕΣ	ΤΜΧ	1					
6	ΤΟΙΧΙΟ ΙΣΟΓΕΙΟΥ Τ06 – ΜΕΤΑΛΛΙΚΕΣ ΚΑΤΑΣΚΕΥΕΣ	ΤΜΧ	1					
7	ΤΟΙΧΙΟ ΙΣΟΓΕΙΟΥ Τ07 – ΜΕΤΑΛΛΙΚΕΣ ΚΑΤΑΣΚΕΥΕΣ	ΤΜΧ	1					
8	ΤΟΙΧΙΟ ΙΣΟΓΕΙΟΥ Τ08 – ΜΕΤΑΛΛΙΚΕΣ ΚΑΤΑΣΚΕΥΕΣ	ΤΜΧ	1					
9	ΧΑΜΗΛΟ ΔΙΑΧΩΡΙΣΤΙΚΟ ΠΕΤΑΣΜΑ 01 – ΜΕΤΑΛΛΙΚΕΣ ΚΑΤΑΣΚΕΥΕΣ	ΤΜΧ	1					
10	ΧΑΜΗΛΟ ΔΙΑΧΩΡΙΣΤΙΚΟ ΠΕΤΑΣΜΑ 02 – ΜΕΤΑΛΛΙΚΕΣ ΚΑΤΑΣΚΕΥΕΣ	ΤΜΧ	1					
11	ΒΑΣΗ ΕΚΘΕΜΑΤΩΝ ΜΕΓΑΛΗΣ ΚΛΙΜΑΚΑΣ Β01 – ΜΕΤΑΛΛΙΚΕΣ ΚΑΤΑΣΚΕΥΕΣ	ΤΜΧ	1					
12	ΒΑΣΗ ΕΚΘΕΜΑΤΩΝ ΜΕΓΑΛΗΣ	ΤΜΧ	1					

	ΚΛΙΜΑΚΑΣ Β02 – ΜΕΤΑΛΛΙΚΕΣ ΚΑΤΑΣΚΕΥΕΣ							
13	ΒΑΣΗ ΕΚΘΕΜΑΤΩΝ ΜΕΓΑΛΗΣ ΚΛΙΜΑΚΑΣ Β03 – ΜΕΤΑΛΛΙΚΕΣ ΚΑΤΑΣΚΕΥΕΣ	ΤΜΧ	1					
14	ΒΑΣΗ ΕΚΘΕΜΑΤΩΝ ΜΕΓΑΛΗΣ ΚΛΙΜΑΚΑΣ Β04 – ΜΕΤΑΛΛΙΚΕΣ ΚΑΤΑΣΚΕΥΕΣ	ΤΜΧ	1					
15	ΒΑΣΗ ΕΚΘΕΜΑΤΩΝ ΜΕΓΑΛΗΣ ΚΛΙΜΑΚΑΣ Β05 – ΜΕΤΑΛΛΙΚΕΣ ΚΑΤΑΣΚΕΥΕΣ	ΤΜΧ	1					
16	ΒΑΣΗ ΕΚΘΕΜΑΤΩΝ ΜΕΓΑΛΗΣ ΚΛΙΜΑΚΑΣ Β06 – ΜΕΤΑΛΛΙΚΕΣ ΚΑΤΑΣΚΕΥΕΣ	ΤΜΧ	1					
17	ΒΑΣΗ ΕΚΘΕΜΑΤΩΝ ΜΕΓΑΛΗΣ ΚΛΙΜΑΚΑΣ Β07 – ΜΕΤΑΛΛΙΚΕΣ ΚΑΤΑΣΚΕΥΕΣ	ΤΜΧ	1					
18	ΒΑΣΗ ΕΚΘΕΜΑΤΩΝ ΜΕΓΑΛΗΣ ΚΛΙΜΑΚΑΣ Β08 – ΜΕΤΑΛΛΙΚΕΣ ΚΑΤΑΣΚΕΥΕΣ	ΤΜΧ	1					
19	ΒΑΣΗ ΕΚΘΕΜΑΤΩΝ ΜΕΓΑΛΗΣ ΚΛΙΜΑΚΑΣ Β09 – ΜΕΤΑΛΛΙΚΕΣ ΚΑΤΑΣΚΕΥΕΣ	ΤΜΧ	1					
20	ΒΑΣΗ ΕΚΘΕΜΑΤΩΝ ΜΕΓΑΛΗΣ ΚΛΙΜΑΚΑΣ Β10 –	ΤΜΧ	1					
21	ΒΑΣΗ ΕΚΘΕΜΑΤΩΝ ΜΕΓΑΛΗΣ ΚΛΙΜΑΚΑΣ Β11 – ΜΕΤΑΛΛΙΚΕΣ ΚΑΤΑΣΚΕΥΕΣ	ΤΜΧ	1					
22	ΒΑΣΗ ΕΚΘΕΜΑΤΩΝ ΜΕΓΑΛΗΣ ΚΛΙΜΑΚΑΣ Β12 – ΜΕΤΑΛΛΙΚΕΣ ΚΑΤΑΣΚΕΥΕΣ	ΤΜΧ	1					
23	ΒΑΣΗ ΕΚΘΕΜΑΤΩΝ ΜΕΓΑΛΗΣ ΚΛΙΜΑΚΑΣ Β013 – ΜΕΤΑΛΛΙΚΕΣ ΚΑΤΑΣΚΕΥΕΣ	ΤΜΧ	1					
24	ΒΑΣΗ ΕΚΘΕΜΑΤΩΝ ΜΕΓΑΛΗΣ ΚΛΙΜΑΚΑΣ Β14 – ΜΕΤΑΛΛΙΚΕΣ ΚΑΤΑΣΚΕΥΕΣ	ΤΜΧ	1					
25	ΒΑΣΗ ΕΚΘΕΜΑΤΩΝ ΜΕΓΑΛΗΣ ΚΛΙΜΑΚΑΣ Β15 – ΜΕΤΑΛΛΙΚΕΣ ΚΑΤΑΣΚΕΥΕΣ	ΤΜΧ	1					
26	ΥΨΙΚΟΡΜΕΣ ΒΑΣΕΙΣ ΑΝΑΡΤΗΣΗΣ ΕΘΕΜΑΤΩΝ – ΜΕΤΑΛΛΙΚΕΣ ΚΑΤΑΣΚΕΥΕΣ	ΤΜΧ	5					
27	ΠΛΕΥΡΙΚΟ ΥΠΕΡΥΨΩΜΕΝΟ ΔΙΑΖΩΜΑ Α - ΤΜΗΜΑ Α01-Α02 – ΜΕΤΑΛΛΙΚΕΣ ΚΑΤΑΣΚΕΥΕΣ	ΤΜΧ	1					
28	ΠΛΕΥΡΙΚΟ ΥΠΕΡΥΨΩΜΕΝΟ ΔΙΑΖΩΜΑ Α - ΤΜΗΜΑ Α02-Α03 – ΜΕΤΑΛΛΙΚΕΣ ΚΑΤΑΣΚΕΥΕΣ	ΤΜΧ	1					

29	ΠΛΕΥΡΙΚΟ ΥΠΕΡΥΨΩΜΕΝΟ ΔΙΑΖΩΜΑ Α - ΤΜΗΜΑ Α03-Α04 – ΜΕΤΑΛΛΙΚΕΣ ΚΑΤΑΣΚΕΥΕΣ	ΤΜΧ	1					
30	ΠΛΕΥΡΙΚΟ ΥΠΕΡΥΨΩΜΕΝΟ ΔΙΑΖΩΜΑ Α - ΤΜΗΜΑ Α04-Α05 – ΜΕΤΑΛΛΙΚΕΣ ΚΑΤΑΣΚΕΥΕΣ	ΤΜΧ	1					
31	ΠΛΕΥΡΙΚΟ ΥΠΕΡΥΨΩΜΕΝΟ ΔΙΑΖΩΜΑ Α - ΤΜΗΜΑ Α05-Α06 – ΜΕΤΑΛΛΙΚΕΣ ΚΑΤΑΣΚΕΥΕΣ	ΤΜΧ	1					
32	ΠΛΕΥΡΙΚΟ ΥΠΕΡΥΨΩΜΕΝΟ ΔΙΑΖΩΜΑ Α - ΤΜΗΜΑ Α06-Α07 – ΜΕΤΑΛΛΙΚΕΣ ΚΑΤΑΣΚΕΥΕΣ	ΤΜΧ	1					
33	ΠΛΕΥΡΙΚΟ ΥΠΕΡΥΨΩΜΕΝΟ ΔΙΑΖΩΜΑ Α - ΤΜΗΜΑ Α07-Α08 – ΜΕΤΑΛΛΙΚΕΣ ΚΑΤΑΣΚΕΥΕΣ	ΤΜΧ	1					
34	ΠΛΕΥΡΙΚΟ ΥΠΕΡΥΨΩΜΕΝΟ ΔΙΑΖΩΜΑ Α - ΤΜΗΜΑ Α08-Α09 – ΜΕΤΑΛΛΙΚΕΣ ΚΑΤΑΣΚΕΥΕΣ	ΤΜΧ	1					
35	ΠΛΕΥΡΙΚΟ ΥΠΕΡΥΨΩΜΕΝΟ ΔΙΑΖΩΜΑ Α - ΤΜΗΜΑ Α09-Α10 – ΜΕΤΑΛΛΙΚΕΣ ΚΑΤΑΣΚΕΥΕΣ	ΤΜΧ	1					
36	ΠΛΕΥΡΙΚΟ ΥΠΕΡΥΨΩΜΕΝΟ ΔΙΑΖΩΜΑ Α - ΤΜΗΜΑ Α10-Α11 – ΜΕΤΑΛΛΙΚΕΣ ΚΑΤΑΣΚΕΥΕΣ	ΤΜΧ	1					
37	ΠΛΕΥΡΙΚΟ ΥΠΕΡΥΨΩΜΕΝΟ ΔΙΑΖΩΜΑ Α - ΤΜΗΜΑ Α11-Α12 – ΜΕΤΑΛΛΙΚΕΣ ΚΑΤΑΣΚΕΥΕΣ	ΤΜΧ	1					
38	ΠΛΕΥΡΙΚΟ ΥΠΕΡΥΨΩΜΕΝΟ ΔΙΑΖΩΜΑ Α - ΤΜΗΜΑ Α12-Α13 – ΜΕΤΑΛΛΙΚΕΣ ΚΑΤΑΣΚΕΥΕΣ	ΤΜΧ	1					
39	ΠΛΕΥΡΙΚΟ ΥΠΕΡΥΨΩΜΕΝΟ ΔΙΑΖΩΜΑ Α - ΤΜΗΜΑ Α13-Α14 – ΜΕΤΑΛΛΙΚΕΣ ΚΑΤΑΣΚΕΥΕΣ	ΤΜΧ	1					
40	ΠΛΕΥΡΙΚΟ ΥΠΕΡΥΨΩΜΕΝΟ ΔΙΑΖΩΜΑ Β - ΤΜΗΜΑ Β01-Β02 – ΜΕΤΑΛΛΙΚΕΣ ΚΑΤΑΣΚΕΥΕΣ	ΤΜΧ	1					
41	ΠΛΕΥΡΙΚΟ ΥΠΕΡΥΨΩΜΕΝΟ ΔΙΑΖΩΜΑ Β - ΤΜΗΜΑ Β02-Β03 – ΜΕΤΑΛΛΙΚΕΣ ΚΑΤΑΣΚΕΥΕΣ	ΤΜΧ	1					
42	ΠΛΕΥΡΙΚΟ ΥΠΕΡΥΨΩΜΕΝΟ ΔΙΑΖΩΜΑ Β - ΤΜΗΜΑ Β03-Β04 – ΜΕΤΑΛΛΙΚΕΣ ΚΑΤΑΣΚΕΥΕΣ	ΤΜΧ	1					
43	ΠΛΕΥΡΙΚΟ ΥΠΕΡΥΨΩΜΕΝΟ	ΤΜΧ	1					

	ΔΙΑΖΩΜΑ Β - ΤΜΗΜΑ Β04-Β05 – ΜΕΤΑΛΛΙΚΕΣ ΚΑΤΑΣΚΕΥΕΣ							
44	ΠΛΕΥΡΙΚΟ ΥΠΕΡΥΨΩΜΕΝΟ ΔΙΑΖΩΜΑ Β - ΤΜΗΜΑ Β05-Β06 – ΜΕΤΑΛΛΙΚΕΣ ΚΑΤΑΣΚΕΥΕΣ	ΤΜΧ	1					
45	ΠΛΕΥΡΙΚΟ ΥΠΕΡΥΨΩΜΕΝΟ ΔΙΑΖΩΜΑ Β - ΤΜΗΜΑ Β06-Β07 – ΜΕΤΑΛΛΙΚΕΣ ΚΑΤΑΣΚΕΥΕΣ	ΤΜΧ	1					
46	ΠΛΕΥΡΙΚΟ ΥΠΕΡΥΨΩΜΕΝΟ ΔΙΑΖΩΜΑ Β - ΤΜΗΜΑ Β07-Β08 – ΜΕΤΑΛΛΙΚΕΣ ΚΑΤΑΣΚΕΥΕΣ	ΤΜΧ	1					
47	ΠΛΕΥΡΙΚΟ ΥΠΕΡΥΨΩΜΕΝΟ ΔΙΑΖΩΜΑ Β - ΤΜΗΜΑ Β08-Β09 – ΜΕΤΑΛΛΙΚΕΣ ΚΑΤΑΣΚΕΥΕΣ	ΤΜΧ	1					
48	ΠΛΕΥΡΙΚΟ ΥΠΕΡΥΨΩΜΕΝΟ ΔΙΑΖΩΜΑ Β - ΤΜΗΜΑ Β09-Β10 – ΜΕΤΑΛΛΙΚΕΣ ΚΑΤΑΣΚΕΥΕΣ	ΤΜΧ	1					
49	ΠΛΕΥΡΙΚΟ ΥΠΕΡΥΨΩΜΕΝΟ ΔΙΑΖΩΜΑ Β - ΤΜΗΜΑ Β10-Β11 – ΜΕΤΑΛΛΙΚΕΣ ΚΑΤΑΣΚΕΥΕΣ	ΤΜΧ	1					
50	ΠΛΕΥΡΙΚΟ ΥΠΕΡΥΨΩΜΕΝΟ ΔΙΑΖΩΜΑ Β - ΤΜΗΜΑ Β11-Β12 – ΜΕΤΑΛΛΙΚΕΣ ΚΑΤΑΣΚΕΥΕΣ	ΤΜΧ	1					
51	ΠΛΕΥΡΙΚΟ ΥΠΕΡΥΨΩΜΕΝΟ ΔΙΑΖΩΜΑ Β - ΤΜΗΜΑ Β12-Β13 – ΜΕΤΑΛΛΙΚΕΣ ΚΑΤΑΣΚΕΥΕΣ	ΤΜΧ	1					
52	ΠΛΕΥΡΙΚΟ ΥΠΕΡΥΨΩΜΕΝΟ ΔΙΑΖΩΜΑ Β - ΤΜΗΜΑ Β13-Β14 – ΜΕΤΑΛΛΙΚΕΣ ΚΑΤΑΣΚΕΥΕΣ	ΤΜΧ	1					
53	ΠΛΕΥΡΙΚΟ ΥΠΕΡΥΨΩΜΕΝΟ ΔΙΑΖΩΜΑ Β - ΤΜΗΜΑ Β14-Β15 – ΜΕΤΑΛΛΙΚΕΣ ΚΑΤΑΣΚΕΥΕΣ	ΤΜΧ	1					
54	ΠΛΕΥΡΙΚΟ ΥΠΕΡΥΨΩΜΕΝΟ ΔΙΑΖΩΜΑ Γ - ΤΜΗΜΑ Γ01-Γ02 – ΜΕΤΑΛΛΙΚΕΣ ΚΑΤΑΣΚΕΥΕΣ	ΤΜΧ	1					
55	ΠΛΕΥΡΙΚΟ ΥΠΕΡΥΨΩΜΕΝΟ ΔΙΑΖΩΜΑ Γ - ΤΜΗΜΑ Γ02-Γ03 – ΜΕΤΑΛΛΙΚΕΣ ΚΑΤΑΣΚΕΥΕΣ	ΤΜΧ	1					
56	ΠΛΕΥΡΙΚΟ ΥΠΕΡΥΨΩΜΕΝΟ ΔΙΑΖΩΜΑ Γ - ΤΜΗΜΑ Γ03-Γ04 – ΜΕΤΑΛΛΙΚΕΣ ΚΑΤΑΣΚΕΥΕΣ	ΤΜΧ	1					
57	ΠΛΕΥΡΙΚΟ ΥΠΕΡΥΨΩΜΕΝΟ ΔΙΑΖΩΜΑ Γ - ΤΜΗΜΑ Γ04-Γ05 – ΜΕΤΑΛΛΙΚΕΣ ΚΑΤΑΣΚΕΥΕΣ	ΤΜΧ	1					

58	ΠΛΕΥΡΙΚΟ ΥΠΕΡΥΨΩΜΕΝΟ ΔΙΑΖΩΜΑ Γ - ΤΜΗΜΑ Γ05-Γ06 – ΜΕΤΑΛΛΙΚΕΣ ΚΑΤΑΣΚΕΥΕΣ	ΤΜΧ	1					
59	ΠΛΕΥΡΙΚΟ ΥΠΕΡΥΨΩΜΕΝΟ ΔΙΑΖΩΜΑ Γ - ΤΜΗΜΑ Γ06-Γ07 – ΜΕΤΑΛΛΙΚΕΣ ΚΑΤΑΣΚΕΥΕΣ	ΤΜΧ	1					
60	ΠΛΕΥΡΙΚΟ ΥΠΕΡΥΨΩΜΕΝΟ ΔΙΑΖΩΜΑ Γ - ΤΜΗΜΑ Γ07-Γ08 – ΜΕΤΑΛΛΙΚΕΣ ΚΑΤΑΣΚΕΥΕΣ	ΤΜΧ	1					
61	ΠΛΕΥΡΙΚΟ ΥΠΕΡΥΨΩΜΕΝΟ ΔΙΑΖΩΜΑ Γ - ΤΜΗΜΑ Γ08-Γ09 – ΜΕΤΑΛΛΙΚΕΣ ΚΑΤΑΣΚΕΥΕΣ	ΤΜΧ	1					
62	ΠΛΕΥΡΙΚΟ ΥΠΕΡΥΨΩΜΕΝΟ ΔΙΑΖΩΜΑ Γ - ΤΜΗΜΑ Γ09-Γ10- ΜΕΤΑΛΛΙΚΕΣ ΚΑΤΑΣΚΕΥΕΣ	ΤΜΧ	1					
63	ΠΛΕΥΡΙΚΟ ΥΠΕΡΥΨΩΜΕΝΟ ΔΙΑΖΩΜΑ Γ - ΤΜΗΜΑ Γ10-Γ11 – ΜΕΤΑΛΛΙΚΕΣ ΚΑΤΑΣΚΕΥΕΣ	ΤΜΧ	1					
64	ΠΛΕΥΡΙΚΟ ΥΠΕΡΥΨΩΜΕΝΟ ΔΙΑΖΩΜΑ Γ - ΤΜΗΜΑ Γ11-Γ12 – ΜΕΤΑΛΛΙΚΕΣ ΚΑΤΑΣΚΕΥΕΣ	ΤΜΧ	1					
65	ΠΛΕΥΡΙΚΟ ΥΠΕΡΥΨΩΜΕΝΟ ΔΙΑΖΩΜΑ Δ – ΤΜΗΜΑ Δ01-Δ02 – ΜΕΤΑΛΛΙΚΕΣ ΚΑΤΑΣΚΕΥΕΣ	ΤΜΧ	1					
66	ΠΛΕΥΡΙΚΟ ΥΠΕΡΥΨΩΜΕΝΟ ΔΙΑΖΩΜΑ Δ – ΤΜΗΜΑ Δ02-Δ03 – ΜΕΤΑΛΛΙΚΕΣ ΚΑΤΑΣΚΕΥΕΣ	ΤΜΧ	1					
67	ΠΛΕΥΡΙΚΟ ΥΠΕΡΥΨΩΜΕΝΟ ΔΙΑΖΩΜΑ Δ – ΤΜΗΜΑ Δ03-Δ04 – ΜΕΤΑΛΛΙΚΕΣ ΚΑΤΑΣΚΕΥΕΣ	ΤΜΧ	1					
68	ΠΛΕΥΡΙΚΟ ΥΠΕΡΥΨΩΜΕΝΟ ΔΙΑΖΩΜΑ Δ – ΤΜΗΜΑ Δ04-Δ05 – ΜΕΤΑΛΛΙΚΕΣ ΚΑΤΑΣΚΕΥΕΣ	ΤΜΧ	1					
69	ΠΛΕΥΡΙΚΟ ΥΠΕΡΥΨΩΜΕΝΟ ΔΙΑΖΩΜΑ Δ – ΤΜΗΜΑ Δ05-Δ06 – ΜΕΤΑΛΛΙΚΕΣ ΚΑΤΑΣΚΕΥΕΣ	ΤΜΧ	1					
70	ΠΛΕΥΡΙΚΟ ΥΠΕΡΥΨΩΜΕΝΟ ΔΙΑΖΩΜΑ Δ – ΤΜΗΜΑ Δ06-Δ07 – ΜΕΤΑΛΛΙΚΕΣ ΚΑΤΑΣΚΕΥΕΣ	ΤΜΧ	1					
71	ΠΛΕΥΡΙΚΟ ΥΠΕΡΥΨΩΜΕΝΟ ΔΙΑΖΩΜΑ Δ – ΤΜΗΜΑ Δ07-Δ08 – ΜΕΤΑΛΛΙΚΕΣ ΚΑΤΑΣΚΕΥΕΣ	ΤΜΧ	1					
72	ΠΛΕΥΡΙΚΟ ΥΠΕΡΥΨΩΜΕΝΟ ΔΙΑΖΩΜΑ Δ – ΤΜΗΜΑ Δ08-Δ09 – ΜΕΤΑΛΛΙΚΕΣ ΚΑΤΑΣΚΕΥΕΣ	ΤΜΧ	1					
73	ΠΛΕΥΡΙΚΟ ΥΠΕΡΥΨΩΜΕΝΟ ΔΙΑΖΩΜΑ Δ – ΤΜΗΜΑ Δ09-Δ10 – ΜΕΤΑΛΛΙΚΕΣ ΚΑΤΑΣΚΕΥΕΣ	ΤΜΧ	1					
74	ΠΛΕΥΡΙΚΟ ΥΠΕΡΥΨΩΜΕΝΟ ΔΙΑΖΩΜΑ Δ – ΤΜΗΜΑ Δ10-Δ11 –	ΤΜΧ	1					

	ΜΕΤΑΛΛΙΚΕΣ ΚΑΤΑΣΚΕΥΕΣ								
75	ΠΛΕΥΡΙΚΟ ΥΠΕΡΥΨΩΜΕΝΟ ΔΙΑΖΩΜΑ Δ – ΤΜΗΜΑ Δ11-Δ12 – ΜΕΤΑΛΛΙΚΕΣ ΚΑΤΑΣΚΕΥΕΣ	ΤΜΧ	1						
76	ΠΛΕΥΡΙΚΟ ΥΠΕΡΥΨΩΜΕΝΟ ΔΙΑΖΩΜΑ Δ – ΤΜΗΜΑ Δ12-Δ13 – ΜΕΤΑΛΛΙΚΕΣ ΚΑΤΑΣΚΕΥΕΣ	ΤΜΧ	1						
77	ΚΑΤΑΣΚΕΥΕΣ ΥΠΟΣΤΗΡΙΞΗΣ ΠΡΟΒΟΛΗΣ BACK PROJECTION – ΜΕΤΑΛΛΙΚΕΣ ΚΑΤΑΣΚΕΥΕΣ	ΤΜΧ	6						
78	ΕΠΙΤΟΙΧΙΟΙ ΦΟΡΕΙΣ ΕΙΔΙΚΟΥ ΕΠΟΠΤΙΚΟΥ ΥΛΙΚΟΥ ΥΠΟΕΝΟΤΗΤΩΝ – ΜΕΤΑΛΛΙΚΕΣ ΚΑΤΑΣΚΕΥΕΣ	ΤΜΧ	26						
79	ΚΑΤΑΚΟΡΥΦΑ ΔΙΑΦΑΝΟΣΚΟΠΙΑ (1,2,3,6,7,) – ΜΕΤΑΛΛΙΚΕΣ ΚΑΤΑΣΚΕΥΕΣ	ΤΜΧ	5						
80	ΚΑΤΑΚΟΡΥΦΟ ΔΙΑΦΑΝΟΣΚΟΠΙΟ 8 – ΜΕΤΑΛΛΙΚΕΣ ΚΑΤΑΣΚΕΥΕΣ	ΤΜΧ	1						
81	ΚΑΤΑΚΟΡΥΦΑ ΔΙΑΦΑΝΟΣΚΟΠΙΑ (4,5) – ΜΕΤΑΛΛΙΚΕΣ ΚΑΤΑΣΚΕΥΕΣ	ΤΜΧ	2						
82	ΟΡΙΖΟΝΤΙΑ ΔΙΑΦΑΝΟΣΚΟΠΙΑ ΤΥΠΟΥ Α – ΜΕΤΑΛΛΙΚΕΣ ΚΑΤΑΣΚΕΥΕΣ	ΤΜΧ	3						
83	ΟΡΙΖΟΝΤΙΑ ΔΙΑΦΑΝΟΣΚΟΠΙΑ ΤΥΠΟΥ Β – ΜΕΤΑΛΛΙΚΕΣ ΚΑΤΑΣΚΕΥΕΣ	ΤΜΧ	3						
84	ΠΙΝΑΚΙΔΕΣ ΟΡΟΣΗΜΑ ΕΝΟΤΗΤΩΝ – ΜΕΤΑΛΛΙΚΕΣ ΚΑΤΑΣΚΕΥΕΣ	ΤΜΧ	19						
85	ΠΙΝΑΚΙΔΕΣ ΟΡΟΣΗΜΑ ΕΝΟΤΗΤΩΝ ΙΣΟΓΕΙΟΥ – ΔΙΑΤΟΜΕΣ Τ ΑΠΟ ΑΝΟΔΙΩΜΕΝΟ ΑΛΟΥΜΙΝΙΟ	ΤΜΧ	10						
86	ΠΙΝΑΚΙΔΕΣ ΟΡΟΣΗΜΑ ΕΝΟΤΗΤΩ ΟΡΟΦΟΥ – ΔΙΑΤΟΜΕΣ Τ ΑΠΟ ΑΝΟΔΙΩΜΕΝΟ ΑΛΟΥΜΙΝΙΟ	ΤΜΧ	28						
87	ΦΟΡΕΙΣ ΟΘΟΝΩΝ ΑΦΗΣ ΙΣΟΓΕΙΟΥ (T-S1, T-S2) – ΜΕΤΑΛΛΙΚΕΣ ΚΑΤΑΣΚΕΥΕΣ	ΤΜΧ	2						
88	ΦΟΡΕΙΣ ΟΘΟΝΩΝ ΑΦΗΣ ΕΠΙ ΤΟΥ ΠΛΕΥΡΙΚΟΥ ΥΠΕΡΥΨΩΜΕΝΟΥ ΔΙΑΖΩΜΑΤΟΣ (T-S3, T-S4, T-S5, T-S6, T-S7, T-S8, T-S9, T-S10, T-S12) – ΜΕΤΑΛΛΙΚΕΣ ΚΑΤΑΣΚΕΥΕΣ	ΤΜΧ	9						
89	ΦΟΡΕΑΣ ΟΘΟΝΗΣ ΠΡΟΒΟΛΗΣ ΠΙΣΩ ΑΠΟ ΤΗΝ ΠΡΟΘΗΚΗ Π28 (T-S11) – ΜΕΤΑΛΛΙΚΕΣ ΚΑΤΑΣΚΕΥΕΣ	ΤΜΧ	1						
ΣΥΝΟΛΟ ΟΙΚΟΝΟΜΙΚΗΣ ΠΡΟΣΦΟΡΑΣ									
ΓΕΝΙΚΟ ΣΥΝΟΛΟ ΧΩΡΙΣ ΦΠΑ (αριθμητικώς)									
ΓΕΝΙΚΟ ΣΥΝΟΛΟ ΧΩΡΙΣ ΦΠΑ (ολογράφως)									

Χρόνος ισχύος της προσφοράς: δώδεκα (12) μήνες

Ποσοστό προκαταβολής : %

ΠΑΡΑΡΤΗΜΑ IV – Υπόδειγμα Τεχνικής προσφοράς

Στοιχεία Προσφέροντος:

Επωνυμία:

Διεύθυνση:

Τηλέφωνο:

Ημερομηνία:

Fax:

E-mail:

Στοιχεία Αναθέτουσας Αρχής:

ΥΠΟΥΡΓΕΙΟ ΠΟΛΙΤΙΣΜΟΥ & ΑΘΛΗΤΙΣΜΟΥ

ΓΕΝΙΚΗ ΔΙΕΥΘΥΝΣΗ ΑΡΧΑΙΟΤΗΤΩΝ ΚΑΙ ΠΟΛΙΤΙΣΤΙΚΗΣ ΚΛΗΡΟΝΟΜΙΑΣ

ΕΦΟΡΕΙΑ ΑΡΧΑΙΟΤΗΤΩΝ ΠΟΛΗΣ ΘΕΣΣΑΛΟΝΙΚΗΣ

Τίτλος έργου:

«Sub. 3.20 Αποκατάσταση και επανάχρηση Κτηρίου Στρατωνισμού Α3 ως Μουσείο Ευρημάτων

Μητροπολιτικού Σιδηροδρόμου Θεσσαλονίκης»

Υπόεργο 3 «ΚΑΤΑΣΚΕΥΗ ΚΑΙ ΤΟΠΟΘΕΤΗΣΗ ΜΕΤΑΛΛΙΚΩΝ ΚΑΤΑΣΚΕΥΩΝ» Διακήρυξη αριθ. 07/2024

Αφού έλαβα γνώση των Παραρτημάτων I, IV και VIII σας δηλώνω ότι αποδέχομαι πλήρως και ανεπιφυλάκτως όλα τα σχετικά στοιχεία και τους όρους που αναφέρονται, αναλαμβάνω την εκτέλεση του αντικειμένου της κατασκευής και τοποθέτησης μεταλλικών κατασκευών και σας υποβάλλω την κάτωθι τεχνική προσφορά.

Φέρω την απόλυτη ευθύνη της ακρίβειας των δεδομένων που δηλώνω. Τα προσφερόμενα είδη πληρούν στο σύνολό τους τα περιγραφόμενα στο εδάφιο Απαιτήσεις και Τεχνικές Προδιαγραφές και στην «ΤΕΧΝΙΚΗ ΠΕΡΙΓΡΑΦΗ ΚΑΤΑΣΚΕΥΗΣ ΚΑΙ ΤΟΠΟΘΕΤΗΣΗΣ ΜΕΤΑΛΛΙΚΩΝ ΚΑΤΑΣΚΕΥΩΝ».

Επισυνάπτω με την τεχνική μου προσφορά:

1. Υπεύθυνη δήλωση σύμφωνα με το άρθρο 2.4.3.2 περ. β' της Διακήρυξης
2. Χορηγηθείσα βεβαίωση επίσκεψης στον τόπο του έργου από την Αναθέτουσα Αρχή.
3. Για την απόδειξη - τεκμηρίωση όλων όσων περιγράφονται στο Παράρτημα I της παρούσας Διακήρυξης: Πιστοποιητικά/ τεχνικά φυλλάδια εκδιδόμενα από επίσημα ινστιτούτα ή επίσημες υπηρεσίες ελέγχου της ποιότητας, αναγνωρισμένων ικανοτήτων, με τα οποία βεβαιώνεται η ποιότητα των παραδοτέων υλικών (χάλυβας, αλουμίνιο, βαφές) με βάση τις ορισμένες στο Παράρτημα I της Διακήρυξης τεχνικές προδιαγραφές.

ΠΑΡΑΡΤΗΜΑ V – Υποδείγματα Εγγυητικών Επιστολών**Υπόδειγμα Εγγυητικής Επιστολής Συμμετοχής**

ΕΚΔΟΤΗΣ.....

Ημερομηνία έκδοσης.....

Προς: (Στοιχεία Αναθέτουσας Αρχής)

ΕΓΓΥΗΤΙΚΗ ΕΠΙΣΤΟΛΗ ΣΥΜΜΕΤΟΧΗΣ ΑΡ. για ευρώ

Έχουμε την τιμή να σας γνωρίσουμε ότι εγγυώμεθα δια της παρούσας εγγυητικής επιστολής ανέκκλητα και ανεπιφύλακτα, παραιτούμενοι του δικαιώματος της διαιρέσεως και διζήσεως, υπέρ του:

(i) [σε περίπτωση φυσικού προσώπου]: (ονοματεπώνυμο, πατρώνυμο), ΑΦΜ: (διεύθυνση)....., ή

(ii) [σε περίπτωση νομικού προσώπου]: (πλήρη επωνυμία),ΑΦΜ: (διεύθυνση)..... ή

(iii) [σε περίπτωση ένωσης ή κοινοπραξίας:] των φυσικών / νομικών προσώπων

α) (πλήρη επωνυμία), ΑΦΜ: (διεύθυνση).....

β) (πλήρη επωνυμία), ΑΦΜ: (διεύθυνση).....

γ) (πλήρη επωνυμία), ΑΦΜ: (διεύθυνση).....

μελών της Ένωσης ή Κοινοπραξίας, ατομικά για κάθε ένα από αυτές και ως αλληλέγγυα και εις ολόκληρο υπόχρεων μεταξύ τους εκ της ιδιότητάς τους ως μελών της Ένωσης ή Κοινοπραξίας},

και μέχρι του ποσού των ευρώ (..... €), για τη συμμετοχή του/τους εις το διενεργούμενο διαγωνισμό με καταληκτική ημερομηνία υποβολής προσφορών την, για την ανάδειξη αναδόχου για την ανάθεση της σύμβασης: **«Κατασκευή και τοποθέτηση μεταλλικών κατασκευών»** προϋπολογισμού ευρώ εκατόν τριάντα χιλιάδων πεντακοσίων είκοσι ευρώ (130.520,00€) μη συμπεριλαμβανομένου ΦΠΑ, εκατόν εξήντα μία χιλιάδων οκτακοσίων σαράντα τεσσάρων ευρώ και ογδόντα λεπτών (161.844,80€) συμπεριλαμβανομένου ΦΠΑ (24%), σύμφωνα με την υπ' αρ. **07/2024** Διακήρυξή σας.

Η παρούσα εγγύηση καλύπτει μόνο τις από την συμμετοχή εις τον ανωτέρω διαγωνισμό απορρέουσες υποχρεώσεις της εν λόγω εταιρείας (των μελών της Ένωσης / Κοινοπραξίας ατομικά για κάθε μια από αυτές και ως αλληλέγγυα και εις ολόκληρο υπόχρεων μεταξύ τους εκ της ιδιότητάς τους ως μελών της Ένωσης/ Κοινοπραξίας καθ' όλο το χρόνο ισχύος της).

Το παραπάνω ποσό τηρούμε στη διάθεσή σας και θα καταβληθεί ολικά ή μερικά χωρίς καμία από μέρος μας αντίρρηση ή ένσταση και χωρίς να ερευνηθεί το βάσιμο ή μη της απαίτησης, μέσα σε πέντε (5) ημέρες από απλή έγγραφη ειδοποίησή σας.

Σε περίπτωση κατάπτωσης της εγγύησης το ποσό της κατάπτωσης υπόκειται στο εκάστοτε ισχύον τέλος χαρτοσήμου.

Η παρούσα ισχύει μέχρι και την

Αποδεχόμαστε να παρατείνουμε την ισχύ της εγγύησης ύστερα από απλό έγγραφο της Υπηρεσίας σας, με την προϋπόθεση ότι το σχετικό αίτημά σας θα μας υποβληθεί πριν από την ημερομηνία λήξης της.

Βεβαιώνεται υπεύθυνα ότι το ποσό των εγγυητικών επιστολών που έχουν δοθεί στο Δημόσιο, ΝΠΔΔ και ΝΠΙΔ συνυπολογίζοντας και το ποσό της παρούσας, δεν υπερβαίνει το όριο των εγγυήσεων που έχει καθοριστεί από το Υπουργείο Οικονομικών για το ίδρυμα μας.

(Εξουσιοδοτημένη υπογραφή)

Υπόδειγμα Εγγυητικής Επιστολής Καλής Εκτέλεσης

ΕΚΔΟΤΗΣ.....

Ημερομηνία έκδοσης.....

Προς: (Στοιχεία Αναθέτουσας Αρχής)

ΕΓΓΥΗΤΙΚΗ ΕΠΙΣΤΟΛΗ ΚΑΛΗΣ ΕΚΤΕΛΕΣΗΣ ΑΡ. για ευρώ

Έχουμε την τιμή να σας γνωρίσουμε ότι εγγυώμεθα δια της παρούσας εγγυητικής επιστολής ανέκκλητα και ανεπιφύλακτα, παραιτούμενοι του δικαιώματος της διαιρέσεως και διζήσεως, υπέρ του:

(i) [σε περίπτωση φυσικού προσώπου]: (ονοματεπώνυμο, πατρώνυμο), ΑΦΜ: (διεύθυνση)....., ή

(ii) [σε περίπτωση νομικού προσώπου]: (πλήρη επωνυμία), ΑΦΜ: (διεύθυνση)..... ή

(iii) [σε περίπτωση ένωσης ή κοινοπραξίας:] των φυσικών / νομικών προσώπων

α) (πλήρη επωνυμία), ΑΦΜ: (διεύθυνση).....

β) (πλήρη επωνυμία), ΑΦΜ: (διεύθυνση).....

γ) (πλήρη επωνυμία), ΑΦΜ: (διεύθυνση).....

μελών της Ένωσης ή Κοινοπραξίας, ατομικά για κάθε ένα από αυτές και ως αλληλέγγυα και εις ολόκληρο υπόχρεων μεταξύ τους εκ της ιδιότητάς τους ως μελών της Ένωσης ή Κοινοπραξίας}, και μέχρι του ποσού των ευρώ (..... €), για την καλή εκτέλεση της σύμβασης με αριθμό που αφορά στο διαγωνισμό του με αντικείμενο: **«Κατασκευή και τοποθέτηση μεταλλικών κατασκευών»**, συνολικής αξίας ευρώ, σύμφωνα με την υπ' αρ. **07/2024** Διακήρυξή σας.

Το ανωτέρω ποσό της εγγύησης τηρείται στη διάθεσή σας, το οποίο και υποχρεούμαστε να σας καταβάλουμε ολικά ή μερικά χωρίς καμία από μέρους μας αντίρρηση ή ένσταση και χωρίς να ερευνηθεί το βάσιμο ή μη της απαίτησής σας, μέσα σε πέντε (5) ημέρες από την έγγραφη ειδοποίησή σας. Σε περίπτωση κατάπτωσης της εγγύησης το ποσό της κατάπτωσης υπόκειται στο εκάστοτε ισχύον τέλος χαρτοσήμου.

Η παρούσα ισχύει μέχρι και την (αν προβλέπεται ορισμένος χρόνος στα έγγραφα της σύμβασης) ή μέχρις ότου αυτή μας επιστραφεί ή μέχρις ότου λάβουμε έγγραφη δήλωσή σας ότι μπορούμε να θεωρήσουμε την Τράπεζα μας απαλλαγμένη από κάθε σχετική υποχρέωση εγγυοδοσίας μας. Σε περίπτωση κατάπτωσης της εγγύησης, το ποσό της κατάπτωσης υπόκειται στο εκάστοτε ισχύον πάγιο τέλος χαρτοσήμου. Βεβαιώνουμε υπεύθυνα ότι το ποσό των εγγυητικών επιστολών που έχουν δοθεί, συνυπολογίζοντας και το ποσό της παρούσας, δεν υπερβαίνει το όριο των εγγυήσεων που έχουμε το δικαίωμα να εκδίδουμε.

(Εξουσιοδοτημένη υπογραφή)

Υπόδειγμα Εγγυητικής Επιστολής Προκαταβολής

ΕΚΔΟΤΗΣ.....

Ημερομηνία έκδοσης.....

Προς: (Στοιχεία Αναθέτουσας Αρχής)

ΕΓΓΥΗΤΙΚΗ ΕΠΙΣΤΟΛΗ ΠΡΟΚΑΤΑΒΟΛΗΣ ΑΡ. για ευρώ

Με την παρούσα εγγυόμαστε, ανέκκλητα και ανεπιφύλακτα παραιτούμενοι του δικαιώματος της διαιρέσεως και διζήσεως, μέχρι του ποσού των ευρώυπέρ του

{σε περίπτωση φυσικού προσώπου}: (ονοματεπώνυμο, πατρώνυμο), ΑΦΜ:
οδός..... αριθμός.....ΤΚ.....

{Σε περίπτωση μεμονωμένης εταιρίας}: της Εταιρίας ΑΦΜ: οδός αριθμός ... ΤΚ,}

{ή σε περίπτωση Ένωσης ή Κοινοπραξίας}: των Εταιριών

α) (πλήρη επωνυμία) ΑΦΜ..... οδός..... αριθμός.....ΤΚ.....

β) (πλήρη επωνυμία) ΑΦΜ..... οδός..... αριθμός.....ΤΚ.....

γ) (πλήρη επωνυμία) ΑΦΜ..... οδός..... αριθμός.....ΤΚ.....

μελών της Ένωσης ή Κοινοπραξίας, ατομικά για κάθε μια από αυτές και ως αλληλέγγυα και εις ολόκληρο υπόχρεων μεταξύ τους εκ της ιδιότητάς τους ως μελών της Ένωσης ή Κοινοπραξίας.}

για την λήψη προκαταβολής για τη χορήγηση του ...% (συμπληρώνετε το συνολικό ποσοστό της λαμβανόμενης προκαταβολής) της συμβατικής αξίας μη περιλαμβανομένου του ΦΠΑ, ευρώ (συμπληρώνετε το συνολικό ποσό της λαμβανόμενης προκαταβολής) σύμφωνα με τη σύμβαση με αριθμό.....και τη Διακήρυξή σας με αριθμό....., στο πλαίσιο του διαγωνισμού της (συμπληρώνετε την ημερομηνία διενέργειας του διαγωνισμού) **07/2024** για εκτέλεση του έργου «**Κατασκευή και τοποθέτηση μεταλλικών κατασκευών**» συνολικής αξίας (συμπληρώνετε το συνολικό συμβατικό τίμημα με διευκρίνιση εάν περιλαμβάνει ή όχι τον ΦΠΑ), και μέχρι του ποσού των ευρώ (συμπληρώνετε το ποσό το οποίο καλύπτει η συγκεκριμένη εγγυητική επιστολή), , πλέον τόκων επί της προκαταβολής αυτής που θα καταλογισθούν σε βάρος της Εταιρείας ή, σε περίπτωση Ένωσης ή Κοινοπραξίας, υπέρ των Εταιρειών της Ένωσης ή Κοινοπραξίας, υπέρ της οποίας εγγυόμαστε σε εφαρμογή του άρθρου 72 του Ν. 4412/2016 (ΦΕΚ Α/147/8-08-2016) , στο οποίο και μόνο περιορίζεται η εγγύησή μας.

Το παραπάνω ποσό της εγγύησης τηρείται στη διάθεσή σας, το οποίο και υποχρεούμαστε να σας καταβάλουμε ολικά ή μερικά, μέσα σε πέντε (5) ημέρες από την έγγραφη ειδοποίησή σας.

Η παρούσα ισχύει μέχρι και την(Σημείωση προς την Τράπεζα: διάρκεια ισχύος σύμφωνα με την παρ.4.1 της Διακήρυξης)».

Σε περίπτωση κατάπτωσης της εγγύησης, το ποσό της κατάπτωσης υπόκειται στο εκάστοτε ισχύον πάγιο τέλος χαρτοσήμου.

(Εξουσιοδοτημένη υπογραφή)

Υπόδειγμα Εγγυητικής Επιστολής Καλής Λειτουργίας

ΕΚΔΟΤΗΣ.....

Ημερομηνία έκδοσης.....

Προς: (Στοιχεία Αναθέτουσας Αρχής)

ΕΓΓΥΗΤΙΚΗ ΕΠΙΣΤΟΛΗ ΚΑΛΗΣ ΛΕΙΤΟΥΡΓΙΑΣ ΑΡ. για ευρώ

Έχουμε την τιμή να σας γνωρίσουμε ότι εγγυώμεθα δια της παρούσης εγγυητικής επιστολής ανέκκλητα και ανεπιφύλακτα, παραιτούμενοι του δικαιώματος της διαιρέσεως και διζήσεως μέχρι του ποσού των ΕΥΡΩ (και ολογράφως) στο οποίο και μόνο περιορίζεται η υποχρέωσή μας, υπέρ της Εταιρείας, οδός....., αριθμός, ΤΚ..... (ή σε περίπτωση Ένωσης υπέρ των εταιριών (1), (2), κ.λπ. ατομικά για κάθε μια από αυτές και ως αλληλέγγυα και εις ολόκληρον υπόχρεων μεταξύ τους, εκ της ιδιότητάς τους ως μελών της ένωσης προμηθευτών), για την καλή λειτουργία των παραδοθέντων από αυτή ειδών με αριθμό σύμβασης, που υπέγραψε μαζί σας η εν λόγω εταιρεία (ένωση εταιρειών) για την προμήθεια ειδών με κωδικούς (αριθμός διακήρυξης **07/2024**)

Το παραπάνω ποσό τηρούμε στη διάθεσή σας και θα καταβληθεί με μόνη τη δήλωσή σας ολικά ή μερικά χωρίς καμία από μέρους μας αντίρρηση ή ένσταση και χωρίς να ερευνηθεί το βάσιμο ή μη της απαίτησης μέσα σε τρεις (3) ημέρες από απλή έγγραφη ειδοποίησή σας.

Σε περίπτωση κατάπτωσης της εγγύησης το ποσό της κατάπτωσης υπόκειται στο εκάστοτε ισχύον τέλος χαρτοσήμου, το οποίο και μας βαρύνει.

Η παρούσα εγγύησή μας αφορά μόνο στην παραπάνω αιτία και ισχύει μέχρι την, οπότε γίνεται αυτοδίκαια άκυρη και δεν έχει απέναντί μας καμία ισχύ.

Βεβαιούται υπεύθυνα ότι το ποσό των εγγυητικών μας επιστολών που έχουν δοθεί στο Δημόσιο και τα ΝΠΔΔ, συνυπολογίζοντας και το ποσό της παρούσας δεν υπερβαίνει το όριο εγγυήσεων που έχει καθοριστεί από το Υπουργείο Οικονομικών για την Τράπεζά μας.

(Εξουσιοδοτημένη Υπογραφή)

ΠΑΡΑΡΤΗΜΑ VI – Σχέδιο Σύμβασης – Ρήτρα Ακεραιότητας



...../...../.....

Αριθ. πρωτ.....

ΕΛΛΗΝΙΚΗ ΔΗΜΟΚΡΑΤΙΑ
ΥΠΟΥΡΓΕΙΟ ΠΟΛΙΤΙΣΜΟΥ
ΓΕΝΙΚΗ ΔΙΕΥΘΥΝΣΗ ΑΡΧΑΙΟΤΗΤΩΝ
ΚΑΙ ΠΟΛΙΤΙΣΤΙΚΗΣ ΚΛΗΡΟΝΟΜΙΑΣ
ΕΦΟΡΕΙΑ ΑΡΧΑΙΟΤΗΤΩΝ ΠΟΛΗΣ ΘΕΣΣΑΛΟΝΙΚΗΣ
ΤΜΗΜΑ ΔΙΟΙΚΗΤΙΚΗΣ ΚΑΙ
ΟΙΚΟΝΟΜΙΚΗΣ ΥΠΟΣΤΗΡΙΞΗΣ
Πληροφορίες: Β. Ζούμπου, Μ. Σαραντίδου, Φ. Χατζησταματίου
Ταχ/κή Δ/νση: Επταπύργιο
Ταχ. Κώδικας: 540 03, Τ.Θ. 184 32
Τηλέφωνο: 2313 310433, 2313 310457, 2313 310445
e-mail: efaroth@culture.gr

ΣΥΜΦΩΝΗΤΙΚΟ ΣΥΜΒΑΣΗΣ ΠΡΟΜΗΘΕΙΑΣ

Στη Θεσσαλονίκη σήμερα,, ημέρα, οι παρακάτω συμβαλλόμενοι:

1. Υπουργείο Πολιτισμού - Εφορεία Αρχαιοτήτων Πόλης Θεσσαλονίκης που εδρεύει στο Επταπύργιο, με Αριθμό Φορολογικού Μητρώου (Α.Φ.Μ.) 090283815 Δ.Ο.Υ Δ' Αθηνών, νομίμως εκπροσωπούμενη από την Αναπληρώτρια Προϊσταμένη κ. Ελισάβετ Τσιγαρίδα δυνάμει της υπ. αρ. πρωτ. ΥΠΠΟΑ/17946/15-1-2021 Απόφασης Ορισμού Αναπληρωτή Ελλείποντος Προϊσταμένου (στο εξής η «Αναθέτουσα Αρχή»)
2. Ο/η (σε περίπτωση φυσικού προσώπου/ ατομικής επιχείρησης) ή το νομικό πρόσωπο..... με την επωνυμία και με το διακριτικό τίτλο «.....», που εδρεύει (ΑΦΜ:....., ΔΟΥ:, Τ.Κ., νομίμως εκπροσωπούμενο (μόνο για νομικά πρόσωπα) από τον (στο εξής ο «Ανάδοχος»)

Έχοντας υπόψη:

1. την υπ' αριθμ 07/2024 διακήρυξη (ΑΔΑΜ...) και τα λοιπά έγγραφα της σύμβασης που συνέταξε η Αναθέτουσα Αρχή για την παρούσα σύμβαση προμήθειας.
2. Την υπ' αριθμ ... απόφαση της Αναθέτουσας Αρχής με την οποία κατακυρώθηκε το αποτέλεσμα της διαδικασίας (ΑΔΑΜ...), στο πλαίσιο της ανωτέρω διακήρυξης, στον Ανάδοχο και την αριθμ. πρωτ. ειδική πρόσκληση της Αναθέτουσας Αρχής προς τον Ανάδοχο για την υπογραφή του παρόντος, η οποία κοινοποιήθηκε σε αυτόν την.....
3. Την από υπεύθυνη δήλωση του αναδόχου περί μη οψιγενών μεταβολών, κατά την έννοια της περ. (2) της παρ. 3 του άρθρου 100 του ν. 4412/2016 [μνημονεύεται μόνο στην περίπτωση του προσυμβατικού ελέγχου ή της άσκησης προδικαστικής προσφυγής κατά της απόφασης κατακύρωσης]
4. Ότι αναπόσπαστο τμήμα της παρούσας αποτελούν, σύμφωνα με το άρθρο 2 παρ.1 περιπτ. 42 του Ν.4412/2016:
 - η υπ' αριθ. 07/2024 διακήρυξη, με τα Παραρτήματα της
 - η υπ. Αρ. ΥΠΠΟ/605363/13-12-2023 εγκεκριμένη επικαιροποιημένη Μουσειογραφική Μελέτη Εφαρμογής για το διατηρητέο κτήριο στρατωνισμού Α3 του πρώην στρατοπέδου Παύλου Μελά στην Θεσσαλονίκη, στο πλαίσιο της επανάχρησης και λειτουργίας ως μουσείο.

-..... (στο εξής «τα Έγγραφα της Σύμβασης»)

-η προσφορά του Αναδόχου

5. Ότι ο/η Ανάδοχος κατέθεσε την:

α) υπ' αριθ. εγγυητική επιστολή της τράπεζας/ πιστωτικού ιδρύματος/ χρηματοδοτικού ιδρύματος/ ασφαλιστικής επιχείρησης/, ποσού ευρώ, για την καλή εκτέλεση των όρων του παρόντος συμφωνητικού

β) την υπ' αριθ. εγγυητική επιστολή της τράπεζας/ πιστωτικού ιδρύματος/ χρηματοδοτικού ιδρύματος/ ασφαλιστικής επιχείρησης/, ποσού ευρώ για την προκαταβολή του συμβατικού τιμήματος σύμφωνα με το άρθρο 4.1 της διακήρυξης.

Συμφώνησαν και έκαναν αμοιβαία αποδεκτά τα ακόλουθα :

Άρθρο 1

Αντικείμενο

Αντικείμενο της παρούσας σύμβασης είναι η **«Κατασκευή και τοποθέτηση μεταλλικών κατασκευών»**, σύμφωνα με της όρους και της προδιαγραφές του άρθρου 1.3 της Διακήρυξης και των I, II, IV και VIII.

Η προμήθεια θα πραγματοποιηθεί σύμφωνα με τους όρους που περιέχονται στα έγγραφα της σύμβασης, στην απόφαση κατακύρωσης και την προσφορά του Αναδόχου.

Άρθρο 2

Χρηματοδότηση της σύμβασης

Φορέας χρηματοδότησης της παρούσας σύμβασης είναι το Υπουργείο Πολιτισμού, κωδ. ΣΑΤΑ 014. Η Σύμβαση χρηματοδοτείται από την Ευρωπαϊκή Ένωση – NextGeneration EU» και βαρύνει τις Πιστώσεις του Προγράμματος Δημοσίων Επενδύσεων με κωδικό ΟΠΣ ΤΑ 5204414, κωδικός ΣΑΤΑ 014 και ενάριθμο έργου 2023ΤΑ01400039.

Η σύμβαση περιλαμβάνεται στο υποέργο Νο 3 «Κατασκευή και τοποθέτηση μεταλλικών κατασκευών» του έργου: «Sub. 3.20 Αποκατάσταση και επανάχρηση Κτηρίου Στρατωνισμού Α3 ως Μουσείο Ευρημάτων Μητροπολιτικού Σιδηροδρόμου Θεσσαλονίκης», με βάση την με αρ. πρωτ. 67806/03-05-2023 (ΑΔΑ: Ψ300Η-26Β), απόφαση ένταξης του Αναπληρωτή Υπουργού Οικονομικών, 1^η Τροποποίηση 150460/12-10-2023, 2^η Τροποποίηση 60898/26-04-2024 (ΑΔΑ: 6ΖΕΑΗ-ΔΒΞ) για την ένταξη του έργου «Sub. 3.20 Αποκατάσταση και επανάχρηση Κτηρίου Στρατωνισμού Α3 ως Μουσείο Ευρημάτων Μητροπολιτικού Σιδηροδρόμου Θεσσαλονίκης» (κωδικός ΟΠΣ ΤΑ 5204414) στο Ταμείο Ανάκαμψης και Ανθεκτικότητας.

Η παρούσα σύμβαση χρηματοδοτείται από την Ευρωπαϊκή Ένωση (NextGenerationEU) και από εθνικούς πόρους μέσω του ΠΔΕ.

Άρθρο 3

Διάρκεια σύμβασης –Χρόνος Παράδοσης

3.1. Δυνάμει του άρθρου 1.3 της Διακήρυξης η διάρκεια της σύμβασης ορίζεται από την ημερομηνία υπογραφής του συμφωνητικού και έως .../.../.....

3.2. Ο συμβατικός χρόνος παράδοσης των υλικών καθορίζεται στο άρθρο 7 της παρούσας.

Άρθρο 4

Υποχρεώσεις Αναδόχου

Ο Ανάδοχος εγγυάται έναντι στην Αναθέτουσα Αρχή και δεσμεύεται ανέκκλητα έναντι αυτής:

4.1. ότι, σύμφωνα με το άρθρο 4.3.1. της Διακήρυξης, τηρεί και θα εξακολουθήσει να τηρεί κατά την εκτέλεση της παρούσας σύμβασης τις υποχρεώσεις του που απορρέουν από τις διατάξεις της περιβαλλοντικής, κοινωνικοασφαλιστικής και εργατικής νομοθεσίας, που έχουν θεσπιστεί με το δίκαιο της Ένωσης, το εθνικό δίκαιο, συλλογικές συμβάσεις ή διεθνείς διατάξεις περιβαλλοντικού, κοινωνικού και εργατικού δικαίου, οι οποίες απαριθμούνται στο Παράρτημα Χ του Προσαρτήματος Α' (και του ν. 4412/2016). Η τήρηση των εν λόγω υποχρεώσεων ελέγχεται και βεβαιώνεται από τα όργανα που επιβλέπουν την εκτέλεση της παρούσας σύμβασης και τις αρμόδιες δημόσιες αρχές και υπηρεσίες που ενεργούν εντός των ορίων της ευθύνης και της αρμοδιότητάς τους

4.2. ότι θα ενεργεί σύμφωνα με το Νόμο και με την παρούσα, ότι θα λαμβάνει τα κατάλληλα μέτρα για να διασφαλίσει την ομαλή και προσηκούσα εκτέλεση της παρούσας σύμβασης σύμφωνα με τη Διακήρυξη και τα λοιπά Έγγραφα της Σύμβασης και ότι δεν θα ενεργήσει αθέμιτα, παράνομα ή καταχρηστικά καθ' όλη τη διάρκεια της εκτέλεσης της παρούσας, σύμφωνα με τη ρήτρα ακεραιότητας που επισυνάπτεται στην παρούσα και αποτελεί αναπόσπαστο τμήμα της.

4.3. σύμφωνα με το άρθρο 4.3.2. της διακήρυξης, με δεδομένο ότι η παρούσα σύμβαση προμηθειών προϊόντων εμπίπτει στο πεδίο εφαρμογής του ν. 4819/2021, υποχρεούται κατά την υπογραφή της σύμβασης και καθ' όλη τη διάρκεια εκτέλεσης αυτής να τηρεί τις υποχρεώσεις των παραγράφων 1.4 και 1.5 του άρθρου 11 του ν. 4819/2021.

Η τήρηση των υποχρεώσεων ελέγχθηκε από την Αναθέτουσα Αρχή μέσω του αρχείου δημοσιοποίησης εγγεγραμμένων παραγωγών στο Εθνικό Μητρώο Παραγωγών (ΕΜΠΑ) που τηρείται στην ηλεκτρονική σελίδα του Ε.Ο.ΑΝ. εντός της προθεσμίας της παραγράφου 4 του άρθρου 105 του ν. 4412/2016.

Ο αριθμός ΕΜΠΑ του υπόχρεου παραγωγού.....είναι ο

4.4. καθ' όλη τη διάρκεια εκτέλεσης της σύμβασης, θα συνεργάζεται στενά με την Αναθέτουσα Αρχή, υποχρεούται δε να λαμβάνει υπόψη του οποιοσδήποτε παρατηρήσεις της σχετικά με την εκτέλεση της σύμβασης.

4.5. Ειδικοί όροι εκτέλεσης της σύμβασης καθορίζονται στις παραγράφους 4, 5 και 6 της Διακήρυξης.

Άρθρο 5

Αμοιβή – Τρόπος πληρωμής

5.1. Το συνολικό συμβατικό τίμημα ανέρχεται σε, πλέον ΦΠΑ.....%

5.2. Η πληρωμή του Αναδόχου θα πραγματοποιηθεί σύμφωνα με το άρθρο 5.1.1 της Διακήρυξης και συγκεκριμένα:

5.3. Η πληρωμή του συμβατικού τιμήματος θα γίνεται με την προσκόμιση από τον Ανάδοχο των νομίμων παραστατικών και δικαιολογητικών που προβλέπονται από τις διατάξεις του άρθρου 200 παρ. 4 του ν. 4412/2016, καθώς και κάθε άλλου δικαιολογητικού που τυχόν ήθελε ζητηθεί από τις αρμόδιες υπηρεσίες που διενεργούν τον έλεγχο και την πληρωμή.

5.4. Τον Ανάδοχο βαρύνουν οι υπέρ τρίτων κρατήσεις, ως και κάθε άλλη επιβάρυνση, σύμφωνα με την κείμενη νομοθεσία, μη συμπεριλαμβανομένου Φ.Π.Α., για την παράδοση των συμβατικών υλικών στον τόπο και με τον τρόπο που προβλέπεται στη Διακήρυξη και λοιπά έγγραφα της Σύμβασης. Ιδίως ο Ανάδοχος βαρύνεται με τις κρατήσεις που καθορίζονται στο άρθρο 5.1.2 της Διακήρυξης. . Οι υπέρ τρίτων κρατήσεις υπόκεινται στο εκάστοτε ισχύον αναλογικό τέλος χαρτοσήμου% και στην επ' αυτού εισφορά υπέρ ΟΓΑ%.

5.5. Με κάθε πληρωμή θα γίνεται η προβλεπόμενη από την κείμενη νομοθεσία παρακράτηση φόρου εισοδήματος αξίας επί του καθαρού ποσού.

5.6. Όλα τα δικαιολογητικά του χρηματικού εντάλματος ελέγχονται από την αρμόδια υπηρεσία ελέγχου της αναθέτουσας αρχής. Για την έκδοση χρηματικού εντάλματος ο ανάδοχος πρέπει να προσκομίσει το αντίστοιχο τιμολόγιο εντός προθεσμίας τριάντα (30) ημερών από την ημερομηνία έκδοσης πρωτοκόλλου ποσοτικής και ποιοτικής παραλαβής και η πληρωμή του θα πρέπει να λάβει χώρα σε επιπλέον τριάντα (30) ημέρες.

Σε περίπτωση που η πληρωμή του αναδόχου καθυστερήσει πέραν των τριάντα (30) ημερών από την οριστική ποιοτική και ποσοτική παραλαβή των αγαθών και την ολοκλήρωση των σχετικών διαδικασιών επαλήθευσης, υπό την προϋπόθεση ότι θα έχει περιέλθει μέχρι και την ημερομηνία αυτή στην αναθέτουσα αρχή το τιμολόγιο ή άλλο ισοδύναμο παραστατικό πληρωμής, η αναθέτουσα αρχή, σύμφωνα με τα οριζόμενα στην υποπαρ. Ζ5 της παρ. Ζ του ν. 4152/2013, (Α' 107) «Επείγοντα μέτρα εφαρμογής των ν.4046/2012, 4093/2012 και 4127/2013» καθίσταται υπερήμερη και οφείλει τόκους υπερημερίας, χωρίς να απαιτείται όχληση από τον ανάδοχο. Σε περίπτωση καθυστέρησης υποβολής των οικείων δικαιολογητικών πληρωμής, η αναθέτουσα αρχή δεν καθίσταται υπερήμερος.

Άρθρο 6

Αναπροσαρμογή τιμής

Δεν προβλέπεται.

Άρθρο 7

Χρόνος Παράδοσης Υλικών-Παραλαβή υλικών -

Χρόνος και τρόπος παραλαβής υλικών

7.1 Ο Ανάδοχος υποχρεούται να παραδώσει τα υλικά. στο χρόνο, τρόπο και τόπο που καθορίζονται στα άρθρα 6.1. και 6.2. της Διακήρυξης.

7.2. Ο Ανάδοχος υποχρεούται να παραδώσει στην Αναθέτουσα Αρχή τα υλικά σύμφωνα με το άρθρο 6.1. της Διακήρυξης. Μη εμπρόθεσμη παράδοση των υλικών από τον Ανάδοχο επάγεται τη κήρυξη αυτού ως έκπτωτου σύμφωνα με το άρθρο 6.1.2 της Διακήρυξης.

Η παραλαβή των υλικών γίνεται από επιτροπές, υπό τους όρους, διαδικασίες παραλαβής, τρόπους ποσοτικού και ποιοτικού ελέγχου των υλικών, ανάληψης του κόστους διενέργειας ελέγχου από τον Ανάδοχο που ορίζονται και συμφωνούνται στο άρθρο 6.2 της Διακήρυξης.

Υλικά που απορρίφθηκαν ή κρίθηκαν παραληπτά με έκπτωση επί της συμβατικής τιμής, μπορούν να παραπέμπονται για επανεξέταση σύμφωνα με τα οριζόμενα στο άρθρο 6.2.1. της Διακήρυξης

7.3. Η παραλαβή των υλικών και η έκδοση των σχετικών πρωτοκόλλων παραλαβής πραγματοποιείται μέσα στους κατωτέρω καθοριζόμενους χρόνους:

Αν η παραλαβή των υλικών και η σύνταξη του σχετικού πρωτοκόλλου δεν πραγματοποιηθεί από την επιτροπή παραλαβής μέσα στον οριζόμενο από τη σύμβαση χρόνο, ισχύουν τα αναφερόμενα στο άρθρο 6.2.2. της Διακήρυξης. Ανεξάρτητα από την, στο ως άνω άρθρο 6.2.2. οριζόμενη αυτοδίκαιη παραλαβή και την πληρωμή του Αναδόχου, πραγματοποιούνται οι προβλεπόμενοι από την παρούσα σύμβαση έλεγχοι από επιτροπή που συγκροτείται με απόφαση της Αναθέτουσας Αρχής στην οποία δεν μπορεί να συμμετέχουν ο πρόεδρος και τα μέλη της επιτροπής που δεν πραγματοποίησε την παραλαβή στον προβλεπόμενο από την παρούσα σύμβαση χρόνο. Η παραπάνω επιτροπή παραλαβής προβαίνει σε όλες τις διαδικασίες παραλαβής που προβλέπονται από την ως άνω παράγραφο 2 του όρου 2 της παρούσας σύμβασης και των άρθρων 6.2.1. της Διακήρυξης και του άρθρου 208 του ν. 4412/2016 και συντάσσει τα σχετικά πρωτόκολλα. Οι εγγυητικές επιστολές προκαταβολής και καλής εκτέλεσης δεν επιστρέφονται πριν από την ολοκλήρωση όλων των προβλεπομένων από την παρούσα σύμβαση ελέγχων και τη σύνταξη των σχετικών πρωτοκόλλων.

7.4. Ο συμβατικός χρόνος παράδοσης των υλικών μπορεί να παρατείνεται, πριν από τη λήξη του αρχικού συμβατικού χρόνου παράδοσης, υπό τις προϋποθέσεις του άρθρου 206 του ν. 4412/2016. Στην περίπτωση που το αίτημα υποβάλλεται από τον Ανάδοχο και η παράταση χορηγείται από την Αναθέτουσα Αρχή χωρίς να συντρέχουν λόγοι ανωτέρας βίας ή άλλοι ιδιαιτέρως σοβαροί λόγοι που καθιστούν αντικειμενικώς αδύνατη την εμπρόθεσμη παράδοση των συμβατικών ειδών επιβάλλονται στον Ανάδοχο οι κυρώσεις του άρθρου 207 του ν. 4412/2016.

Άρθρο 8

Απόρριψη συμβατικών υλικών –Αντικατάσταση

8.1. Σε περίπτωση οριστικής απόρριψης ολόκληρης ή μέρους της συμβατικής ποσότητας των υλικών, με απόφαση της Αναθέτουσας Αρχής, μπορεί να εγκρίνεται αντικατάστασή της με άλλη, που να είναι σύμφωνη με τους όρους της παρούσας σύμβασης, στους χρόνους, τη διαδικασία αντικατάστασης και την τακτή προθεσμία που ορίζονται στην απόφαση αυτή και σύμφωνα με το άρθρο 6.4. της Διακήρυξης.

8.2. Αν ο ανάδοχος δεν αντικαταστήσει τα υλικά που απορρίφθηκαν μέσα στην προθεσμία που του τάχθηκε και εφ' όσον έχει λήξει ο συμβατικός χρόνος, κηρύσσεται έκπτωτος και υπόκειται στις προβλεπόμενες κατά το νόμο και τη Διακήρυξη κυρώσεις.

8.3. Η επιστροφή των υλικών που απορρίφθηκαν γίνεται σύμφωνα με τα προβλεπόμενα στις παρ. 2 και 3 του άρθρου 213 του ν. 4412/2016.

Άρθρο 9

Υπεργολαβία

9.1. Ο Ανάδοχος, σύμφωνα με το άρθρο 4.4.1. της Διακήρυξης, δεν απαλλάσσεται από τις συμβατικές του υποχρεώσεις και ευθύνες έναντι της Αναθέτουσας Αρχής λόγω ανάθεσης της εκτέλεσης τμήματος/τμημάτων της σύμβασης σε υπεργολάβους. Η τήρηση των υποχρεώσεων της παρ. 2 του άρθρου 18 του ν. 4412/2016 από υπεργολάβους δεν αίρει την ευθύνη του Αναδόχου.

9.2. Ο Ανάδοχος με το από έγγραφό του, το οποίο επισυνάπτεται στην παρούσα, και σύμφωνα με το άρθρο 4.4.2. της Διακήρυξης, ενημέρωσε την Αναθέτουσα Αρχή για την επωνυμία/όνομα, τα στοιχεία επικοινωνίας και τους νόμιμους εκπροσώπους των υπεργολάβων του, οι οποίοι συμμετέχουν στην εκτέλεση της παρούσας σύμβασης. Ο Ανάδοχος υποχρεούται να γνωστοποιεί στην Αναθέτουσα Αρχή κάθε αλλαγή των πληροφοριών αυτών, κατά τη διάρκεια της παρούσας σύμβασης, καθώς και τις απαιτούμενες

πληροφορίες σχετικά με κάθε νέο υπεργολάβο, τον οποίο ο Ανάδοχος θα χρησιμοποιεί εν συνεχεία στην εν λόγω σύμβαση, προσκομίζοντας τα σχετικά συμφωνητικά/δηλώσεις συνεργασίας. Σε περίπτωση διακοπής της συνεργασίας του Αναδόχου με υπεργολάβο/ υπεργολάβους της παρούσας σύμβασης, ο Ανάδοχος υποχρεούται σε άμεση γνωστοποίηση της διακοπής αυτής στην Αναθέτουσα Αρχή και οφείλει να διασφαλίσει την ομαλή εκτέλεση του/των τμήματος/ τμημάτων της σύμβασης είτε από τον ίδιο, είτε από νέο υπεργολάβο τον οποίο θα γνωστοποιήσει στην Αναθέτουσα Αρχή κατά την ως άνω διαδικασία.

9.3. Η Αναθέτουσα Αρχή επαληθεύει τη συνδρομή των λόγων αποκλεισμού για τους υπεργολάβους, όπως αυτοί περιγράφονται στην παράγραφο 2.2.3 της Διακήρυξης και με τα αποδεικτικά μέσα της παραγράφου 2.2.9.2 της Διακήρυξης σύμφωνα με τα οριζόμενα στο άρθρο 4.4.3. αυτής. Επιπλέον, η Αναθέτουσα Αρχή, προκειμένου να μην αθετούνται οι υποχρεώσεις της παρ. 2 του άρθρου 18 του ν. 4412/2016, δύναται να επαληθεύσει τους ως άνω λόγους και για τμήμα ή τμήματα της σύμβασης που υπολείπονται του ποσοστού που ορίζεται σύμφωνα με τα οριζόμενα στο άρθρο 4.4.3. της Διακήρυξης.

9.4. Ο υπεργολάβος λαμβάνει γνώση της συνημμένης στην παρούσα ρήτρα ακεραιότητας και δεσμεύεται να τηρήσει τις υποχρεώσεις που περιλαμβάνονται σε αυτή. Η ως άνω δέσμευση περιέρχεται στην Αναθέτουσα Αρχή με ευθύνη του Αναδόχου.

Άρθρο 10

Κήρυξη οικονομικού φορέα έκπτωτου –Κυρώσεις

10.1. Ο Ανάδοχος κηρύσσεται υποχρεωτικά έκπτωτος από τη σύμβαση και από κάθε δικαίωμα που απορρέει από αυτήν, με απόφαση της Αναθέτουσας Αρχής για τους λόγους που αναφέρονται και σύμφωνα με τα οριζόμενα στο άρθρο 5.2.1 της Διακήρυξης. Στον Ανάδοχο που κηρύσσεται έκπτωτος από την παρούσα σύμβαση, επιβάλλονται, με απόφαση της Αναθέτουσας Αρχής και κατόπιν τήρησης της σχετικής διαδικασίας και οι κυρώσεις/αποκλεισμός που προβλέπονται στο ως άνω άρθρο 5.2.1 της Διακήρυξης.

10.2. Αν το συμβατικό υλικό φορτωθεί -παραδοθεί ή αντικατασταθεί μετά τη λήξη του συμβατικού χρόνου και μέχρι τη λήξη του χρόνου της παράτασης που χορηγήθηκε, σύμφωνα με τη Διακήρυξη και το άρθρο 206 του ν. 4412/16, επιβάλλεται πρόστιμο/τόκος και εισπράττεται σύμφωνα με το άρθρο 5.2.2. της Διακήρυξης.

10.3. Σε βάρος του έκπτωτου αναδόχου επιβάλλεται επίσης καταλογισμός του διαφέροντος, που προκύπτει εις βάρος της αναθέτουσας αρχής, εφόσον αυτή προμηθευτεί τα αγαθά, που δεν προσκομίστηκαν προσηκόντως από τον έκπτωτο οικονομικό φορέα, αναθέτοντας το ανεκτέλεστο αντικείμενο της σύμβασης σε τρίτο οικονομικό φορέα. Το διαφέρον υπολογίζεται με τον ακόλουθο τύπο:

$\Delta = (TKT - TKE) \times \Pi$ Όπου: Δ = Διαφέρον που θα προκύψει εις βάρος της αναθέτουσας αρχής, εφόσον αυτή προμηθευτεί τα αγαθά που δεν προσκομίστηκαν προσηκόντως από τον έκπτωτο οικονομικό φορέα, σύμφωνα με τα ανωτέρω αναφερόμενα. Το διαφέρον λαμβάνει θετικές τιμές, αλλιώς θεωρείται ίσο με μηδέν.

TKT = Τιμή κατακύρωσης της προμήθειας των αγαθών, που δεν προσκομίστηκαν προσηκόντως από τον έκπτωτο οικονομικό φορέα στον νέο ανάδοχο.

TKE = Τιμή κατακύρωσης της προμήθειας των αγαθών, που δεν προσκομίστηκαν προσηκόντως από τον έκπτωτο οικονομικό φορέα, σύμφωνα με τη σύμβαση από την οποία κηρύχθηκε έκπτωτος ο οικονομικός φορέας.

Π = Συντελεστής προσαύξησης προσδιορισμού της έμμεσης ζημίας που προκαλείται στην αναθέτουσα αρχή από την έκπτωση του αναδόχου. Ο ανωτέρω συντελεστής λαμβάνει τιμή 1,01

Για την είσπραξη του διαφέροντος από τον έκπτωτο οικονομικό φορέα μπορεί να εφαρμόζεται η διαδικασία του Κώδικα Είσπραξης Δημόσιων Εσόδων. Το διαφέρον εισπράττεται υπέρ της αναθέτουσας αρχής.

Άρθρο 11

Τροποποίηση σύμβασης κατά τη διάρκειά της

11.1. Η παρούσα σύμβαση μπορεί να τροποποιείται κατά τη διάρκειά της, χωρίς να απαιτείται νέα διαδικασία σύναψης σύμβασης, μόνο σύμφωνα με τους όρους και τις προϋποθέσεις των άρθρων 4.5 της Διακήρυξης. 6.7 και 6.8 της Διακήρυξης

11.2. Τροποποίηση των όρων της παρούσας σύμβασης γίνεται μόνον με μεταγενέστερη γραπτή και ρητή συμφωνία των μερών και σύμφωνα με τα οριζόμενα στο άρθρο 132 του ν.4412/2016.

Άρθρο 12

Ανωτέρα Βία

12.1. Τα συμβαλλόμενα μέρη δεν ευθύνονται για τη μη εκπλήρωση των συμβατικών τους υποχρεώσεων, στο μέτρο που η αδυναμία εκπλήρωσης οφείλεται σε περιστατικά ανωτέρας βίας.

12.2. Ο Ανάδοχος, επικαλούμενος υπαγωγή της αδυναμίας εκπλήρωσης υποχρεώσεων του σε γεγονός που εμπίπτει στην έννοια της ανωτέρας βίας, οφείλει να γνωστοποιήσει και επικαλεσθεί προς την Αναθέτουσα Αρχή τους σχετικούς λόγους και περιστατικά εντός αποσβεστικής προθεσμίας είκοσι (20) ημερών από τότε που συνέβησαν, προσκομίζοντας τα απαραίτητα αποδεικτικά στοιχεία. Η Αναθέτουσα Αρχή αποφασίζει μετά από γνωμοδότηση του αρμόδιου οργάνου.

Μόνο η έγγραφη αναγνώριση από την Αναθέτουσα Αρχή του λόγου ανωτέρας βίας που επικαλείται ο Ανάδοχος τον απαλλάσσει από τις συνέπειες της εκπρόθεσμης ή μη κατάλληλα εκπλήρωσης της προμήθειας.

Άρθρο 13

Ολοκλήρωση συμβατικού αντικειμένου

Η σύμβαση θεωρείται ότι έχει ολοκληρωθεί, όταν παραληφθούν οριστικά, ποσοτικά και ποιοτικά τα αγαθά που παραδόθηκαν, αποπληρωθεί το συμβατικό τίμημα και εκπληρωθούν και οι τυχόν λοιπές συμβατικές ή νόμιμες υποχρεώσεις και από τα δύο συμβαλλόμενα μέρη και αποδεσμευθούν οι σχετικές εγγυήσεις κατά τα προβλεπόμενα στη σύμβαση.

Άρθρο 14

Δικαίωμα μονομερούς λύσης της σύμβασης

Η Αναθέτουσα Αρχή μπορεί, με τις προϋποθέσεις που ορίζονται στο άρθρο 4.6 της Διακήρυξης, να καταγγείλει τη σύμβαση κατά τη διάρκεια της εκτέλεσής της.

Άρθρο 15

Εφαρμοστέο Δίκαιο – Επίλυση Διαφορών

15.1. Η παρούσα διέπεται από το Ελληνικό Δίκαιο και ειδικότερα α) από το θεσμικό πλαίσιο που αναφέρεται στο άρθρο 1.4. της Διακήρυξης και β) τη Διακήρυξη και τα Έγγραφα της Σύμβασης.

15.2. Ο Ανάδοχος μπορεί κατά των αποφάσεων της Αναθέτουσας Αρχής που επιβάλλουν σε βάρος του κυρώσεις, δυνάμει των άρθρων της Διακήρυξης 5.2. (Κήρυξη οικονομικού φορέα εκπτώτου -Κυρώσεις), 6.1. (Χρόνος παράδοσης υλικών), 6.4. (Απόρριψη συμβατικών υλικών –αντικατάσταση), να ασκήσει τα δικαιώματα του άρθρου 5.3. της Διακήρυξης, υπό τους όρους και προϋποθέσεις που ορίζονται σε αυτό.

15.3. Κατά την εκτέλεση της σύμβασης, κάθε διαφορά που προκύπτει αναφορικά με την ερμηνεία, και/ή το κύρος και/ή την εκτέλεση της παρούσας, ή εξ αφορμής της, επιλύονται σύμφωνα με το άρθρο 5.4. της Διακήρυξης.

Άρθρο 16

Συμμόρφωση με τον Κανονισμό ΕΕ/2016/2019 και τον ν. 4624/2019 (Α 137) 17

Τα συμβαλλόμενα μέρη αναλαμβάνουν να τηρούν τις υποχρεώσεις που απορρέουν από την εφαρμογή του Κανονισμού (ΕΕ) 2016/679 για την προστασία των φυσικών προσώπων έναντι της επεξεργασίας των δεδομένων προσωπικού χαρακτήρα και για την ελεύθερη κυκλοφορία των δεδομένων αυτών και την κατάργηση της οδηγίας 95/46/ΕΚ (Γενικός Κανονισμός Προστασίας Δεδομένων / General Data Protection Regulation – GDPR) και του ν. 4624/2019. Ειδικότερα:

Α. Ως προς την επεξεργασία από την Αναθέτουσα Αρχή των προσωπικών δεδομένων του Αναδόχου συμπεριλαμβανομένων των προστηθέντων/συνεργατών/δανειζόντων εμπειρία/υπεργολάβων του, ισχύουν τα παρακάτω:

Ο Ανάδοχος συναινεί στο πλαίσιο της διαδικασίας εκτέλεσης της παρούσας δημόσιας σύμβασης και επιτρέπει στην Αναθέτουσα Αρχή να προβεί σε αναζήτηση-επιβεβαίωση όλων των αναγκαιών δικαιολογητικών, καθώς και στην αναγκαία επεξεργασία και διατήρηση δεδομένων προσωπικού χαρακτήρα και στην ανταλλαγή πληροφοριών με άλλες δημόσιες αρχές.

Η Αναθέτουσα Αρχή αποθηκεύει και επεξεργάζεται τα στοιχεία προσωπικών δεδομένων του Αναδόχου που είναι αναγκαία για την εκτέλεση της σύμβασης, την εκπλήρωση των μεταξύ τους συναλλαγών και την εν γένει συμμόρφωσή της με νόμιμη υποχρέωση, σε έγχαρτο αρχείο και σε ηλεκτρονική βάση με υψηλά χαρακτηριστικά ασφαλείας με πρόσβαση αυστηρώς και μόνο σε εξουσιοδοτημένα πρόσωπα ή παρόχους υπηρεσιών στους οποίους αναθέτει την εκτέλεση συγκεκριμένων εργασιών για λογαριασμό της και οι οποίοι διενεργούν πράξεις επεξεργασίας προσωπικών δεδομένων.

Η Αναθέτουσα Αρχή θα προβεί σε συλλογή και επεξεργασία (π.χ. συλλογή, καταχώριση, οργάνωση, αποθήκευση, μεταβολή, διαγραφή, καταστροφή κ.λπ.), για τους ανωτέρω αναφερόμενους σκοπούς, των δεδομένων προσωπικού χαρακτήρα όπως: (α) επίσημων στοιχείων ταυτοποίησης, (β) στοιχείων επικοινωνίας, (γ) δεδομένων και πληροφοριών κοινωνικοασφαλιστικών και φορολογικών απαιτήσεων, (δ) γενικών πληροφοριών, (ε) στοιχείων πληρωμής, χρηματοοικονομικών πληροφοριών και λογαριασμών, (στ) δεδομένων ειδικής κατηγορίας, των οποίων η συλλογή και επεξεργασία επιβάλλεται από τους όρους εκτέλεσης της σύμβασης, σκοπούς αρχειοθέτησης προς το δημόσιο συμφέρον, ή στατιστικούς σκοπούς.

Τα προσωπικά δεδομένα του Αναδόχου και των συνεργατών του (συμπεριλαμβανομένων των δανειζόντων εμπειρία/υπεργολάβων) αποθηκεύονται για χρονικό διάστημα ίσο με τη διάρκεια της εκτέλεσης της σύμβασης, και μετά τη λήξη αυτής για χρονικό διάστημα πέντε ετών για μελλοντικούς φορολογικούς-δημοσιονομικούς ή ελέγχους χρηματοδοτών ή άλλους προβλεπόμενους ελέγχους από την κείμενη νομοθεσία, εκτός εάν η νομοθεσία προβλέπει διαφορετική περίοδο διατήρησης. Σε περίπτωση εκκρεμοδικίας αναφορικά με δημόσια σύμβαση τα δεδομένα τηρούνται μέχρι το πέρας της εκκρεμοδικίας.

Καθ' όλη την διάρκεια που η Αναθέτουσα Αρχή τηρεί και επεξεργάζεται τα προσωπικά δεδομένα ο Ανάδοχος έχει δικαίωμα ενημέρωσης, πρόσβασης, φορητότητας, διόρθωσης, περιορισμού, διαγραφής ή και εναντίωσης υπό συγκεκριμένες προϋποθέσεις προβλεπόμενες από το νομοθετικό πλαίσιο.

Δεν επιτρέπεται η επεξεργασία δεδομένων προσωπικού χαρακτήρα για σκοπό διαφορετικό από αυτόν για τον οποίο έχουν συλλεχθεί παρά μόνον υπό τους όρους και προϋποθέσεις του άρθρου 24 του ν. 4624/2019.

Η διαβίβαση δεδομένων προσωπικού χαρακτήρα από την Αναθέτουσα Αρχή σε άλλο δημόσιο φορέα επιτρέπεται σύμφωνα με το άρθρο 26 του ως άνω νόμου, εφόσον είναι απαραίτητο για την εκτέλεση των καθηκόντων της ή του τρίτου φορέα στον οποίο διαβιβάζονται τα δεδομένα και εφόσον πληρούνται οι προϋποθέσεις που επιτρέπουν την επεξεργασία σύμφωνα με το άρθρο 24 του ίδιου νόμου.

Τα στοιχεία επικοινωνίας με τον υπεύθυνο για την προστασία των προσωπικών δεδομένων της Αναθέτουσας Αρχής είναι τα ακόλουθα (email/τηλ.....).

Β. Ως προς την επεξεργασία από τον ανάδοχο προσωπικών δεδομένων στο πλαίσιο εκτέλεσης των συμβατικών του υποχρεώσεων ισχύουν οι διατάξεις του άρθρου 28 ΓΚΠΔ. Ειδικότερα, ισχύουν τα παρακάτω:

α) ο ανάδοχος (εκτελών την επεξεργασία) επεξεργάζεται τα δεδομένα προσωπικού χαρακτήρα μόνο βάσει καταγεγραμμένων εντολών της αναθέτουσας αρχής (υπεύθυνος επεξεργασίας),

β) διασφαλίζει ότι τα πρόσωπα που είναι εξουσιοδοτημένα να επεξεργάζονται τα δεδομένα προσωπικού χαρακτήρα έχουν αναλάβει δέσμευση τήρησης εμπιστευτικότητας ή τελούν υπό τη δέουσα κανονιστική υποχρέωση τήρησης εμπιστευτικότητας,

γ) λαμβάνει όλα τα απαιτούμενα μέτρα δυνάμει του άρθρου 32 ΓΚΠΔ,

δ) τηρεί τους όρους που αναφέρονται στις παραγράφους 2 και 4 για την πρόσληψη άλλου εκτελούντος την επεξεργασία,

ε) λαμβάνει υπόψη τη φύση της επεξεργασίας και επικουρεί τον υπεύθυνο επεξεργασίας με τα κατάλληλα τεχνικά και οργανωτικά μέτρα, στον βαθμό που αυτό είναι δυνατό, για την εκπλήρωση της υποχρέωσης του υπευθύνου επεξεργασίας να απαντά σε αιτήματα για άσκηση των προβλεπόμενων στο κεφάλαιο III δικαιωμάτων του υποκειμένου των δεδομένων,

στ) συνδράμει τον υπεύθυνο επεξεργασίας στη διασφάλιση της συμμόρφωσης προς τις υποχρεώσεις που απορρέουν από τα άρθρα 32 έως 36 ΓΚΠΔ, λαμβάνοντας υπόψη τη φύση της επεξεργασίας και τις πληροφορίες που διαθέτει ο εκτελών την επεξεργασία,

ζ) κατ' επιλογή του υπευθύνου επεξεργασίας (αναθέτουσα αρχή), διαγράφει ή επιστρέφει όλα τα δεδομένα προσωπικού χαρακτήρα στον υπεύθυνο επεξεργασίας μετά το πέρας της παροχής υπηρεσιών επεξεργασίας και διαγράφει τα υφιστάμενα αντίγραφα, εκτός εάν το δίκαιο της Ένωσης ή του κράτους μέλους απαιτεί την αποθήκευση των δεδομένων προσωπικού χαρακτήρα,

η) θέτει στη διάθεση του υπευθύνου επεξεργασίας κάθε απαραίτητη πληροφορία προς απόδειξη της συμμόρφωσης προς τις υποχρεώσεις που θεσπίζονται στο παρόν άρθρο και επιτρέπει και διευκολύνει τους ελέγχους, περιλαμβανομένων των επιθεωρήσεων, που διενεργούνται από τον υπεύθυνο επεξεργασίας ή από άλλον ελεγκτή εντεταλμένο από τον υπεύθυνο επεξεργασίας.

ι) δεν προσλαμβάνει άλλον εκτελούντα την επεξεργασία χωρίς προηγούμενη ειδική ή γενική γραπτή άδεια του υπευθύνου επεξεργασίας.

Άρθρο 17

Εγγυημένη λειτουργία προμήθειας

Κατά την περίοδο της εγγυημένης λειτουργίας, ο Ανάδοχος ευθύνεται, αναλαμβάνει την υποχρέωση και εγγυάται στην Αναθέτουσα Αρχή, την καλή συντήρηση, αποκατάσταση βλάβης και λειτουργία του αντικειμένου της προμήθειας με τρόπο, περιεχόμενο ευθύνης και σε χρόνο που ορίζεται στο άρθρο 6.6. της Διακήρυξης.

Η Αναθέτουσα Αρχή, για την παρακολούθηση της εκπλήρωσης των συμβατικών υποχρεώσεων του Αναδόχου, προβαίνει στον απαιτούμενο έλεγχο της συμμόρφωσης αυτού σύμφωνα με τα οριζόμενα στο άρθρο 6.6. της Διακήρυξης και έχει όλα τα δικαιώματα που προβλέπονται στο άρθρο αυτό.

Η εγγύηση καλής λειτουργίας κατατίθεται με την επιστροφή της εγγύησης καλής εκτέλεσης.

Άρθρο 18

Λοιποί όροι

Όλοι οι όροι της Διακήρυξης και των Εγγράφων της Σύμβασης που σχετίζονται με την εκτέλεση της παρούσας αποτελούν αναπόσπαστο τμήμα αυτής.

Το παρόν συμφωνητικό καταχωρίζεται στο ΚΗΜΔΗΣ αμελλητί μετά την υπογραφή αυτού και σύμφωνα με τα ειδικότερα οριζόμενα στην περ. η της παρ. 1 του άρθρου 10 της ΚΥΑ ΚΗΜΔΗΣ (Β' 3075/2021).

Αφού συντάχθηκε η παρούσα σύμβαση σε δύο αντίτυπα, αναγνώσθηκε και υπογράφηκε ως ακολούθως από τα συμβαλλόμενα μέρη.

ΟΙ ΣΥΜΒΑΛΛΟΜΕΝΟΙ

.....
ΓΙΑ ΤΗΝ ΑΝΑΘΕΤΟΥΣΑ ΑΡΧΗ

.....
ΓΙΑ ΤΟΝ ΑΝΑΔΟΧΟ

ΡΗΤΡΑ ΑΚΕΡΑΙΟΤΗΤΑΣ

Δηλώνω/ούμε ότι δεσμευόμαστε ότι σε όλα τα στάδια που προηγήθηκαν της κατακύρωσης της σύμβασης δεν ενήργησα/ενεργήσαμε αθέμιτα, παράνομα ή καταχρηστικά και ότι θα εξακολουθήσω/ουμε να ενεργώ/ούμε κατ' αυτόν τον τρόπο κατά το στάδιο εκτέλεσης της σύμβασης αλλά και μετά τη λήξη αυτής.

Ειδικότερα ότι:

1) δεν διέθετα/διαθέταμε εσωτερική πληροφόρηση, πέραν των στοιχείων που περιήλθαν στη γνώση και στην αντίληψη μου/μας μέσω των εγγράφων της σύμβασης και στο πλαίσιο της συμμετοχής μου/μας στη διαδικασία σύναψης της σύμβασης και των προκαταρκτικών διαβουλεύσεων στις οποίες συμμετείχα/με και έχουν δημοσιοποιηθεί.

2) δεν πραγματοποίησα/ήσαμε ενέργειες νόθευσης του ανταγωνισμού μέσω χειραγώγησης των προσφορών, είτε ατομικώς είτε σε συνεργασία με τρίτους, κατά τα οριζόμενα στο δίκαιο του ανταγωνισμού.

3) δεν διενήργησα/διενεργήσαμε ούτε θα διενεργήσω/ήσουμε πριν, κατά τη διάρκεια ή και μετά τη λήξη της σύμβασης παράνομες πληρωμές για διευκολύνσεις, εξυπηρετήσεις ή υπηρεσίες που αφορούν τη σύμβαση και τη διαδικασία ανάθεσης.

4) δεν πρόσφερα/προσφέραμε ούτε θα προσφέρω/ουμε πριν, κατά τη διάρκεια ή και μετά τη λήξη της σύμβασης, άμεσα ή έμμεσα, οποιαδήποτε υλική εύνοια, δώρο ή αντάλλαγμα σε υπαλλήλους ή μέλη συλλογικών οργάνων της αναθέτουσας αρχής, καθώς και συζύγους και συγγενείς εξ αίματος ή εξ αγχιστείας, κατ' ευθεία μεν γραμμή απεριορίστως, εκ πλαγίου δε έως και τέταρτου βαθμού ή συνεργάτες αυτών ούτε χρησιμοποίησα/χρησιμοποίησαμε ή θα χρησιμοποιήσω/χρησιμοποιήσουμε τρίτα πρόσωπα, για να διοχετεύσουν χρηματικά ποσά στα προαναφερόμενα πρόσωπα.

5) δεν θα επιχειρήσω/ουμε να επηρεάσω/ουμε με αθέμιτο τρόπο τη διαδικασία λήψης αποφάσεων της αναθέτουσας αρχής, ούτε θα παράσχω-ουμε παραπλανητικές πληροφορίες οι οποίες ενδέχεται να επηρεάσουν ουσιαδώς τις αποφάσεις της αναθέτουσας αρχής καθ' όλη τη διάρκεια της εκτέλεσης της σύμβασης αλλά και μετά τη λήξη της,

6) δεν έχω/ουμε προβεί ούτε θα προβώ/ούμε, άμεσα (ο ίδιος) ή έμμεσα (μέσω τρίτων προσώπων), σε οποιαδήποτε πράξη ή παράλειψη [εναλλακτικά: ότι δεν έχω-ουμε εμπλακεί και δεν θα εμπλακώ-ουμε σε οποιαδήποτε παράτυπη, ανέντιμη ή απατηλή συμπεριφορά (πράξη ή παράλειψη)] που έχει ως στόχο την παραπλάνηση [/εξαπάτηση] οποιουδήποτε προσώπου ή οργάνου της αναθέτουσας αρχής εμπλεκόμενου σε οποιαδήποτε διαδικασία σχετική με την εκτέλεση της σύμβασης (όπως ενδεικτικά στις διαδικασίες παρακολούθησης και παραλαβής), την απόκρυψη πληροφοριών από αυτό, τον εξαναγκασμό αυτού σε ή/και την αθέμιτη απόσπαση από αυτό ρητής ή σιωπηρής συγκατάθεσης στην παραβίαση ή παράκαμψη νομίμων ή συμβατικών υποχρεώσεων που σχετίζονται με την εκτέλεση της σύμβασης, ή τυχόν έγκρισης, θετικής γνώμης ή απόφασης παραλαβής (μέρους ή όλου) του συμβατικού αντικείμενου ή/και καταβολής (μέρους ή όλου) του συμβατικού τιμήματος,

7) ότι θα απέχω/ουμε από οποιαδήποτε εν γένει συμπεριφορά που συνιστά σοβαρό επαγγελματικό παράπτωμα και θα μπορούσε να θέσει εν αμφιβόλω την ακεραιότητά μου-μας,

8) ότι θα δηλώσω/ουμε στην αναθέτουσα αρχή, αμελλητί με την περιέλευση σε γνώση μου/μας, οποιαδήποτε κατάσταση (ακόμη και ενδεχόμενη) σύγκρουσης συμφερόντων (προσωπικών, οικογενειακών, οικονομικών, πολιτικών ή άλλων κοινών συμφερόντων, συμπεριλαμβανομένων και αντικρουόμενων επαγγελματικών συμφερόντων) μεταξύ των νομίμων ή εξουσιοδοτημένων εκπροσώπων μου-μας, υπαλλήλων ή συνεργατών μου-μας που χρησιμοποιούνται για την εκτέλεση της σύμβασης (συμπεριλαμβανομένων και των υπεργολάβων μου) με μέλη του προσωπικού της αναθέτουσας αρχής που εμπλέκονται καθ' οιονδήποτε τρόπο στη διαδικασία εκτέλεσης της σύμβασης ή/και μπορούν να επηρεάσουν την έκβαση και τις αποφάσεις της αναθέτουσας αρχής περί την εκτέλεσή της, συμπεριλαμβανομένων των μελών των αποφαινόμενων ή/και γνωμοδοτικών οργάνων αυτής, ή/και των μελών των οργάνων διοίκησής της ή/και των συζύγων και συγγενών εξ αίματος ή εξ αγχιστείας, κατ'

ευθεία μεν γραμμή απεριορίστως, εκ πλαγίου δε έως και τετάρτου βαθμού των παραπάνω προσώπων, οποτεδήποτε και εάν η κατάσταση αυτή σύγκρουσης συμφερόντων προκύψει κατά τη διάρκεια εκτέλεσης της σύμβασης και μέχρι τη λήξη της.

9) [Σε περίπτωση χρησιμοποίησης υπεργολάβου]

Ο υπεργολάβος έλαβα γνώση της παρούσας ρήτηρας ακεραιότητας και ευθύνομαι/ευθυνόμαστε για την τήρηση και από αυτόν απασών των υποχρεώσεων που περιλαμβάνονται σε αυτή.

Υπογραφή/Σφραγίδα

Ο/η (σε περίπτωση φυσικού προσώπου/ ατομικής επιχείρησης) ή το νομικό πρόσωπο.....με την επωνυμίακαι με το διακριτικό τίτλο «.....», που εδρεύει (. ΑΦΜ:....., ΔΟΥ:, Τ.Κ., νομίμως εκπροσωπούμενο (μόνο για νομικά πρόσωπα) από τον

ΠΑΡΑΡΤΗΜΑ VII – Ενημέρωση για την προστασία προσωπικών δεδομένων

Η Αναθέτουσα Αρχή ενημερώνει υπό την ιδιότητά της ως υπεύθυνης επεξεργασίας το φυσικό πρόσωπο που υπογράφει την προσφορά ως Προσφέρων ή ως Νόμιμος Εκπρόσωπος Προσφέροντος, ότι το ίδιο ή και τρίτοι, κατ' εντολή και για λογαριασμό του, θα επεξεργάζονται τα ακόλουθα δεδομένα ως εξής:

I. Αντικείμενο επεξεργασίας είναι τα δεδομένα προσωπικού χαρακτήρα που περιέχονται στους φακέλους της προσφοράς και τα αποδεικτικά μέσα τα οποία υποβάλλονται στην Αναθέτουσα Αρχή, στο πλαίσιο του παρόντος Διαγωνισμού, από το φυσικό πρόσωπο το οποίο είναι το ίδιο Προσφέρων ή Νόμιμος Εκπρόσωπος Προσφέροντος.

II. Σκοπός της επεξεργασίας είναι η αξιολόγηση του Φακέλου Προσφοράς, η ανάθεση της Σύμβασης, η προάσπιση των δικαιωμάτων της Αναθέτουσας Αρχής, η εκπλήρωση των εκ του νόμου υποχρεώσεων της Αναθέτουσας Αρχής και η εν γένει ασφάλεια και προστασία των συναλλαγών. Τα δεδομένα ταυτοπροσωπίας και επικοινωνίας θα χρησιμοποιηθούν από την Αναθέτουσα Αρχή και για την ενημέρωση των Προσφερόντων σχετικά με την αξιολόγηση των προσφορών.

III. Αποδέκτες των ανωτέρω (υπό Α) δεδομένων στους οποίους κοινοποιούνται είναι:

(α) Φορείς στους οποίους η Αναθέτουσα Αρχή αναθέτει την εκτέλεση συγκεκριμένων ενεργειών για λογαριασμό της, δηλαδή οι Σύμβουλοι, τα υπηρεσιακά στελέχη, μέλη Επιτροπών Αξιολόγησης, Χειριστές του Ηλεκτρονικού Διαγωνισμού και λοιποί εν γένει προστεθέντες της, υπό τον όρο της τήρησης σε κάθε περίπτωση του απορρήτου.

(β) Το Δημόσιο, άλλοι δημόσιοι φορείς ή δικαστικές αρχές ή άλλες αρχές ή δικαιοδοτικά όργανα, στο πλαίσιο των αρμοδιοτήτων τους.

(γ) Έτεροι συμμετέχοντες στο Διαγωνισμό, στο πλαίσιο της αρχής της διαφάνειας και του δικαιώματος προδικαστικής και δικαστικής προστασίας των συμμετεχόντων στο Διαγωνισμό, σύμφωνα με το νόμο.

IV. Τα δεδομένα θα τηρούνται για χρονικό διάστημα για χρονικό διάστημα ίσο με τη διάρκεια της εκτέλεσης της σύμβασης, και μετά τη λήξη αυτής για χρονικό διάστημα πέντε ετών, για μελλοντικούς φορολογικούς-δημοσιονομικούς ή ελέγχους χρηματοδοτών ή άλλους προβλεπόμενους ελέγχους από την κείμενη νομοθεσία, εκτός εάν η νομοθεσία προβλέπει διαφορετική περίοδο διατήρησης. Σε περίπτωση εκκρεμοδικίας αναφορικά με δημόσια σύμβαση τα δεδομένα τηρούνται μέχρι το πέρας της εκκρεμοδικίας. Μετά τη λήξη των ανωτέρω περιόδων, τα προσωπικά δεδομένα θα καταστρέφονται.

V. Το φυσικό πρόσωπο που είναι είτε Προσφέρων είτε Νόμιμος Εκπρόσωπος του Προσφέροντος, μπορεί να ασκεί κάθε νόμιμο δικαίωμά του σχετικά με τα δεδομένα προσωπικού χαρακτήρα που το αφορούν, απευθυνόμενο στον υπεύθυνο προστασίας προσωπικών δεδομένων της Αναθέτουσας Αρχής.

VI. Η Αναθέτουσα Αρχή έχει υποχρέωση να λαμβάνει κάθε εύλογο μέτρο για τη διασφάλιση του απόρρητου και της ασφάλειας της επεξεργασίας των δεδομένων και της προστασίας τους από τυχαία ή αθέμιτη καταστροφή, τυχαία απώλεια, αλλοίωση, απαγορευμένη διάδοση ή πρόσβαση από οποιονδήποτε και κάθε άλλης μορφή αθέμιτη επεξεργασία.

ΠΑΡΑΡΤΗΜΑ VIII – Μουσειογραφική Μελέτη Εφαρμογής

Οι Οικονομικοί Φορείς καλούνται να δουν τα αρχεία του Παραρτήματος VIII σε μορφή pdf που βρίσκονται αναρτημένα στο PORTAL του WWW.PROMITHEUS.GOV.GR καθώς και στον χώρο «ΣΗΜΕΙΩΣΕΙΣ & ΣΥΝΗΜΜΕΝΑ» του συστημικού διαγωνισμού στο ΕΣΗΔΗΣ με Α.Α **358605**.

ΠΑΡΑΡΤΗΜΑ ΙΧ – Βεβαίωση επίσκεψης στον τόπο του εκτέλεσης της σύμβασης

Θεσσαλονίκη, ... -... - 2024

**ΥΠΟΥΡΓΕΙΟ ΠΟΛΙΤΙΣΜΟΥ
ΓΕΝΙΚΗ ΔΙΕΥΘΥΝΣΗ ΑΡΧΑΙΟΤΗΤΩΝ
ΚΑΙ ΠΟΛΙΤΙΣΤΙΚΗΣ ΚΛΗΡΟΝΟΜΙΑΣ
ΕΦΟΡΕΙΑ ΑΡΧΑΙΟΤΗΤΩΝ ΠΟΛΗΣ
ΘΕΣΣΑΛΟΝΙΚΗΣ**

ΕΡΓΟ: «Sub 3.20 Αποκατάσταση και Επανάχρηση Κτηρίου Στρατωνισμού Α3 ως Μουσείο Ευρημάτων Μητροπολιτικού Σιδηροδρόμου Θεσσαλονίκης»

ΥΠΟΕΡΓΟ 3 «Κατασκευή και τοποθέτηση μεταλλικών κατασκευών»

ΒΕΒΑΙΩΣΗ

ΘΕΜΑ: Επίσκεψη του υποψήφιου οικονομικού φορέα στο εργοτάξιο του έργου «Sub 3.20 Αποκατάσταση και Επανάχρηση Κτηρίου Στρατωνισμού Α3 ως Μουσείο Ευρημάτων Μητροπολιτικού Σιδηροδρόμου Θεσσαλονίκης»

σχετ.: Η Διακήρυξη του αρ. 07/2024 ΗΛΕΚΤΡΟΝΙΚΟΥ ΔΗΜΟΣΙΟΥ ΔΙΑΓΩΝΙΣΜΟΥ ΜΕ ΑΝΟΙΚΤΗ ΔΙΑΔΙΚΑΣΙΑ ΜΕΣΩ ΕΣΗΔΗΣ για την επιλογή αναδόχου για την «**ΚΑΤΑΣΚΕΥΗ ΚΑΙ ΤΟΠΟΘΕΤΗΣΗ ΜΕΤΑΛΛΙΚΩΝ ΚΑΤΑΣΚΕΥΩΝ**» στο πλαίσιο του έργου «Sub 3.20 Αποκατάσταση και Επανάχρηση Κτηρίου Στρατωνισμού Α3 ως Μουσείο Ευρημάτων Μητροπολιτικού Σιδηροδρόμου Θεσσαλονίκης».

Βεβαιώνεται δια του παρόντος ότι ο/η/οι κ., εκπροσωπώντας τον υποψήφιο οικονομικό φορέα πραγματοποίησε/αν την -..... - 2024, ημέρα επίσκεψη στο εργοτάξιο του έργου «Sub 3.20 Αποκατάσταση και Επανάχρηση Κτηρίου Στρατωνισμού Α3 ως Μουσείο Ευρημάτων Μητροπολιτικού Σιδηροδρόμου Θεσσαλονίκης» παρούσας της υπογράφουσας.

Εκ μέρους της επίβλεψης του έργου παρασχέθηκαν όλες οι απαραίτητες πληροφορίες προκειμένου ο προαναφερόμενος υποψήφιος οικονομικός φορέας να σχηματίσει ίδια αντίληψη του περιβάλλοντος χώρου του εργοταξίου, σαφή εικόνα για τη θέση του έργου, τις υφιστάμενες προσβάσεις, τη δυνατότητα διακίνησης του εξοπλισμού και των μηχανημάτων του και των συνθηκών που τυχόν μπορεί να επηρεάσουν την εξέλιξη των εργασιών που απαιτούνται για την εκτέλεση του προκυρησσόμενου φυσικού αντικειμένου.

Το παρόν χορηγείται στον υποψήφιο οικονομικό φορέα προκειμένου να υποβληθεί ως απαραίτητο δικαιολογητικό για τη συμμετοχή του στον αρ. 07/2024 ΗΛΕΚΤΡΟΝΙΚΟ ΔΗΜΟΣΙΟ ΔΙΑΓΩΝΙΣΜΟ ΜΕ ΑΝΟΙΚΤΗ ΔΙΑΔΙΚΑΣΙΑ ΜΕΣΩ ΕΣΗΔΗΣ για την επιλογή αναδόχου για την **«ΚΑΤΑΣΚΕΥΗ ΚΑΙ ΤΟΠΟΘΕΤΗΣΗ ΜΕΤΑΛΛΙΚΩΝ ΚΑΤΑΣΚΕΥΩΝ»** στο πλαίσιο του έργου «Sub 3.20 Αποκατάσταση και Επανάχρηση Κτηρίου Στρατωνισμού Α3 ως Μουσείο Ευρημάτων Μητροπολιτικού Σιδηροδρόμου Θεσσαλονίκης» όπως προβλέπεται από την σχετική Διακήρυξη.

Ο/Η επιβλέπων/ουσα του έργου

.....